ÎN FAȚA UNEI GENEROASE PERSPECTIVE

NE PROPUNEM — VOM ÎNFĂPTUI XXIX

„...Ceea ce am realizat pînă acum ne întărește încrederea că în etapa pe care ne-o propunem, într-o perioadă istorică relativ scurtă, vom reuși să depășim stadiul de țară în curs de dezvoltare, în care se găsește România, ne vom situa la nivelul țărilor dezvoltate din punct de vedere economic, asigurînd astfel un ridicat standard de viață al populației, satisfacerea cerințelor ei crescînde materiale și culturale"...

NICOLAE CEAUȘESCU

MÎNDRIE ȘI ÎNCREDERE

RADU CÎRNECI

În ceasul de sărbătoare al împlinirilor și mai mult sufletul nostru se bucură. Ca o apă luminoasă timpul ne cuprinde în trecere și zarea mereu chemătoare ne așteaptă pe treptele sale de aurore. De aici din miezul acestui ev socialist, din vîrful de pasiune și dăruire se văd în urma noastră, ca niște trepte de marmură zilele, lunile, anii de muncă, de eforturi îndîrjite pentru îndeplinirea și depășirea termenelor propuse, pentru împlinirea și îmbogățirea acestui timp ce se constituie din înțelegerea marilor idei ce ne animă, din dăruirea imenselor energii ale poporului, din participarea acestuia la toate actele ce se implică în noua sa istorie. Sînt acestea tot atîtea motive care ne fac să privim cu încredere și mîndrie viitorul, un viitor apropiat, frenetic și înălțător în toate atributele sale. Telegramele și toate veștile pe care țara noastră le trimite conducerii sale în aceste momente premergătoare marii aniversări a insurecției naționale antifasciste armate, ne umplu sufletele de mîndrie, de dragoste și respect față de patriotismul fierbinte și fără de asemănare cu care masele de oameni ai muncii întîmpină timpul care urmează. E un semn sigur al marelui sentiment colectiv de totală încredere în politica științifică, profund patriotică pe care partidul nostru o realizează în fapte de excepție pentru propășirea și fericirea poporului român.

La ceasul de sărbătoare al țării libere și stăpîne pe soarta sa și sufletul nostru este mai luminos, mai înalt, vibrînd asemenea marilor planuri pe care le poartă mulțimile în marș spre marele viitor comunist!

Bucureștiul pe... planșete

Interlocutor: ing. NICOLAE POPA, vicepreședinte al Comitetului Executiv al Consiliului popular al municipiului București

REP.: Capitala este supusă unor importante metamorfoze urbanistice. V-am ruga, tovarășe vicepreședinte, să relevați spiritul și cîteva dintre obiectivele acestor remodelări.

— Concordantă concepțiilor urbanistice moderne, dezvoltarea și sistematizarea Bucureștiului va respecta principiul funcționalității multiple, edilii urmărind optimizarea circulației (accesul rapid la locul de muncă și la domiciliu), asigurarea unui confort general prin realizarea unor dotări social-culturale corespunzătoare, obținerea unor efecte estetice superioare. În acest sens, consemnăm reconstituirea unor importante artere (radiale) care să asigure „pătrunderea" în oraș și conexarea cartierelor nou construite — pînă la finele cincinalului lucrările afectînd arterele Colentina, Dorobanți, Ianculuii-Pantelimon urmînd a fi complet încheiate. De asemenea, este prevăzut pentru 1974 debutul așa-numitului „inel exterior", șantierul urmînd să se deschidă în zona Mihai Bravu.

REP.: În ce constau viitoarele dotări?

— În primul rînd să consemnăm că numărul apartamentelor construite pînă la finele cincinalului va fi de peste 122 000, soluționîndu-se astfel în bună măsură problema locuințelor. La aceasta mai adăugăm noile cămine pentru întreprinderi și cele destinate învățămîntului profesional.

Sub aspect social-cultural, menționăm construirea unui important număr de creșe, grădinițe, spații comerciale, ultimele fiind astfel concepute încît confortul deservirii să sporească progresiv. În acest cincinal vor fi puse în funcțiune magazinele universale din Piața Unirii, Drumul Taberei, precum și un punct comercial de mare atracție dezvoltînd o veche tradiție — complexul Colentina-Obor, cu o suprafață de aproximativ 27 000 mp. De asemenea, vor fi încheiate lucrările hotelurilor „Dorobanți", „Armenească" și va intra în funcțiune Spitalul clinic universitar.

REP.: Cum va răspunde Bucureștiul cerințelor culturale și de agrement pe care le implică specificul vieții citadine moderne?

— În primul rînd, va cunoaște „premiera" scena Teatrului Național. Apoi o sală polivalentă de sport, și alte baze sportive mai mici, terenuri de sport pentru copii și tineret, existente în planul marilor cartiere și al parcurilor învecinate lor, sînt în curs de realizare. Continuă amenajarea sălbei de lacuri cu precădere în zona Pantelimon-Dobroiești, preconizîndu-se noi oglinzi de apă, străduri, baze sportive și de agrement. Așteptat cu mult interes, centrul civic al cartierului Drumul Taberei va fi finalizat pînă în 1975.

REP.: Noutățile acestei etape constructive se vor manifesta, de bună seamă, și pe planul calității lucrărilor...

— Pentru a facilita creșterea gradului de confort într-o anumită zonă, am hotărît ca materializarea tuturor obiectivelor cuprinse în proiectul unui cartier să aibă loc concomitent, astfel încît activitățile zilnice ale cetățeanului să nu se mai suprapună, în viitor, cu activitatea constructorului. De asemenea, vom asimila materiale noi cu calități și aspecte superioare, produse de industria noastră, cu precădere în domeniul finisajelor.

Roxana Costache Gîndu

Întreprinderea de întreținere și reparații utilaje de calcul — una din noile cărți de vizită ale Bucureștiului industrial. În cinstea marii sărbători, colectivul acestei întreprinderi și-a depășit cu 1,5 milioane lei angajamentul asumat pe întregul an la producția globală și la cea de marfă. În imagine, doi dintre fruntași: șeful de echipă Marinel Șerban și electronistul Matei Eftimiu.

Spitalul clinic „23 August" implinește, zilele acestea, un an de existență. Cele 700 de paturi, cît însumează secțiile de pediatrie, obstetrică-ginecologie, neurologie, medicală și chirurgie, amplasate în incinta nou construită, precum și cele 300 de paturi cu profil de recuperare, reamenajate în vechea clădire (de vizavi) fac din acest spital, dotat cu utilaj medical modern, una dintre unitățile medico-sanitare de prestigiu ale Capitalei.

Pe magistralele timpului constructor

Am fost și eu pe magistralele marilor investiții... Poate, la început, cu un sentiment de sfială în fața uriașului, a acestui gigantic Timp-constructor. Apoi, ca atunci cînd ochii s-au acomodat cu o lumină mult prea puternică, treptat, am cunoscut mîndria că toate aceste lucruri — a căror construcție va fi încheiată pînă la finele cincinalului — ne aparțin, sînt ale noastre.

Să luăm, așadar, ca perspectivă anul 1975 iar ca reper 1971. Să ne oprim, la puntea timpului, asupra construcțiilor la două mari întreprinderi bucureștene. La „23 August" se va înregistra **dublarea producției de piese turnate din oțel** prin amenajarea și mecanizarea halei de turnătorie oțel. S-au montat 200 tone utilaj tehnologic... **O dată și jumătate va spori producția la piese turnate din fontă** prin extinderea halei de turnat fontă cu circa 1000 m.p. **Se va dubla capacitatea de utilaje complexe.** Și tot în 1975 **Întreprinderea de mașini unelte și agregate București** va realiza o producție cu 50% mai mare la capacitatea de unități convenționale mașini agregate prin darea în folosință, încă din 1973, a halei de agregate și roți dințate. **Va crește cu 80% producția la mașini unelte tip AF 85** prin intrarea în funcțiune a halei de mașini unelte grele. **Un spor de producție de 240% la mașini de rectificat, Pentru IMUAB,** aceste **investiții** vor însemna **un spor de 80% la producția globală.**

...Am întîlnit constructori destoinici, ca **instalatorul** Constantin Pena, lăcătușul Ion Vrînceanu, electricianul Gheorghe Călinescu, betonistul Nicolae Ioniță, dulgherul Ilie Uță. Așa se numesc constructorii pe care i-am cunoscut. Mai poartă și **multe ale nume, căci sînt mulți oameni destoinici pe șantierele din platforma 23 August. Ți-ar trebui zile întregi să-i cunoști, să le zici măcar bună ziua și spor la lucru. Constructorul se mai numește Întreprinderea de construcții speciale industriale și montaj.**

Am văzut creșterea spornică a zidurilor în cetatea aflată **în prag de sărbătoare. Am privit fețele muncitorilor constructori, plecate asupra zidurilor, încordate în ritmul muncii, poate ca asupra unei viori, ascultînd rezonanțe numai lor cunoscute, numai de ei știute.** Vorbeau poate cu ei înșiși constructorii, privind cum s-ar privi într-o oglindă în zidurile de ei ridicate. Arc peste timp la incandescența înfăptuirilor noastre.

M. B.

Dinamica producției globale în ultimii doi ani ai cincinalului 1971—1975

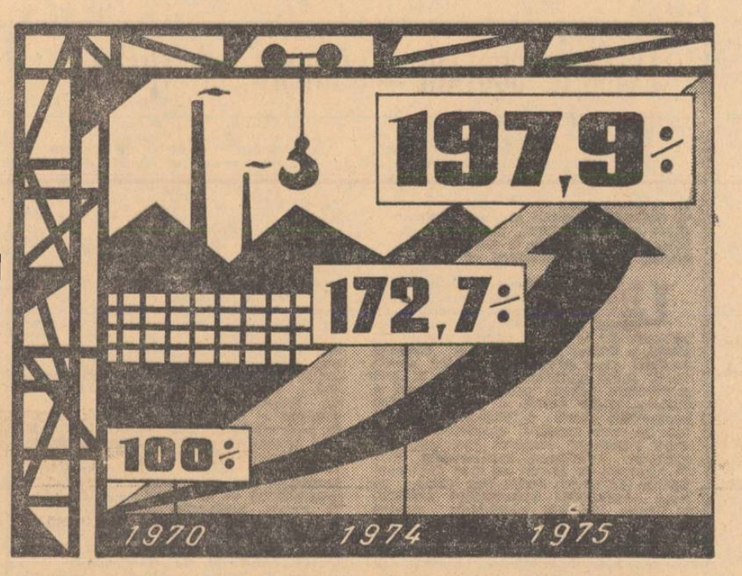

Programatori ai propriei noastre deveniri

Am impresia să mă aflu în roata mare a copilăriei, cînd fiecare imagine era o fulgerare de lumină, secvență topită într-un panoramic larg, în amețitor balans, deasupra orașului, în verile de vacanță, în amiezile de soare. Nu știu, sînt lucruri distincte **atunci** și **acum**, dar impresia este comună: trăiesc aceeași uimire în fața unei pulsații continue, vii, penetrante spre adîncul retinei. Cum să vă spun, ideea aceasta, de **programatori ai propriului nostru viitor**, relevată de oamenii de la întreprinderea „Automatica" — popas în drumurile de reporter — pe moment m-a deconcertat; gîndul avea o concretețe aproape fizică, inginerul șef, Ion Nedelcu, dîndu-mi o primă reprezentare plastică, **valoarea unui minut al primului an al cincinalului: 42 de secunde în 1973, 32 secunde în 1975.** Era o imagine, poate posibil de aflat și în multe alte locuri, poate devenită obișnuită, dar care îmi apărea încărcată de o semnificație aparte: aceea a posibilității de a panorama asupra timpului.

Fantastica concentrare a minutului productiv înseamnă **a gîndi același lucru... în peste 60 de moduri!** Și nu la secunde mă refer — deși calculul e posibil — ci la realizarea elementelor tipizate necesare cataloagelor de scheme electrice pentru care își trimit soluții cele peste 60 de institute și organizații de proiectare la care se apelează în colaborare. Ar însemna peste **60 de feluri de a gîndi același lucru din care trebuie selectată soluția optimă** — elementul celular al mozaicului, particula care să exprime întregul. **Calitate înseamnă și discernămînt, selecție.**

Mai înseamnă, și în primul rînd aici, **a realiza scopul proiectului.** La „Automatica" nu se fabrică instalații de sine stătătoare, ci componente ale unor utilaje din sectorul energetic, chimic, metalurgic, alimentar ori agricol. Se lucrează la echipamente electrice pentru Grupul industrial petrochimic Pitești, ori combinatul Săvinești. **Calitate înseamnă, așadar, și dialogul deschis al gîndirii creatoare. Adică o angrenare în efortul celorlalți, un factor al progresului comun al țării.** Și iată aceste două elemente — calitate și progres — împletite organic, ca într-o arteziană de lumină înflorind în inima Cetății — care este inima Țării. Și mai e relevant ceva: se exportă în trei continente — Europa, Asia și Africa, dar indirect, prin echipamentele electrice ale utilajelor de mașini unelte — în întreaga lume.

...Programatori ai propriului nostru viitor. Dincolo de realizări am văzut pe acei care se împlinesc prin ele — oamenii acestui prezent continuu — într-un panoramic desfășurat deasupra orașului.

Mihai Bărbulescu

La confluența cu viitorul

...23 August 1975

...Ieri a fost 23 August 1975. Ieri, pentru autorul unui reportaj de anticipație.

...Am pornit spre Piața Aviatorilor o dată cu primele coloane. În frunte, așa cum e tradiția, muncitorii de la „23 August". Îi cunosc pe mulți dintre cei din coloană. Eroii reportajelor noastre, fruntașii ultimilor ani, o parte din cei care, zi de zi, acolo, în hala forjei, sau în montaj, au simțit timpului jumătatea de an a cincinalului. Anii de eforturi, anii de supremă angajare comunistă a tuturor colectivelor de muncă. Anii care ne-au adus AICI. Producția globală a industriei Capitalei are, acum, în 1975, un volum de două ori mai mare decît cea a anului 1970, cu 38% mai mult decît în anul 1973; producem, acum, în 1975, aproape 232 000 tone oțel, cu 20 000 tone peste cota anului 1973; fabricăm, acum, în 1975, motoare electrice a căror putere depășește cu 575 000 kW puterea totală a celor făurite în urmă cu doi ani.

Vă amintiți? Eram cîndva capitala unei țări „eminamente agrare". Producem acum, în 1975, în acest oraș, mijloace de automatizare a căror valoare depășește 2 miliarde 700 milioane lei; producem, acum, în acest oraș, utilaj tehnologic pentru industria chimică cu o capacitate de peste 50 000 tone.

Vă amintiți? Eram cîndva capitala unei țări subdezvoltate. Sîntem, azi, la finele cincinalului, locuitorii și muncitorii unui oraș care produce confecții în valoare de peste 4 miliarde lei, un oraș care fabrică, anual, 31 milioane perechi încălțăminte. Un oraș a cărui producție de lapte ajunge, azi, la 3 milioane hectolitri, de 4 ori mai mult decît la începutul acestui deceniu.

În faptele noastre, în succesele noastre — oamenii. Cei care azi, ca întotdeauna în zilele noastre de sărbătoare, au inundat străzile orașului. Mai veseli, mai optimiști, mai tonici ca niciodată. Am învățat să producem locomotive Diesel și mașini de calcul, să făurim turbine gigant și mașini unelte cu comandă program. Am învățat să fim un popor tehnic. Pentru că, azi, în 1975, aproape jumătate din producția globală a industriei cetății lui Bucur e deținută de ramura construcțiilor de mașini. Pentru că, la rîndu-i, circa jumătate din totalul acestei producții constructoare de mașini e dată de electronică și electrotehnică. Am învățat să stăpînim știința, am învățat să ne exploatăm propria noastră inteligență tehnică. Pentru că, azi, în 1975, mai mult de 50 la sută din rezultatele muncii orașului sînt produse noi sau reproiectate: pentru că, productivitatea muncii, pe fiecare salariat, este azi, în 1975, cu 20 la sută mai mare decît cea a anului 1973.

Muncim mai bine, trăim mai bine. Ne-am clădit noi școli, locuințe și magazine. Ne-am înălțat un oraș pe măsura noastră, i-am dăruit Bucureștiului noi carate de frumusețe.

...Spre Piața Aviatorilor — coloană după coloană. Producători și în același timp proprietari. Noi, cei care hotărîm și înfăptuim. Cei care sîntem și devenim.

...Ieri a fost, 23 August 1975. Sigurul nostru mîine!

Valentin Voiculescu

La locul de naștere al noilor cetăți industriale

Mai bine de un ceas am vizitat cîteva obiective industriale... Fabrica de osii și boghiuri de la Bals impresionează prin formele alambicate, desprinse parcă dintr-un tablou abstract. La Alexandria, „mărgelele din oțel" pe care le produce Fabrica de rulmenți sînt realizate într-un proces complet automatizat, numărîndu-se printre cele mai bune din lume. „Sora" Întreprinderii de mașini grele din Capitală are, la Pașcani, o oțelărie proiectată în așa fel, încît, în aceeași unitate de timp, realizează o producție de două ori mai mare.

...Nu, n-am privit prin nici o lunetă fermecată. Toate aceste imagini le-am privit „așternute" pe planșetele proiectanților de la INSTITUTUL DE PROIECTĂRI PENTRU CONSTRUCȚIA DE MAȘINI. Aici, în spatele ușilor „botezate" cu numere romane — definind profilul fiecărui atelier — se nasc obiective industriale de primă însemnătate pentru economia națională. Am întrebat: cîte uzine aveți în „șantierul" dv.? Răspuns: **peste 100, dintre care 40 sînt noi.** Restul? Extinderi de capacități, unele însă adevărate fabrici.

În acest univers de creație oamenii știu că trebuie să construiască mai bine, mai economicos și mai repede. **„Fabricile viitorului,** îmi spuneau, **trebuie să fie dotate în așa fel încît, să poată satisface orice cerință. Să fie specializate pe anumite produse, să permită diversificarea lor continuă, în raport cu cele mai noi cuceriri ale tehnicii, să fie amplasate judicios în funcție de materiile prime și specificul zonelor geografice".**

Dacă reporterul și-a permis să anticipeze viitorul, proiectanții au făcut-o efectiv, prin devansarea continuă a termenelor de predare a proiectelor. În 6 LUNI S-AU ECONOMISIT 50 000 de zile! Da, ați citit bine — zile. În MEDIE, 40 DE ZILE DE PROIECT FAȚĂ DE TERMENELE CONTRACTUALE.

O performanță „obișnuită" în marea întrecere cu timpul...

Emil Munteanu

Gîndul de azi — fapta de mîine

REVELION '76 LA... 31 DECEMBRIE 1974. „În ce lună ne aflăm, tovarășă Cojocaru?" — o întrebăm, cu tlic, pe secretara comitetului de partid al Fabricii de confecții și tricotaje. „În... ianuarie 1974. Este raportul de muncă pe care minunatul nostru colectiv (rețineți: majoritatea femei) îl prezintă în cinstea zilei de 23 August 1973. Astfel că — în lumina angajamentului nostru Cincinalul în patru ani — la 31 decembrie 1974 vom sărbători de fapt... revelionul anului 1976."

„Pe ce căi, mai repezi ca ale timpului, v-ați propus să mergeți?" **„Modernizarea tehnologiilor de fabricație, mai buna organizare a producției și a muncii, creșterea productivității, perfecționarea calității produselor, dar și perfecționarea noastră umană, în spiritul principiilor eticii și echității socialiste."** „Ce valoare materială are anul cîștigat din cei cinci?" **„5 miliarde!"** „Și ce garanții aveți că le veți obține?" **„Cele 25 de titluri de întreprindere fruntașă, adică în fiecare an de la înființare cîte unul!".**

AUTOGRAF ÎN MEGAWAȚI. Este specialitatea inginerului Vasile Popovici de la Institutul de studii și proiectări energetice. „Ce înseamnă pentru dumneavoastră a proiecta, tovarășe inginer?". **„Pornind de la o sarcină dată, să asociez inventivitatea cu calculul exact, la parametrii maximei eficiențe. Rezultatul să marcheze o autodepășire personală, ce se implantează undeva în peisajul țării".** „Unde s-au încorporat cele mai recente idei ale dumneavoastră"? **„În temeliile centralei electrice de termoficare București-Vest. O lucrare de mare anvergură, executată de colectivul din care fac parte: centrala va furniza 250 MW energie electrică și 820 gigacalorii energie termică. În 1975 va intra în funcțiune și ultimul grup". „Beneficiari?". „Întreprinderile din zona București—Militari și locuitorii din Drumul Taberei".**

1974 ÎNCEPE PESTE... 3 LUNI. „Fără o săptămînă. Notați neapărat!" „De ce, tovarășe Ciumacov?" **„Așa am gîndit, așa am spus, așa vom face: pînă la 15 noiembrie ne vom îndeplini sarcinile de plan pe 1973."** Tovarășul Vasile Ciumacov este șef de brigadă: conduce 80 de dulgheri, cu care urcă în fiecare zi pe schele. Azi — și chiar în această zi, consacrată, ca și zilele următoare, muncii — pe schelele blocurilor 5 și 8 din bd. Ion Șulea. „Pe schele" e un fel de a spune, fiindcă lucrările sînt în stadiul de finisaj. Cine e tovarășul Vasile Ciumacov? **Cel mai nou Erou al Muncii Socialiste din București.** Angajamentul lui este răspunsul prin fapte, pe care l-a rostit emoționat cu prilejul recentei sale decorări, cînd, împreună cu înaltul titlu, a primit și Medalia de aur „Secera și ciocanul".

UN OBIECTIV FUNDAMENTAL:

PREGĂTIREA FORȚEI DE MUNCĂ

Nimic nu poate fi înfăptuit fără cadre temeinic calificate, fără specialiști cu pregătire superioară, educați în spiritul îndeplinirii exemplare a sarcinilor. Înalta tehnicitate a mașinilor și instalațiilor nu poate fi pusă în valoare decît de prieperea muncitorilor aflați la nivelul maxim de cunoștințe și deprinderi cerut de industria modernă. **„Tot ce avem de realizat depinde de cadre, de oameni"**, spunea în mod pregnant tovarășul NICOLAE CEAUȘESCU la Conferința Organizației municipale de partid București.

Pentru realizarea acestei investiții fundamentale, Comitetul municipal de partid a inițiat și condus o amplă investigație asupra necesarului forței de muncă în industria republicană, locală și în cooperația meșteșugărească a Capitalei, definind și căile de acoperire a acestuia. Începînd din noiembrie 1972, în urma identificării persoanelor apte de muncă, dar neîncadrate într-o activitate utilă societății, precum și prin alte forme (orientarea spre producție a absolvenților școlii generale de 10 ani și a absolvenților de liceu care nu-și continuau studiile, recrutarea pentru calificare și încadrare în muncă a tinerilor trecuți în rezervă după satisfacerea serviciului militar etc.), s-a reușit **acoperirea integrală a necesarului forței de muncă pe anul 1973.** Acțiunea la care ne referim continuă, generînd o atitudine de condamnare hotărîtă a oricărei manifestări de parazitism, a încercărilor de a trăi pe seama celorlalți.

Numărul muncitorilor la nivelul Capitalei va trebui însă să crească și pe mai departe, așa încît în 1974 acesta să fie mai mare cu 62 050, iar în 1975 mai mare cu încă 58 723, astfel încît **la sfîrșitul actualului cincinal cifra muncitorilor ocupați în industria bucureșteană să fie de 384.090.** Pentru aceasta se preconizează, pe lîngă intensificarea acțiunii de depistare și încadrare a forței de muncă neocupate, îmbunătățirea activității de orientare școlară și profesională a elevilor. O atenție deosebită se va acorda, pe de altă parte, sporirii capacităților de școlarizare prin licee de specialitate, școli profesionale și ucenicie la locul de muncă. **Luînd ca termen de comparație anul 1970, în 1975 numărul absolvenților liceelor de specialitate va fi de peste patru ori mai mare, numărul absolvenților școlilor profesionale va crește în același interval cu 6.143, iar numărul celor calificați la locul de muncă va crește de peste trei ori.**

O perspectivă inedită în direcția pregătirii forței de muncă deschide Hotărîrea Plenarei C.C. al P.C.R. din 18—19 iunie 1973, care prevede ca, în raport cu cerințele actuale și cu tendințele de dezvoltare a economiei, științei, tehnicii și culturii, în cadrul fiecărui tip de liceu pregătirea elevilor să fie organizată pe profiluri largi, care să corespundă principalelor domenii ale activității economice și sociale și care să permită mobilitatea profesională a absolvenților. La rîndul său, învățămîntul superior își va intensifica efortul de integrare cu cercetarea și producția, ca principală cale de angajare nemijlocită a școlii noastre superioare în viața societății, de formare a tipului de specialist de care avem nevoie.

Leonard Gavriliu

în patru ani și jumătate!

Actualitatea culturală bucureșteană

SENSUL CULTURII

PAVEL APOSTOL

Cultura, în România socialistă, a devenit o necesitate și tinde să se transforme în deprindere a vieții de toate zilele, a fiecăruia și a colectivității. Poate acest fenomen caracterizează cel mai convingător mutația intervenită — în conținut și în funcție socială — în cultura noastră spirituală, de la insurecția națională antifascistă armată din August '44.

O societate socialistă, proiectată și realizată la nivelul civilizației științifice-tehnologice actuale, se distinge printr-o imensă cerere de cultură, transmisă și difuzată cît mai omogen pe ansamblul populației și al teritoriului. Într-adevăr, făurirea unei noi societăți presupune un volum uriaș, crescînd, de inițiativă, invenție și inovație socială: nu numai structurile economice sau statale, activitățile și relațiile corespunzătoare, ci și raporturile umane, dintre individ și colectivitate, individ și individ, trebuie construite din nou, re-construite necontenit... Acest proces pune pe primul plan universul de semnificații și valori concretizate în creații (bunuri) culturale, în stil de viață, atitudini, comportamente prin care se constituie spiritualitatea proprie condiției umane și calității socialiste a vieții. De aici, orientarea culturii noastre spre coordonatele esențiale ale spiritualității, atitudinile fundamentate față de lume și față de destinul nostru, colectiv și individual. Această epocală întorsătură spre valorile umanismului socialist, dar, mai ales spre operaționalizarea acestora, tranformarea lor în norme de viață și de muncă, pentru toți și pentru fiecare, și-a găsit expresia în conturarea unui vast program de educație socialistă, menit să asigure transmiterea și difuzarea omogenă a cuceririlor, însușirii, aplicării și dezvoltării creatoare a marxismului în cadrul programului comunist de realizare a unei vieți colective și individuale libere, demne, îmbelșugate. Intensificarea și extinderea educației socialiste a tuturor cetățenilor țării reflectă amintita necesitate și transformarea în deprindere a participării active la cultura spirituală a României socialiste.

Privită în perspectiva evoluției sale, îndeosebi din ultimii ani, cultura socialistă românească se caracterizează prin unitatea organică a artei, științei și tehnologiei, depășind cunoscuta rupere a artei de știință și a acesteia din urmă de tehnologie, de activitatea productivă, aplicativă. Tendința de bază a evoluției culturii noastre constă în integrarea sa în practica socială, revoluționară a făuririi societății socialiste multilateral dezvoltate. De aici, întreita deschidere a culturii spirituale din țara noastră: deschiderea față de trecut, valorificînd tradițiile viabile, deschiderea față de contemporaneitate, față de prezent, participînd la soluționarea problemelor naționale și internaționale, deschiderea față de viitor, proiectînd cu îndrăzneală și simțul realității perspectivele noi ale condiției umane.

În această tendință se înscrie dezvoltarea și perfecționarea continuă a învățămîntului, ridicarea neîntreruptă a pragului minimal de formație obligatorie pentru întreaga populație și înnoirea conținutului său, a finalizării și performanțelor sale. Este remarcabil că extinderea școlarizării se face pe calea unei diversități de soluții: coborîrea vîrstei de începere a educației zise „preșcolară", sporirea tipurilor de școli, gimnazii, licee, varietatea pregătirii postliceale... Modernizarea continuă a formației cadrelor și a populației, transformarea instruirii și autoinstruirii într-o activitate continuă pe întreaga existență a individului creează, pe ansamblul societății noastre, condiții favorabile pentru valorificarea omogenă a capacităților și talentelor.

Acest proces remarcabil se reflectă în afirmarea masivă a cercetării științifice și a creației artistice românești. Maturizarea științei și a artelor din România socialistă prin valori ce se înscriu definitiv în patrimoniul culturii naționale și care au intrat, totodată, în circulație internațională, se datorește, de bună seamă, valorificării îmbunătățite a competențelor științifice și a talentelor artistice. Ea se bazează pe realizările culturii de masă, ale mișcării artistice de amatori, precum și ale începutului mișcării științifice la care sînt atrase categorii largi de oameni ai muncii.

Anul 29 stă mărturie pentru îmbogățirea sensurilor culturii socialiste românești între actualitate și viitor.

OMAGIU EDITORIAL

Sărbătoarea națională a poporului român este întîmpinată și de creatorii din domeniul artei și științei prin lucrări de o autentică ținută artistică, cu un bogat conținut de idei. Spicuim cîteva dintre numeroasele apariții editoriale dedicate acestui important eveniment, inspirate din realitățile patriei socialiste, abordînd o problematică actuală, majoră. În colecția „Făurirea societății socialiste multilateral dezvoltate", semnalăm două studii, axate pe unele aspecte ale dezvoltării noastre sociale. Este vorba de „Implicațiile revoluției tehnico-științifice asupra dezvoltării forțelor de producție", de Ion Trăistaru, și „Fondul național de dezvoltare economico-socială și utilizarea lui rațională", de N. Nichita. Alte serii ale Editurii politice, care se bucură de un larg interes, sînt „Dezbateri ideologice" și „File de istorie", în care menționăm lucrările „Marxism-leninismul și confruntările de idei în filosofia contemporană", de Al. Boboc, și „Tradiții de solidaritate internaționalistă ale P.C.R.", de dr. I. Babici și dr. Gh. I. Ioniță. Două valoroase contribuții documentare la cunoașterea perioadei premergătoare actului istoric de la 23 August 1944 sînt cele semnate de Florea Nedelcu („Viața politică din România în preajma instaurării dictaturii regale", Ed. Dacia) și de Horia Brestoiu („Acțiuni secrete în România în preajma și la începutul celui de al doilea război mondial", Editura științifică).

Evocînd figurile lui C. Dobrogeanu-Gherea (printr-un substanțial studiu social-istoric semnat de Damian Hurezeanu) și a Ecaterinei Arbore (de către Ecaterina Ioniță), Editura politică continuă acțiunea de punere într-o lumină obiectivă a contribuției unor militanți de seamă ai mișcării muncitorești din țara noastră la opera de eliberare socială și națională a poporului român. Cîteva studii teoretice în care autorii lor își spun cu autoritate punctul de vedere în chestiuni politice de importanță fundamentală sînt: „Știința și marxismul" de V. Roman (Editura enciclopedică). „Dialectica democrației socialiste" de I. Florea (Editura științifică), „Suveranitatea de stat" de Gh. Moca, studiu critic asupra teoriilor burgheze (Editura politică), „Critica teoriei «România — țară eminamente agricolă»") de Olga Constantinescu (Editura Academiei).

Din creația beletristică menționăm în primul rînd trilogia „Cei dintîi și cei din urmă" de Szasz Ianos (Editura Eminescu), în care autorul aduce o convingătoare mărturie asupra prefacerilor revoluționare din anii postbelici. Prin titlul cărții sale „Timpul rămîne tînăr", Nicolae Jianu sugerează recunoștința noastră față de cei ce s-au jertfit pentru libertatea și fericirea patriei. În colecția „Columna" a Editurii militare au văzut lumina tiparului volumele de proză „Forță ascunsă", de Aurel Mihale, și „Sub cerul Heniului", de Ion Th. Ilea, precum și antologia „Cîntecele țărinii", de Tudor Arghezi, alcătuită de criticul Mircea Iorgulescu. Dramaturgii Horia Lovinescu și Paul Everac sînt prezenți în librării prin două volume de „Teatru" și, respectiv, unul de „Piese-eseu", publicate de editurile Eminescu și Cartea românească Dintre volumele de poezie amintim pe cele semnate de Dim. Rachici (Întindere solară) și Corneliu Șerban (Om pentru oameni).

FINALA CONCURSULUI „ÎNCEPUT DE ERĂ NOUĂ"

TREI DIN TREI MII

Ieri după-amiază, la Muzeul de istorie al Republicii Socialiste România s-a desfășurat faza finală a concursului pentru tineret „Început de eră nouă" — organizat de către muzeu, în colaborare cu Comitetul municipal U.T.C., în cinstea marii aniversări. Bazat pe consultarea unei documentate bibliografii referitoare la revoluția și construcția socialistă în patria noastră, la actul insurecției naționale antifasciste armate, concursul a prilejuit numeroase manifestări găzduite în sălile muzeului, o participare largă și entuziastă a tinerilor din Capitală — expresie vibrantă a patriotismului lor fierbinte. Cei peste 3.000 de participanți și-au desemnat ieri următorii cîștigători: locul întîi — Sectorul U.T.C. Construcții; locul secund — echipa alcătuită din uteciști de la Întreprinderea de mașini grele; locul trei — reprezentanții întreprinderii „23 August". În încheiere, au avut loc proiecția și comentariul filmului „Serata" și un program de dansuri populare românești, susținut de ansamblul „Doina" al Comitetului municipal U.T.C.

● 17 lucrări semnate de artista amatoare Ana Constantin vor fi expuse (începînd de vineri, ora 18) la Clubul lucrătorilor din comerț. O mare varietate tematică — portrete, peisaje, compoziții — caracterizează uleiurile sensibilei și apreciatei pictorițe, remarcată încă cu ani în urmă de artiști prestigioși, ca Alexandru Ciucurencu, Ion Pacea și de numeroși critici de specialitate.

Dr. SUZANA BANTAȘ „MOCĂNAȘ"
(Din expoziția artiștilor amatori deschisă la Clubul sindicatelor sanitare)

„August — treaptă de lumină"

Ieri după amiază, în sala de festivități a Întreprinderii poligrafice „Luceafărul" a avut loc o evocare a momentului istoric de la 23 August 1944. Cuvîntul generalului în rezervă Toma Zotter a prefațat un emoționant montaj literar-muzical, interpretat de artiști amatori din întreprindere, intitulat „August — treaptă de lumină". Un ingenios colaj de versuri din creația poeților Nicolae Tăutu și Victor Tulbure, realizat și pus în scenă de instructorul Tiberiu Peca, a punctat, pe un fond muzical adecvat, momente ale istoriei contemporane a României, de la 23 August 1944, pînă în zilele noastre.

Întreprinderea „Autobuzul". Producția a „demarat" cu deplin succes în noua hală pentru fabricarea autoutilitarelor.

CUVÎNT ȘI FAPTĂ: „ÎNAINTE DE TERMEN!"

(Urmare din pag. I)

Montajul, de pildă, este organizat mai rațional, punctele de lucru sînt dotate în așa fel încît efortul fizic scade, iar productivitatea muncii crește; în același timp vopsirea se face pe o linie specială, fiind asigurate o productivitate sporită și protecția necesară. Concomitent, s-au predat și anexele. Datorită eforturilor depuse de constructori și sprijinului acordat de beneficiari, noua capacitate intră în funcțiune înainte de termenul prevăzut.

● Azi, I.C.S.I.M. a predat parțial, înainte de termen, și două capacități de producție la Întreprinderea de mașini grele București. Este vorba de un spor de capacitate la hala de degroșare și jumătate din capacitatea noii forje.

● TRUSTUL DE CONSTRUCȚII INDUSTRIALE BUCUREȘTI, al cărui colectiv a lansat inițiativa patriotică de a lucra în zilele de 23 și 24 august, a predat întreprinderii „Crinul" o primă parte din noua capacitate de producție cu termen de predare la 30 august a.c.: o capacitate de tricotaje la secția București și alta la secția Lehliu.

● Azi, același constructor a pus la dispoziția întreprinderii textile „7 Noiembrie", cu 40 de zile mai devreme, jumătate din capacitatea noii filaturi de pe malul Dîmboviței, urmînd ca în decada în care ne aflăm să fie pusă în funcțiune și cealaltă parte. Astfel angajamentul de a preda noul obiectiv cu 30 de zile mai devreme nu numai că a fost respectat, dar și depășit. De menționat că întregul utilaj de concepție românească, fabricat la întreprinderea „Unirea" din Cluj, a fost montat de echipe de muncitori ai întreprinderii beneficiare.

● Cu 40 de zile mai devreme a fost dată în folosință o capacitate de 100 tone/an fire vîscoză la „Viscofil". Pînă la 31 august a.c. se prevede darea în funcțiune a încă 100 tone/an, iar la 20 septembrie va fi pusă în funcțiune, mai devreme cu 10 zile, întreaga capacitate.

● O nouă capacitate — atelierul de coloranți azoici construit prin mică mecanizare — a intrat în circuitul productiv la întreprinderea „Sintofarm". Printr-o permanentă colaborare între beneficiar și constructor, noua capacitate a fost pusă în funcțiune cu peste 4 luni mai devreme.

● Pentru colectivul de salariați al Întreprinderii de produse industriale pentru construcții căi ferate astăzi este... 5 septembrie, iar pentru Întreprinderea de utilaj chimic Grivița Roșie, 6 septembrie. Așadar, început de toamnă — pentru roade, evident: cele două întreprinderi au realizat planul pe 8 luni la 17 și respectiv 18 august.

4 milioane în două zile

Colectivul Întreprinderii pentru materiale de construcții CESAROM a hotărît ca în zilele de 23 și 24 august să lucreze — la întreaga capacitate a secțiilor — obiecte sanitare, plăcuțe ceramice, faianță și gresie, tuburi de gresie. Astfel, se vor furniza constructorilor materiale în valoare de 4 milioane lei, contribuindu-se la eliminarea rămînerilor în urmă și la darea în folosință înainte de termen a unor importante obiective ale planului de investiții pe anul în curs.

ARCOM pe meridiane

„Ultima oră" consemnează la Arcom definitivarea unui contract privind construirea clădirii parlamentului din Khartum. Recent, a fost inaugurat — cu felicitări din partea beneficiarului — complexul turistic balneo-climateric Weissen Heuser Strand din Lübeck (R.F.G.). În prezent, Arcom întreține relații contractuale cu 17 țări, unde asigură activități de construcții-montaj, de la executarea proiectului, asigurarea personalului tehnic și a utilajelor, pînă la darea în folosință — „la cheie" — a obiectivului. Numeroasele premii și distincții internaționale primite confirmă prestigiul de care se bucură în lume Antrepriza română de construcții montaj.

EXAMENE ȘCOLARE — SESIUNEA DE TOAMNĂ

Între 1 și 10 septembrie se va desfășura sesiunea a doua a examenelor de admitere în învățămîntul profesional și de cultură generală — cursuri de zi. La învățămîntul fără frecvență concursul se va organiza între 20—30 septembrie (licee de cultură generală) și 1—10 septembrie (licee de specialitate). Modul de organizare și desfășurare a concursului este același ca și în sesiunea de vară.

La școlile profesionale și ucenicie, admiterea se organizează pe meserii sau grupe de meserii, separat pentru absolvenții școlii generale de 10 ani și pentru promovații clasei a VIII-a și constă din examen medical (1—2 septembrie pentru absolvenții școlii generale de 10 ani și 2—3 septembrie pentru promovații clasei a VIII-a), probe scrise și orale pentru promovații clasei a VIII-a (la meseriile la care numărul candidaților înscriși depășește numărul locurilor planificate). Admiterea absolvenților școlii generale de 10 ani se face fără susținerea de probe scrise sau orale, pe baza rezultatelor examenului medical, în limita locurilor planificate pentru meseria respectivă. În cazul în care numărul celor înscriși depășește numărul locurilor, admiterea se face în ordinea mediilor obținute în clasa a X-a a școlii generale.

Admiterea în școlile de specializare postliceală va avea loc între 10—15 septembrie pentru toate locurile planificate. Înaintea concursului (cu 1—3 zile) va avea loc un examen medical. Concurenții pentru această formă de învățămînt vor susține probe scrise și orale (la unele specialități se cer numai probe scrise). Probele scrise se dau în zilele de 10 și 11 septembrie. La o zi după probele scrise încep cele orale. Admișii la școlile de specializare postliceală — cursuri de zi — vor încheia contracte cu organizațiile din specialitatea pentru care se pregătesc. Absolvenții de liceu care au reușit la examen și urmează cursurile de zi beneficiază de amînare la încorporare, pe timpul studiilor.

Inspectoratul școlar al municipiului București ne-a comunicat liceele de specialitate și numărul de locuri rămase disponibile pentru sesiunea de examene din 1—10 septembrie: Liceul „M. Sadoveanu", secția mașini unelte prelucrări așchiere — 8 locuri; Liceul poligrafic, secția poligrafie — 11 locuri; Liceul industrial al Ministerului Educației și Învățămîntului, secția prelucrări așchiere — 64 locuri; Liceul industrial ITB, secția electromecanică mijloace de transport — 9 locuri; Liceul industrial de construcții de mașini, secția prelucrări la cald — 27 locuri; Liceul industrial metalurgic, secția acționări — 4 locuri (fete), secția automatizări — 11 locuri (băieți), secția termotehnica proceselor — 20 locuri (băieți), siderurgie — 10 locuri (fete), utilaje industrie siderurgică — 7 locuri (fete), 24 locuri (băieți); Liceul horticol — 7 locuri; Liceul industrial de chimie, secția utilaj industrial-chimie — 20 locuri; Liceul industrial de construcții (bd. Energeticienilor nr. 9—11), secția prelucrări așchiere — 19 locuri; mecanică auto — 14 locuri, electromecanici pentru instalații construcții — 58 locuri; Liceul industrial de construcții, (bd. Leontin Sălăjan nr. 12), secția instalații construcții — 2 locuri, drumuri și poduri — 11 locuri; Liceul de alimentație publică — 4 locuri; Liceul industrial poștă și telecomunicații, secția telecomunicații, telefon, telegraf — 7 locuri (băieți); Liceul industrial materiale de construcții, secția electromecanică — 13 locuri; electronică — 10 locuri, prelucrări așchiere — 26 locuri; Liceul industrial construcții de mașini, secția mașini utilaje — 28 locuri, prelucrări așchiere — 72 locuri; Liceul industrial de transporturi (seral) — 36 locuri; Liceul industrial CFR, secția instalații centralizare și bloc de linie — 14 locuri, electromecanică vagoane — 7 locuri; Liceul pedagogic de educatoare, secția educatoare — 23 locuri, învățătoare — 3 locuri.

Ileana Barbu

În zilele de 23 și 24 august, la teatrele în aer liber, pe estrade, în pădurile din preajma orașului

Cîntec, joc și voie bună

Din bogatul program artistic, susținut — la teatrele în aer liber, pe estrade, în pădurile din preajma orașului — cu precădere de formații artistice de amatori, dar și de îndrăgiți interpreți profesioniști, notăm cîteva, pentru că e greu să cuprinzi toate secvențele de cîntec, joc și voie bună, care vor transforma orașul, în zilele de 23 și 24 august, într-un imens amfiteatru, cu sute de mii de spectatori ai versului, cîntecului și dansului, dedicate acestui entuziast an 29.

TEATRUL DE VARĂ HERĂSTRĂU ● Deschis de semnalul fanfarei, spectacolul va continua cu cîntece corale, jocuri și melodii populare, piese de muzică ușoară, momente de brigadă, prezentate de artiști amatori de la „23 August", clubul „Republica", UREMOAS, Telefoane, Direcția poștei (23 August, între orele 17.30—20.30).

ESTRADA AMATORILOR DIN PARCUL „HERĂSTRĂU" ● Orchestre de muzică ușoară, taraf, soliști vocali și instrumentiști, o formație de dansuri moderne, de la casele de cultură din sectorul 1 și „Petőfi Sandor", C.P.C.S., Tipograf-club, vor susține reprezentația din 23 August, orele 17—19.30.

ESTRADA DIN PARCUL „8 MAI" ● Melodiile fanfarei vor prefața programul prezentat de orchestra de muzică ușoară și soliștii de la UREMOAS, de taraful Casei de cultură din sectorul 2 și de formația de dansuri populare de la C.I.L. Pipera (23 August, orele 17.30—19.30) ● Artiștii amatori de la I.I.R.U.C. vor prezenta spectacolul din 24 august, orele 17—19 (muzică ușoară, dansuri moderne, momente vesele).

TEATRUL DE VARĂ „23 AUGUST" ● În zilele de 23 și 24 august, ora 20, spectacolul „Zi de sărbătoare", prezentat de A.T.M.

ARENELE ROMANE ● Spectacol muzical-coregrafic-distractiv oferit de formațiile Casei de cultură din sectorul 5: ansamblul folcloric „Struna", orchestra de muzică ușoară, soliști vocali, brigada de agitație (23 August, ora 18) ● Ultima reprezentație — a artiștilor amatori din sectorul 8 — din cadrul ediției a III-a a competiției estivale dotate cu trofeul „Arenele Romane" (24 august, ora 19.30).

PĂDUREA PUSTNICUL ● Pe estrada special amenajată, demonstrații sportive (clubul „Metalul"), tarafuri cu soliști, orchestre de muzică ușoară, grupuri vocale de la FCME, FRB, întreprinderea „Progresul" (23 August, orele 16—19) ● Un program folcloric și de divertisment prezentat de formații de amatori de la Întreprinderea de mase plastice, IMUAB, Uzina de pompe; din nou demonstrații sportive oferite de clubul „Metalul" (24 august, orele 16—18.30).

ESTRADA TITAN ● Concert de fanfară, selecțiuni din repertoriul unor orchestre de muzică ușoară și populară, momente de brigadă, de la IDGB, Fabrica de ace, cooperativa „Arta aplicată" (23 August, orele 17.30—20) ● Taraful cu soliști de la Casa de cultură a sectorului 4, selecțiuni din programul brigăzii de agitație a cooperativei „Tricotextil", ansamblul de estradă al Clubului lucrătorilor din comerț (24 august, orele 18—21).

ESTRADA VITAN ● Muzică populară și ușoară, momente de brigadă. Prezintă formații de la cooperativele „Încălțămintea manuală", „Deservirea" și întreprinderea „Timpuri noi" (23 August, orele 17.30—20) ● Program similar, susținut de artiști amatori de la întreprinderile „Flacăra roșie", „Grafica nouă", Casa de cultură a sectorului 4 (24 august, orele 18—20.30).

ESTRADA BUDA-ARGEȘ ● Colective artistice de la cooperativa „Igiena", „Tricodava" și INOX (dansuri populare, recital de muzicuțe, momente de brigadă, muzică ușoară) — 23 August, orele 17—19. ● Serbare cîmpenească organizată de uzina „Vulcan" (24 august, orele 10—18).

ESTRADA DUMITRANA ● Taraf, brigadă artistică, muzică ușoară, formații de la U.C.R.U., „Tehnometalica" (23 August, orele 17—19) ● Program similar, prezentat de artiști amatori de la „Munca textilă", Industria inului, Fabrica de nasturi (24 august, orele 17—19).

● ESTRADA MOGOȘOAIA ● Un bogat spectacol muzical-coregrafic-distractiv, susținut de artiști amatori de la C.I.A.C.U.T., „Marmura", „Grivița Roșie" etc. (23 August, orele 17—20) ● Programul folcloric prezentat de taraful cu soliști și echipa de dansuri ale întreprinderii „Dîmbovița", va fi întregit printr-o suită de demonstrații sportive (24 august, orele 17.30—19.30).

„Stele în muncă și pe scenă"

Este titlul ultimului spectacol din seria celor ce concurează, în această stagiune estivală, pentru obținerea rîvnitului trofeu „Arenele Romane". Va fi prezentat (vineri, ora 20, în amfiteatrul din parcul Libertății) de către formațiile artistice de amatori din sectorul 8.

— Care e semnificația titlului? l-am întrebat pe BOGDAN CĂUȘ, regizorul spectacolului.

— În primul rînd, va fi interpretat de fruntași în producție, care se dovedesc și printre primii în rîndurile artiștilor amatori. Totodată, spectacolul e dedicat fruntașilor. Și tot titlul ar dori să sugereze că, deși formațiile din sectorul 8 se prezintă ultimele în competiție, nu vor fi și cele din urmă. Dimpotrivă — îmi permit să sper...

„Zi de sărbătoare"

Joi și vineri, ora 20, la teatrul de vară „23 August", spectacolul „Zi de sărbătoare". Am cerut amănunte despre program artistei emerite DINA COCEA, vicepreședintă a Asociației oamenilor de artă din instituțiile teatrale și muzicale (ATM), care girează reprezentația:

— Titlul, adecvat momentului sărbătoresc, sugerează, cred, și conținutul spectacolului, ce va fi marcat de versul și cîntecul vorbind despre spiritualitatea contemporană a țării. Sper într-o reprezentație de largă audiență.

— Spunînd asta vă bizuiți și pe renumele interpreților?

— Firește. Pe afiș figurează, printre alții, Fărîmiță Lambru, Mia Braia, Ion Dolănescu, Maria Ciobanu, Mihai Constantinescu, Marius Țeicu, Horia Șerbănescu și formația vocal-instrumentală „Savoy" a ansamblului UTC care, prin utilizarea unor instrumente populare, va acompania sper cu succes, și programul muzical folcloric.

Serbare cîmpenească

În decorul pitoresc al frumoasei păduri de la Buda—Argeș și-au dat întîlnire, în ziua de 24 august, peste 1 000 de salariați ai întreprinderii bucureștene „Vulcan". Aici, cu începere de la ora 9 dimineața, se va desfășura o amplă serbare cîmpenească. Am reținut că din bogatul program nu vor lipsi demonstrațiile și competițiile sportive (susținute de membrii asociației din întreprindere), muzica de promenadă, în interpretarea fanfarei, recitalurile folclorice și de muzică ușoară avîndu-i ca interpreți pe artiștii amatori.

Invitații la carnaval

Între 23 și 26 august, la casele de cultură și cluburile tineretului se vor desfășura carnavaluri. Ce surprize vor oferi? Despre principalele atracții ale acestor serbări tinerești ne vorbesc cîțiva dintre directorii așezămintelor de cultură.

PETRE ADRIAN (Ateneul tineretului): „La noi, de joi pînă duminică, vor fi patru seri de carnaval „Super-astral". Sper că momentele culminante le vor constitui „Aeronava veseliei, cîntecului și dansului" și „Dansul stelelor".

MIHAI MARINEL (Casa de cultură a sectorului 5): „Joi și vineri, invităm publicul la „Carnavalul veseliei". Mizăm pe un ingenios prolog — parada costumului, dansului și cîntecului popular, care va deschide un program distractiv nu mai puțin interesant".

GHEORGHE POP (Clubul T4): Două secvențe cu surprize — „Itinerar turistic — muzical" și „Moment folcloric" — vor fi, după părerea mea, cele mai reușite din întregul film al „Teleramei tinereții", carnavalul nostru din seara de 23 August.

VASILE FELEA (Casa de cultură a sectorului 6): „De patru ori (de joi pînă duminică) „Florile tinereții", carnaval dedicat uteciștilor din sector. Din program, recomand „serialul" de filme realizat de cineamatori, înfățișînd portrete ale fruntașilor tineri din diferite întreprinderi".

GABRIEL MORĂRESCU (Casa de cultură a sectorului 8): „Carnavalul folcloric, în patru ediții (de joi pînă duminică) își propune cel puțin două atracții: recitalul de poezie populară îmbinat cu proiecția unor diapozitive în temă și reeditarea unor autentice hore moldovenești".

TELEVIZIUNE

AZI

PROGRAMUL I

15.30—17.00 Matineu de vacanță. Filmul artistic Cîntecele mării.
18.00 Telex.
18.15 Timp și anotimp în agricultură.
18.35 Publicitate.
18.40 Universitatea TV.
19.20 1001 de seri. Fata babei și fata moșului.
19.30 Telejurnal. ● Țara în ajunul marii sărbători.
20.10 Mîndră zi a libertății. Spectacol susținut de corul Radioteleviziunii Române.
20.25 Film artistic. Puterea și adevărul. (II).
22.00 24 de ore. ● România în lume.
22.40 Sport. Jocurile mondiale universitare. Selecțiuni înregistrate de la Moscova.

PROGRAMUL II

20.10 O viață pentru o idee: Gheorghe Bănciulescu.
20.40 Agenda.
20.50 Muzică și dansuri populare.
21.20 Bucureștiul necunoscut.
21.40 Călătorie în lumea operetei.

MÎINE

PROGRAMUL I

8.00 TRANSMISIUNE DE LA PARADA MILITARĂ ȘI DEMONSTRAȚIA OAMENILOR MUNCII CU PRILEJUL CELEI DE A 29-A ANIVERSĂRI A INSURECȚIEI NAȚIONALE ANTIFASCISTE ARMATE.
11.30 „Țara-ntreagă în sărbătoare". Cîntece și dansuri populare de pe întreg cuprinsul țării.
12.30 În sunetul fanfarei — muzică de promenadă.
13.00 Album distractiv.
16.50 Film serial Arthur. Episodul V.
17.15 „E tinerețea patriei și a mea..."
18.15 Patrie, mîndria mea. Concert-spectacol susținut de ansamblul „Doina" al Armatei.
19.15 1001 de seri.
19.30 Telejurnal.
20.10 August în sărbătoare. Versuri.
20.30 „Vă rog să ne-acordați...". Emisiune muzical-distractivă.
21.35 Frumusețil tale. Film realizat cu tineri soliști de muzică ușoară.
22.25 Telejurnal.

PROGRAMUL II

20.10 Ca florile noi înflorim. Spectacol pionieresc.
21.10 Primăvara de Cornel Trăilescu.
22.20 Roman foileton. Verișoara Bette. Reluarea părții a II-a.

VINERI 24 AUGUST

PROGRAMUL I

10.00 Matineu pentru copii.
11.40 Invitație la vals — cu Filarmonica din București dirijată de Kurt Wöss.
12.00 Documentar T.V. Satul nostru ca o floare.
12.25 Avanpremiera.
12.30 La izvorul cîntului.
13.00 Album de august.
16.30 Magazin sportiv.
18.00 Sub flamura partidului. Selecțiuni din programele formațiilor corale promovate în etapa finală a concursului „Cîntare patriei".
19.00 Emisiune pentru copii.
19.30 Telejurnal.
20.00 Reportaj T.V. Ancore albe.
20.20 Publicitate.
20.25 Film artistic: Băiatul de mingi. Producție a studiourilor cinematografice americane.
22.00 Telejurnal.
22.10 Stih și melodie.

PROGRAMUL II

17.30 Telecinemateca pentru copii: „Aventurile lui Tom Sawyer". Regia Mihai Iacob.
19.00 Cîntece și jocuri populare.
19.30 Telejurnal.
20.00 Avanpremieră.
20.05 Mîndră zi a libertății — Spectacol susținut de corul Radioteleviziunii române.
20.20 Orașul și oamenii săi. Producție a studioului de filme documentare „Al. Sahia".
20.30 Opera românească, cronică a istoriei.
21.20 Prin expoziții bucureștene.
21.40 Desene animate.
22.00 Telerama. Televiziunea și muzica ușoară.

SÎMBĂTĂ 25 AUGUST

10.00 A fost odată ca niciodată.. Orașul meșterilor — o producție a studiourilor cinematografice sovietice.
11.30 Telex.
11.35 Cîntece și jocuri populare.
12.05 Orașul și oamenii săi — film documentar de Nina Behar.
12.15 Roman foileton. Noile aventuri ale mușchetarilor — reluarea episodului VII.
13.05 Telejurnal.

memento

TEATRE

ESTIVAL BOEMA — azi, mîine și vineri, ora 20 — Teatrul satiric-muzical „C. Tănase", la grădina Boema.
UN ȘIRAG DE PERLE azi ora 19.30 — Teatrul evreiesc, tel. 21.36.71.
MELEAGURI FERMECATE — azi, mîine și vineri, ora 18.30 — Ansamblul artistic „Rapsodia română", tel. 13.13.00.
MARMURA TIMPULUI — spectacol de sunet și lumină — azi, mîine și vineri ora 20.30 — la Grădina Cișmigiu (rotonda scriitorilor).

CINEMATOGRAFE

DEPARTE DE TIPPERARY — Patria (11.86.25) — 10, 12, 15, 17, 19, 21.
VALURILE DUNĂRII — azi — 9, 11.15; SERATA mîine 9, 11.15; SFÎNTA TEREZA ȘI DIAVOLII — vineri, 9, 11.15, 13.30; CURTEZANA — azi, mîine, 13.30, 16, 18.30, 20.45 și vineri — 16, 18.30, 20.45 — Lumina (16.23.35).
CONSPIRAȚIA — Luceafărul (15.87.67) — 9, 11.15, 13.30, 16, 18.30, 21.
EGLANTINE — Capitol (16.29.17) — 8.30, 11.45, 14, 16.30, 18.30, 20.45.
CU MÎINILE CURATE; ULTIMUL CARTUȘ — Central (14.12.24) — 8.15, 11.45, 15.35, 19.15.
POLIȚISTUL — Scala (11.03.72) — 9, 11.15, 13.30, 16, 18.30, 21; București (15.61.54) — 9, 11.15, 13.30, 16.30, 18.45, 21.
AVENTURA LUI POSEIDON — Favorit (31.08.15) — 10, 12.30, 15.30, 18, 20.30; Festival (15.63.84) — 9, 11.45, 15.30, 18.15, 21.
URMĂRIRE LA AMSTERDAM — Excelsior (18.10.88) — 9, 11.15, 13.30, 16, 18.30, 21; Melodia (12.06.88) — 8.30, 11, 13.30, 16, 18.30, 21; Modern (23.71.01) — 9, 11.15, 13.30, 16, 18.15, 20.30.
PROGRAM DE DESENE ANIMATE (9.30); TU, EU ȘI MICUL PARIS (11, 13.15, 15.45, 18, 20.30) — Doina (16.35.38).
TINEREȚE FĂRĂ BĂTRÎNEȚE (10—18 în continuare); PROGRAM DE DOCUMENTARE (20) — Timpuri Noi (15.61.10).
INFAILIBILUL RAFFLES — Bucegi (50.43.58) — 9, 11.15, 13.45, 16, 18.15, 20.30.
DRAGOSTEA ÎNCEPE VINERI — Floreasca (33.29.71) — 15.30, 18, 20.15; Arta (21.31.86) — 15.30, 18, 20.15.
DISTRATUL — Grivița (17.08.58) — 9, 11.15, 13.30, 16, 18.15, 20.30; Gloria (22.44.01) — 9, 11.15, 13.30, 16, 18.15, 20.30.
AUTOSTOP — Drumul Sării (31.28.13) — 15.30, 18, 20.15.
LA RĂSCRUCE DE VÎNTURI — Miorița (14.27.14) — 9, 11.15, 13.30, 15.45, 18, 20.45; Dacia (50.35.94) — 9, 11.15, 13.30, 16, 18.15, 20.30.
CARTEA JUNGLEI — Volga (11.91.26) — 9, 10.45, 12.45, 14.45, 16.45, 18.45, 20.45.
ORDONANȚA ȘELMENKO — Ferentari (80.49.85) — 15.30, 17.45, 20.
UN OM ÎN SĂLBĂTICIE — Bucegi (17.05.47) — 15.30, 17.45, 20; Moșilor (12.52.93) — 15.30, 18, 20.30.
CIPRIAN PORUMBESCU — Înfrățirea între popoare (67.14.70) — 16, 19; Munca (21.50.97) — 16, 19.
FLUTURII SÎNT LIBERI — Viitorul (11.48.03) — 15.30, 18, 20.30.
FLORENTINER Nr. 73 — Cosmos (35.19.15) — 15.30, 18, 20.30.
FANTOMA LUI BARBĂ NEAGRĂ — Aurora (35.04.66) — 9, 11.15, 13.30, 16, 18.15, 20.30; Tomis (21.49.46) — 8.45, 11, 13.30, 15.45, 18.15, 20.30; Flamura (23.07.40) — 9, 11.15, 13.30, 16, 18.15, 20.30.
CEAȚA — Cotroceni (49.48.48) — 15.30, 18, 20.15.
LUMEA SE DISTREAZĂ — Popular (35.15.17) — 16, 18, 20.
PE ARIPILE VÎNTULUI — Progresul (23.94.10) — 10, 14, 19.
...ȘI SALUTA RÎNDUNELELE — Pacea (31.32.52) — 16, 18, 20.
ULTIMUL CARTUȘ — Flacăra (21.35.40) — 15.30, 18, 20.15.
VERONICA — Vitan (21.39.82) — 15, 17.15, 19.30.
TE AȘTEPTAM, FLĂCĂULE — Crîngași (49.21.15) — 15.30, 18, 20.15.
JANDARMUL LA PLIMBARE — Giulești (17.55.46) — 15.30, 18, 20.15; Lira (31.71.71) — 15.30, 18, 20.15.
ANTONIU ȘI CLEOPATRA — Unirea (17.10.21) — 16, 19.15.
SIMON TEMPLAR INTERVINE — Rahova (23.91.00) — 15.30, 18, 20.15.
FETE ÎN UNIFORMĂ — 14, 16.30, 18.30; MASCARADA — 20.30. — Cinemateca (sala Union) — 13.49.04.

GRĂDINI CINEMATOGRAF

CONSPIRAȚIA — Luceafărul (15.87.67) — 19.45.
EGLANTINE — Capitol (16.29.17) — 19.45.
POLIȚISTUL — București (15.61.54) — 19.30; Dinamo (11.03.72) — 20.
DRAGOSTEA ÎNCEPE VINERI — Arta (21.31.86) — 20.
URMĂRIRE LA AMSTERDAM — Modern (23.71.01) — 20.
INFAILIBILUL RAFFLES — Bucegi (50.43.58) — 20.
AVENTURA LUI POSEIDON — Festival (15.63.84) — 19.45.
FANTOMA LUI BARBĂ NEAGRĂ — Aurora (35.04.66) — 19.45; Tomis (21.49.46) — 20.
UN OM ÎN SĂLBĂTICIE — Bucegi (17.05.47) — 20.30; Moșilor (12.52.93) — 20.
VERONICA — Vitan (21.39.82) — 20.
JANDARMUL LA PLIMBARE — Lira (31.71.71) — 20.
ANTONIU ȘI CLEOPATRA — Unirea (17.10.21) — 20.15.

Beneficiari — bucureștenii

● Complexul comercial din perimetrul pieței „Traian" a fost îmbogățit, prin grija edililor sectorului 4, cu noi spații. Pe noul platou amenajat în aceste zile la dispoziția populației au fost puse numeroase magazine de prezentare și desfacere a legumelor și fructelor, produselor lactate, peștelui, precum și unități agrocoop. În fotografie : o imagine a noului platou inaugurat ieri.

Cartea de vizită a „Voinicelului"

Ieri a fost dată în folosință noua bază sportivă pentru tineret „Voinicel" din sectorul 4.

La inaugurare au fost prezenți tovarășii **Nicolae Matei** și **Constantin Petre**, secretari ai Comitetului municipal București al P.C.R., **Dumitru Joița**, prim-vicepreședinte al Consiliului popular municipal, **Cornel Nicoda**, prim-secretar al Comitetului de partid al sectorului 4.

Această amplă construcție cu o suprafață de 40 000 mp a fost realizată — alături de alte obiective similare — pe baza planului de măsuri adoptat de Comitetul municipal de partid, în lumina hotărîrii Plenarei C.C. al P.C.R. din 28 februarie — 2 martie 1973, privind dezvoltarea continuă a educației fizice și sportului. Pentru a vă face o idee exactă despre dotarea sa, pînă la proxima vizită, să apelăm la cîteva date :

● Peste 6000 mp de terenuri acoperite cu bitum, 7 de tenis, cu un zid pentru antrenamente, 1 de handbal, 2 de volei, 1 de baschet ; o pistă de atletism, de 80 m cu șase culoare ; 4 piste pentru popice ; o pistă de carting, cu un traseu de 385 m ; 6 mese de ping-pong. ● Clădirea clubului este formată din săli cu mese de șah și de ping-pong, vestiare pentru fete și băieți, o sală de jocuri mecanice, un punct sanitar și o magazie cu echipament pentru 1000 copii ● Chiar la intrarea în bază s-a amenajat un loc de agrement pentru copiii preșcolari, cu aparatură specifică vîrstei — leagăne, balansoare, bicicliete etc. ● Și, ceea ce este mai important, regulamentul bazei îngăduie numai accesul elevilor conștiincioși la învățătură. Adică pentru a intra pe vreunul din terenuri este necesar ca în carnetul de elev să figureze note de la 7 în sus, iar de echipament gratuit vor beneficia numai copiii cu note de 9 și 10. Și încă o condiție : tinerii care vor dori să frecventeze „Voinicelul" trebuie să se înscrie în asociația sportivă cu acest nume. Și nu vedem de ce ar pregeta. Mai cu seamă că organizatorii se gîndesc de pe acum la extinderea bazei, prin construcția unei noi clădiri, cu săli de sport și două bazine de înot.

Baza sportivă „Voinicel" vine astfel să întregească, prin originalitatea și funcționalitatea sa, peisajul Capitalei, fiind o mărturie a eforturilor și preocupărilor noastre ale tuturor, pentru a asigura tinerei generații condiții optime de educație și dezvoltare fizică.

Darda Popescu

Continuă întrecerile Universiadei

Universiada de la Moscova își continuă desfășurarea. Ieri a început turneul de **lupte libere**, în care sportivii români au debutat bine : **Vasile Iorga, Ion Arapu** și **Cristian Emilian** au cîștigat înainte de limită, iar **Simion Ladislau** a terminat la egalitate cu bulgarul Jotov. **Echipa feminină de floretă a României** a întrecut în grupa sferturilor de finală formațiile Italiei (cu 10—6) și S.U.A. (cu 9—2), urmînd să întîlnească în semifinale reprezentativa Ungariei. La **volei**, Bulgaria — România 3—1 (6, 4, —9, 7), dar fetele noastre s-au calificat totuși pentru turneul final, alături de echipele U.R.S.S., Braziliei și Bulgariei.

În turneul de **tenis**, prima medalie de aur a revenit cuplului sovietic **Kakulia—Korotkov**, învingător în finala de dublu bărbați în fața perechii bulgare Bojidar și Matei Pampulov, cu 6—4, 6—2, 6—2. În finalele de simplu, se vor întîlni Kakulia cu Taroczi (Ungaria), la bărbați și Olga Morozova cu Kazuko Sawamatsu (Japonia) la femei.

Prima finală la **înot** a fost cea de 100 m liber bărbați, cîștigată de **Vladimir Bure** (U.R.S.S.), cu 52.03/100, urmat de Keneth Nox (S.U.A.) cu 52,90/100 și Dean Anderson (S.U.A.), cu 53,01/100.

SPORT

Pe stadioanele Capitalei

ULTIMA ETAPĂ A COMPETIȚIEI de hochei pe iarbă dotată cu „Cupa 23 August" s-a soldat cu rezultatele : Automecanica — Luxor 3—0 ; Electra — Ascensorul 10—3 ; Electroaparataj — I.O.R. 0—0. În meciuri restante : Ascensorul — Luxor 4—1 ; Luxor — I.O.R. 3—3. Clasamentul final : Electra (antrenor Mircea Văzoiu) 10 p ; Electroaparataj 7 p ; Ascensorul 6 p ; I.O.R. 3 p ; Automecanica 2 p ; Luxor 1 p. Golgeterii competiției : Daniel Firu (Electra) și Mădălin Andrei (Electroaparataj) — ambii cu cîte 16 goluri.

COMPETIȚIA PUGILISTICĂ DOTATĂ cu „Cupa Metalul" s-a încheiat cu victoria reprezentanților clubului organizator, cu 9 p, urmați de cei de la Rapid cu 6 p și de cei de la Progresul cu 2 p. Dintre rezultatele reuniunii finale notăm victoriile la puncte obținute de M. Cîlincă (Progresul) în fața lui I. Lungu (Metalul) și I. Vornicescu (Progresul) în dauna lui V. Prodan (Metalul). Evoluții bune (cucerind primul loc) au mai avut N. Tudor (Metalul), V. Mălinaș (Metalul), I. Mageri (Rapid) și R. Ivanciu (Rapid).

FINALELE „CUPEI BUCUREȘTIULUI" la disciplinele volei, handbal și fotbal (competiție care a reunit cîteva sute de formații de secții ale întreprinderilor din toate sectoarele Capitalei) s-au soldat cu rezultatele : VOLEI, **masculin** : I.C.T.C.M. (sectorul 5) — I.P.L. (sectorul 3) 3—2 ; **feminin** : Borangicul (4) — Electronica (2) 3—0 ; HANDBAL, **masculin** : Dinamo II (5) — I.O.R. (4) 25—10 ; **feminin** : Portelanul (7) — Inul (4) 11—1 ; FOTBAL : U.R.A. Obor (2) — Grivița Roșie (3) 3—1. Competiția a avut loc pe stadionul Olimpia, la întreceri — timp de două zile — asistînd cîteva mii de susținători.

ÎN PRIMA ETAPĂ A CAMPIONATULUI categoriei „Promoție" la fotbal s-au înregistrat rezultatele : seria I : A. S. Chitila — Tipografui 3—2 ; I.T.M. — I.C.O.M. 2—1 ; Arta grafică — Alimentara 2—1 ; Metaloglobus — 3 Izolații 3—0 ; I.S.B. — Confecția 1—1 ; U.R.A. Grivița — Construcții 1—1 ; Aurora — Avîntul 9 Mai 1—1 (meciul dintre Dîmbovița și Timpuri Noi a fost amînat) ; seria a II-a : FCME — Sticla 3—1 ; A. S. Chiajna — U.C.R. 0—0 ; I.T.B. — Semănătoarea 2—1 ; Viitorul — Dinamo Victoria 3—0 ; Icar — Vagonul 6—0 ; Gloria — Tracțiunea 1—0 ; Electronul — Oțelul 3—1 ; Calculatorul — I.C.V.A. 3—0 ; I.E.F.S. — Luxor 2—1.

STADIONUL REPUBLICII A GĂZDUIT o competiție de atletism rezervată juniorilor (categoriile I și a II-a) dotată cu „Cupa 23 August" de către comisia municipală de specialitate. Au cîștigat, pe echipe, **Școala sportivă de atletism** — la juniori I și **Viitorul** — la juniori III. Dintre rezultatele individuale : la juniori I : **Lixandru Aldea** (Metalul) — 1:57,9 la 800 m ; la juniori III : **Radu Popa** (Viitorul) — 1,62 m la înălțime ; **Carmen Gulin** (S.S.A.) — 4,21 m la lungime.

AZI, MECI INTERNAȚIONAL PE „GIULEȘTI"

Rapid — ARIS Salonic

Astăzi după-amiază, de la ora 17, pe stadionul Giulești, va avea loc o întîlnire internațională amicală de fotbal între echipele **RAPID** și **ARIS SALONIC**. În deschiderea întîlnirii dintre jucătorii bucureșteni și cei greci, se va disputa o partidă (cu începere de la ora 15) între **Rapid-tineret** și **Unirea Tricolor** (divizia C).

Premierea cîștigătorilor „Cupei 23 August" la tenis

Ieri după-amiază, pe terenurile **„Prietenii tenisului"**, recent date în folosință în calea Plevnei, a avut loc o frumoasă festivitate de premiere a cîștigătorilor competiției pionierești **„CUPA 23 AUGUST"**, precum și a celor care s-au distins în organizarea și desfășurarea întrecerilor. La festivitate au fost prezenți reprezentanți ai Comitetului municipal București al P.C.R., ai Comitetului executiv al Consiliului popular al municipiului și ai Consiliului popular al sectorului 7.

Pe podiumul de onoare, înconjurat de careul pionieresc, au urcat rînd pe rînd primii clasați la cele trei categorii de concurs : fete **12—15 ani** — Mihaela Nistor, Gabriela Andrei, Dana Rădulescu ; băieți **10—12 ani** — Marian Paulică, Horațiu Diaconu, Dinu Anghel ; **băieți 13—15 ani** — Ion Iovănescu, Dan Stoenescu, Gheorghe Șerban. Au fost înmînate cupele, medaliile, diplomele cuvenite locurilor ocupate, precum și premii în materiale sportive. De asemenea, au fost distinse cu premii școlile generale 164, 166 și 203 din sectorul 7, care au obținut cele mai bune rezultate în această întrecere sportivă. O diplomă de onoare a fost decernată vechiului antrenor de tenis, Petre Ursan, care s-a ocupat cu dragoste și pricepere de îndrumarea pe parcursul competiției a tinerilor... emuli ai lui Ilie Năstase.

Surprize în etapa inaugurală a categoriei „Onoare" la fotbal

Campionatul categoriei „Onoare" la fotbal a început spectaculos ! La aceasta și-au adus contribuția și noile promovate, C.P.L. Pipera și Petrolul. C.P.L. Pipera a surclasat cu 5—2 pe Mașini unelte, una dintre formațiile cu „firmă" și cu aspirații la o categorie superioară. Jocul a fost, după cum arată și scorul, la discreția învingătorilor, elevii lui T. Sebe conducînd cu 1—0, 3—1 și 5—1. Petrolul, în calitate de oaspete, a cîștigat cu 1—0 duelul cu Chimistul. Partida a fost interesantă, Petrolul asigurîndu-și succesul în min. 84, prin punctul înscris de Mircea Benga.

Pe terenurile adversarelor au mai învins Viscoza și Vulcan. Dacă victoria primei echipe (3—0, cu C.P.B.) nu surprinde prea mult, în schimb succesul celei de a doua (în dauna formației Prefabricate, cu 3—0) reprezintă o surpriză. Automatica a cîștigat lejer, cu 2—0, partida cu Electra, îmbatabilă în finalul campionatului precedent. Valoroase, egalitățile obținute de Bere Rahova cu Abajorul (0—0) și Acumulatorul cu UREMOAS (1—1). De notat că atît Bere Rahova, cît și Acumulatorul (care se aflau în postură de retrogradate în campionatul precedent) își datorează bunele evoluții reîmprospătării loturilor cu elemente tinere. De pildă, Bere Rahova mai dispune doar de trei jucători din garnitura veche ! Meciul dintre Agronomia și I.C.S.I.M. s-a încheiat cu victoria metalurgiștilor, la scorul de 2—1. (I.C.S.I.M. este a patra echipă care a cucerit ambele puncte „în deplasare"). După cum am mai anunțat, Granitul și Electromagnetica, care trebuiau să se întîlnească în meci direct, nu au jucat, ambele fiind sancționate — de forul municipal — cu 0—3.

În încheiere am dori să arătăm că acest campionat a început sub auspicii favorabile : jocuri frumoase, spirit de fair-play. Nu același lucru am putea spune și despre... activitatea cavalerilor fluierului. În afara faptului că o serie de arbitri au fost înlocuiți în ajunul etapei (!), la unele meciuri au absentat cîte unul și chiar doi arbitri. De ce acest lucru ? Am dori să cunoaștem, nu explicații ale Colegiului municipal de arbitri, ci punctul de vedere al Biroului comisiei municipale de fotbal.

D. Porumbacu

În cîteva rînduri

● Începînd de vineri, la **Duisburg**, se vor desfășura **campionatele europene de atletism pentru juniori**, cu participarea a 615 sportivi din 28 de țări, printre care și **România**. ● În grupa de la Kiev a turneului internațional de hochei pe gheață pentru trofeul ziarului **„Sovetskii Sport"**, selecționata noastră divizionară a pierdut cu 8—3 (2—1, 3—2, 3—0), în fața formației campioane a Cehoslovaciei, Tesla Pardubice. ● Orașul canadian **Vancouver** și-a depus oficial candidatura la organizarea **Jocurilor Olimpice de iarnă ediția 1980**. ● **Ilie Năstase** participă începînd de azi — cotat ca prim favorit — la turneul internațional de tenis de la **South Orange** (S.U.A.). ● Pugiliștii români participanți la turneul internațional de la Eger (Ungaria) au cîștigat întrecerea pe echipe cu 20 p, urmați de reprezentanții Ungariei (19 p), și ai U.R.S.S. (17 p). Trei dintre boxerii noștri au terminat învingători la categoriile : muscă — **Ibrahim Karegin**, cocoș — **Vasile Ivan** și greu — **Ilie Dascălu**. ● La Katowice, în **„Cupa Prietenia"** la baschet juniori s-au înregistrat următoarele rezultate în etapa a II-a : **Polonia — România 70—62** ; U.R.S.S. — Bulgaria 84—46 ; Cehoslovacia — Polonia B 72—69 ; **Ungaria — Cuba 51—48**.

Programul unor servicii utilitare în zilele de 23 și 24 august

Intervenții de urgență la domiciliu

Pentru intervenții de urgență în apartamente (spargeri de conducte de apă, înfundări de coloane de evacuare) cetățenii se pot adresa, în zilele de 23, 24, 25 și 26 august, între orele 7 și 22, întreprinderilor de construcții și reparații (ICRAL — unde sînt organizate echipe cu autoateliere), sau dispeceratului central de la D.G.D.A.L. (telefon 12.31.00).

Asistența medicală

În vederea asigurării asistenței **medico-sanitare de urgență, în zilele de 23 și 24 august, Direcția sanitară a municipiului a luat următoarele măsuri :**

Serviciile de gardă ale spitalelor de adulți și copii vor funcționa în program permanent. Policlinicile teritoriale principale de sector — adulți și copii — vor asigura în tot cursul zilei și nopții gărzi pe profil de interne și respectiv pediatrie. Asistența de urgență la domiciliu pentru copii va funcționa în aceste zile permanent, atît ziua cît și noaptea. Serviciile de gardă unice pe municipiu (ORL, OFTALMOLOGIE, STOMATOLOGIE) vor funcționa în program permanent în cadrul policlinicii „Colțea". Urgențele stomatologice între orele 8—20 vor fi rezolvate și prin gărzi suplimentare cu medic în centrele stomatologice : „Colentina" — șos. Colentina 235 ; „Avrig" — str. Avrig 9—19 ; „Baba Novac", str. Baba Novac 2 ; spitalul „Dr. Gh. Marinescu" — șos. Berceni 10—12 ; „Victoria" — calea Victoriei 1—5, policlinica „Pajura" — str. Pajurei nr. 15.

Programul unităților de servire ale cooperației meșteșugărești

La toate unitățile prestatoare de servicii pentru populație, programul de lucru va fi prelungit pînă la ora 22.

23 August. „AUTOMECANICA" : **între orele 8—14**, automobiliștii vor putea apela la unitățile nr. 4 (șos. Giurgiului 176), nr 8 (bd. Aerogării 38), nr. 9 (șos. Colentina 464), nr. 19 (calea Floreasca 234), nr. 12 (calea Dorobanți 126), nr. 15 (str. Buzești), nr. 17 (șos. Ștefan cel Mare 92), nr. 28 (calea Dorobanți 153) ; **pentru depanări**, dispeceratul va funcționa, **între orele 6—18**, în str. Olteni nr. 36 **(tel. 22.12.43)**.

Cooperativa „RADIOPROGRES" : **între orele 16—22**, pentru reparat televizoare, vor funcționa unitățile nr. 22 (bd. Gh. Duca 15), nr. 20 (șos. Ștefan cel Mare 15), nr. 66 (str. Avrig 63—67), nr. 71 (str. 30 Decembrie 16), nr. 63 (șos. Olteniței 51), nr. 2 (calea Plevnei 11), nr. 26 (complexul Alexandru Moghioroș), nr. 18 (bd. 1 Mai 170) și unitatea nr. 14 — pentru instalat și reparat antene (strada Bujoreni 21) ; **între orele 8—13**, vor funcționa unitățile nr. 42 (str. Smîrdan 30) și 29 (str. M. Kogălniceanu 7) — pentru reparații radio și magnetofoane.

Cooperativa „METALOCASNICA" : **între orele 8—13**, vor funcționa unitățile nr. 67 (str. Aviator Stilpeanu 8) și nr. 9 (bd. Hristo Botev 5) — pentru repararea obiectelor de uz casnic și electrocasnic sau pentru lăcătușărie.

Dispeceratul din str. Cobălcescu **(tel. 15.51.10)** va funcționa, **între orele 8—21**, cu un număr sporit de meseriași, care vor interveni la domiciliu pentru repararea frigiderelor și aragazurilor sau deblocarea ușilor.

Cooperativa „INSTALATORUL" : **între orele 8—22**, va funcționa **dispeceratul** (str. Poenaru Bordea nr. 20, telefon 14.18.53), asigurînd intervenții la instalații electrice și sanitare.

24 August. Toate unitățile de servire a publicului vor funcționa după programul obișnuit.

Farmaciile

În zilele de 23 și 24 august vor fi deschise în permanență — ziua și noaptea — următoarele unități farmaceutice ce funcționează în trei schimburi : bd. Leontin Sălăjan — complexul comercial A 14 „Titan" ; bd. Magheru nr. 18 ; șos. Ștefan cel Mare nr. 5 ; Magistrala Nord-Sud bloc 2 (calea Șerban Vodă nr. 43) ; bd. Republicii nr. 65 ; șos. Mihai Bravu nr. 274 ; ansamblul de locuințe Berceni Sud (C.C.L.) ; str. Băiceni nr. 1 (Drumul Taberei) ; bd. 1 Mai nr. 343 ; calea Rahovei nr. 399 ; șos. Giulești nr. 123 și farmacia de pe peronul Gării de Nord.

În ziua de 23 August vor fi, de asemenea, deschise între orele 6 și 20,30, alte 39 de farmacii din diferite cartiere ale orașului, iar în ziua de 24, pe lîngă farmaciile permanente, vor mai fi deschise 33 de farmacii între orele 7,30—20,30. În vitrinele farmaciilor închise vor fi afișate programele tuturor farmaciilor și subliniate cele mai apropiate.

Prestații ale gospodăriei comunale

Permanențe de zi și de noapte : **Pentru rețeaua de apă** (telefon 49 35 80) ; **canalizare** (35 02 84) ; **lacuri, străzi** (17 78 70) ; dispecerat I.C.A.B. (16 24 93 și 14 05 50) ; **Întreprinderea de salubritate** (49 57 95 și 49 51 65) ; **Întreprinderea prestări servicii** (14 11 30) ; **Dispecerat termoficare pentru apă caldă** (16 42 41 și 14 97 69) ; **Dispecerat gaze** (16 43 92 și 14 54 66) ; **Dispeceratul grupului întreprinderilor de gospodărie comunală**, pentru toate serviciile de mai sus (15 57 93 și 13 54 23).

Florăriile Întreprinderii horticole „1 Mai". În ziua de 23 August, între orele 8—20, vor fi deschise următoarele unități : aleea Circului nr. 1, Piața Palatului bloc 9, Piața Română nr. 9, calea Șerban Vodă nr. 249, Pasajul N. Bălcescu, Piața Kogălniceanu nr. 3—5, calea Griviței nr. 134. În ziua de 24 august toate florăriile vor funcționa în cadrul programului obișnuit, între orele 7—21.

Vineri, 24 august. Vor funcționa după programul zilei de duminică numai unitățile care în mod normal sînt deschise în această zi.

Unitățile de alimentație publică vor funcționa între 21 și 24 august după orarul obișnuit, cu excepția celor care vor servi coloanele de manifestanți. Acestea își vor începe activitatea în ziua de 23 august la ora 17.

Orarul de funcționare a unităților comerciale

Miercuri, 22 august. Magazinele de desfacere a produselor alimentare cu un schimb vor funcționa cu un program prelungit cu două ore și anume : **magazinele alimentar-generale** vor fi deschise între 7—11 și 15—21 ; **unitățile de produse lactate** vor funcționa între 6—10,30 și 15—21 ; **magazinele de cafea-dulciuri** vor fi deschise între 8—12 și 15—21 ; **depozitele de vinzare a vinului pentru acasă** vor fi deschise între 8—12 și 15—21 ; **unitățile de legume-fructe** vor funcționa între 6—11 și 14—20.

Centrele de carne cu un schimb vor fi deschise dimineața între 6—12, iar după amiaza între 13—21. **Centrele de pîine** cu un schimb vor fi deschise între 6—12 și 13—21. **Magazinele cu două schimburi** din sectorul alimentar vor funcționa între 6,30—22 ; **centrele de pîine** cu două schimburi vor fi deschise între 5,30—22 ; **halele și piețele** vor fi deschise între 6—20.

Unitățile de destacere din sectorul nealimentar cu un schimb de lucrători și centrele prestatoare de servicii își vor prelungi programul cu 1—2 ore, în funcție de necesități.

Joi, 23 august. Toate unitățile comerciale vor fi închise. Se exceptează **centrele de pîine, legume-fructe, unitățile de umplut sifoane** care vor fi deschise între 6—10 ; **centrele de desfacere a laptelui și a gheții** care vor începe activitatea la orele 5 ; **tutungeriile** care vor funcționa (50 la sută din numărul lor) între 6—10.

VĂ PREZENTĂM: Complexul cooperației meșteșugărești din Gabroveni

La scurt timp după darea în folosință a complexului Uniunii cooperativelor meșteșugărești confecții, încălțăminte, prestări neindustriale București din splaiul Unirii, un nou și impunător edificiu a fost inaugurat ieri și pus la dispoziția cooperatorilor meșteșugari, în str. Gabroveni nr. 4. La parterul noii clădiri, formată din trei corpuri, vor funcționa o unitate cu vînzare a Cooperativei „Tricotextil", un magazin cu vînzare al Cooperativei „Sporul" și un magazin de desfacere al Cooperativei blănarilor. Etajele 1, 2, 3 și 4 sînt rezervate atelierelor lucrative de croitorie, blănărie și încălțăminte, iar restul nivelelor sînt ocupate de anexele sociale și depozitele de materiale și produse finite. În total magazinele și atelierele își desfășoară activitatea pe o suprafață de circa 1 300 m.p.

De subliniat linia arhitectonică în raport cu clădirile din zonă (proiectant : Institutul „Proiect — București"), precum și calitatea execuției lucrărilor de către șantierul nr. 5 al Centralei construcții-montaj, pentru care beneficiarul de investiție a acordat calificativul „foarte bine".

PRIMII PACIENȚI LA Centrul metodologic de stomatologie

Cinci din cele 10 etaje ale noii construcții ridicate în pasajul Eforiei, aparțin Centrului metodologic de stomatologie, care se inaugurează astăzi. Cele **30 de cabinete dentare** sînt dotate cu aparatură tehnică medicală modernă, la fel ca blocul operator, serviciile de radiologie și fizioterapie dentară, laboratoarele de microbiologie, biochimie și anatomie patologică. **50 de medici specialiști și cadre didactice** vor acorda asistența stomatologică celor aproximativ **100 000 de cetățeni** din teritoriul arondat din sectorul 6, precum și în cazurile speciale, recomandate de policlinicile celorlalte sectoare. Totodată, așa cum și numele o spune, noul centru va constitui o bază **de învățămînt a Clinicii de perfecționare pentru cadrele de stomatologie.** Astfel, anual, aproximativ 200 de medici, 50 de asistente și 50 de tehnicieni dentari vor aprofunda metodele și tehnicile moderne de tratament, vor deprinde modalitățile cele mai eficiente de investigare.

Alte două centre vor fi conectate la sistemul telefonic automat interurban

Constructorii de centrale telefonice automate, ca și lucrătorii din telecomunicații, se prezintă și ei în fața marii sărbători cu substanțiale succese. În curînd, alte două centre urban-administrative, orașele Suceava și Arad, vor fi conectate la sistemul automat interurban, deci și cu Bucureștiul. Cu aceste două noi premiere din telefonie, numărul localităților din sistemul automatului interurban va fi de 22.

● G.I.G.C. (fost I.D.G.B.) aduce la cunoștință că pentru efectuarea unor lucrări de revizii și reparații în surse și rețele din zona alimentată de C.E.T. București — Sud și pentru racordările de noi consumatori, va opri furnizarea apei calde menajere în perioada 27 august — 20 septembrie a.c., abonaților situați în zonele Titan, Pantelimon, bd. Muncii, șos. Mihai Bravu, Colentina, bd. Ion Șulea, Berceni, Nițu Vasile, șos. Olteniței și zonele industriale 23 August — și Dudești.

I.T.B. COMUNICĂ : începînd cu data de 22 august 1973, datorită lucrărilor de modernizare de pe șos. Vergului, autobuzele liniilor 65 și 101 vor circula deviat de la str. Lucrețiu Pătrășcanu, prin șos. Morarilor, de unde reintră în traseul normal pe șos. Pantelimon.

AFLĂM DE LA : Miliția Capitalei

● S-au schimbat imaginile la fotogazetele pe teme de circulație (6 la număr), amplasate în puncte intens frecventate (Gara de Nord, Piața Unirii etc.) : o eficientă modalitate de popularizare a legislației rutiere și a consecințelor încălcării ei. Și, din păcate, aceste consecințe nu lipsesc : bunăoară, ieri, autocamionul ITB 217751 (condus de șoferul Constantin Șerban) a provocat un grav accident pe str. Tuzla. Efectuînd depășirea unui microbuz, volanul nu a mai răspuns la comenzi, frînele au funcționat cu intermitență și, din această cauză, mașina și-a schimbat direcția, ajungînd pe trotuarul din stînga, unde a izbit un imobil și a rănit 3 frați : Doda (16 ani), Nicolae (9 ani) și Ion Simion (5 ani), str. Ziduri între vii, bloc 17. Doda Simion a decedat la spital.

● „La ceasul și înelul" Chemării unui negustor de ocazie — Gheorghe Chiriță (comuna Jilava) i-a răspuns un lucrător de la serviciul judiciar. „Dar de unde le ai ?" — l-a întrebat. Și s-a aflat curînd : dintr-un furt.

● Paznicul Ștefan Dragomir — de la poligonul Tunari — căutat de organele de control, a fost găsit, într-un tîrziu, plimbîndu-se prin pădure.

● Actele de identitate a 390 de persoane domiciliate în blocurile aflate în zona Sălii Palatului — verificate ieri — au fost găsite în perfectă regulă. Un exemplu demn — și, evident, necesar — de urmat...

● Serviciul circulației recomandă pentru următoarele zile, cînd se întrevede un intens trafic rutier, maximum de prudență și evitarea — inclusiv prin folosirea cătîlor de centură — a punctelor aglomerate.

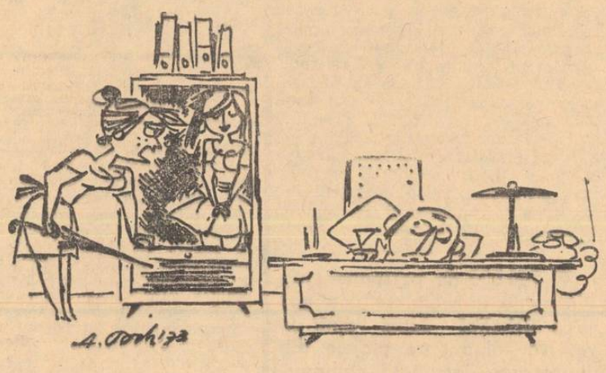

— Întoarcerea din concediu a secretarei

POCH

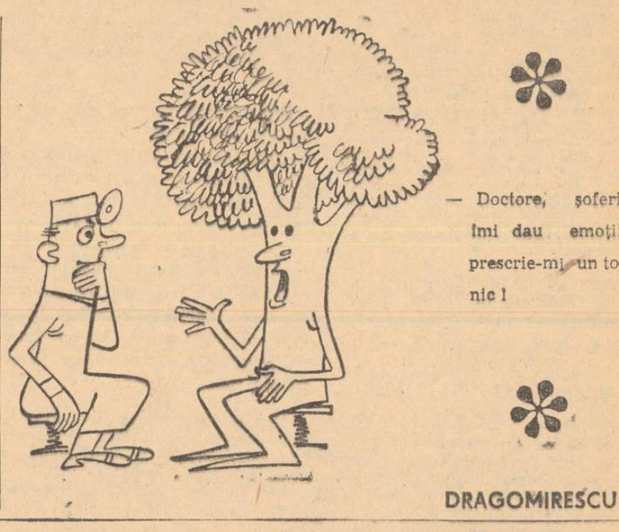

— Doctore, șoferii îmi dau emoții, prescrie-mi un tonic !

DRAGOMIRESCU

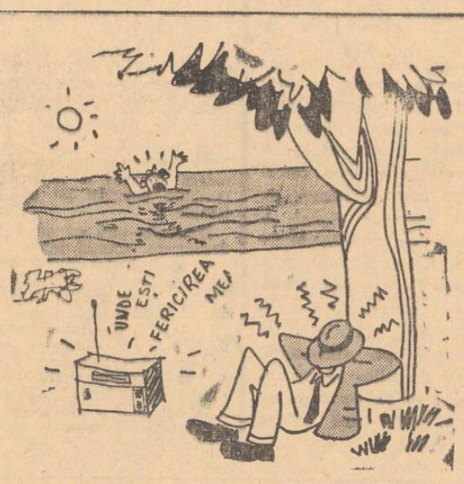

OPROIU

DRAGOMIRESCU

Contribuție angajantă a Capitalei la accelerarea progresului general al țării

(Urmare din pag. I)

de forță de muncă au adus-o și o aduc în continuare miile de activiști obștești, constituiți în colective, care depun o activitate susținută pentru atragerea în producție a persoanelor neangajate, îndeosebi din rîndul tineretului.

În aceste zile de intensă emulație, cînd întregul nostru popor raportează partidului succesele muncii lui, comuniștii, toți cetățenii Capitalei adaugă marelui bilanț al patriei rodul eforturilor lor neobosite. Colectivele de muncă bucureștene au realizat peste plan, în șapte luni din acest an, **o producție globală de 797,4 milioane de lei și o producție marfă de 854,2 milioane de lei.** Producția globală în șapte luni ale anului 1973 a **sporit cu 14,7 la sută față de perioada corespunzătoare a anului precedent.**

Pentru obținerea eficienței scontate în acest cincinal — denumit, pe bună dreptate, cincinalul calității — organizațiile de partid ale sectoarelor, cele din întreprinderi, colectivele de muncă pun în centrul preocupărilor lor **îmbunătățirea laturilor calitative ale activității economice.** Pe baza unor studii riguroase, la care au participat numeroși muncitori de înaltă calificare, activiști de partid, specialiști, s-au elaborat măsuri judicioase vizînd **creșterea productivității muncii, reducerea cheltuielilor de producție, modernizarea produselor și tehnologiilor.**

Trebuie remarcat faptul — hotărîtor pentru afirmarea continuă a laturilor calitative ale economiei — că **75,3 la sută din sporul de producție realizat în anul în curs s-a dobîndit pe seama creșterii productivității muncii,** indicator esențial pentru o economie modernă.

Este cunoscut că — pentru a repurta o eficiență economică ridicată — nu e suficient să produci orice și în orice condiții, că se impune realizarea unor **produse cu caracteristici tehnico-funcționale superioare,** dar **cu cheltuieli materiale cît mai reduse,** ceea ce înseamnă, **așa cum sublinia secretarul general al partidului nostru, economisirea muncii sociale înmagazinate în mijloacele de producție.** Răspunzînd acestui comandament major, Comitetul municipal de partid a inițiat o amplă acțiune de **valorificare superioară a materiei prime și a materialelor.** Este semnificativ că prin punerea în valoare a unor importante resurse în acest domeniu, **cheltuielile totale la 1 000 lei producție marfă au fost reduse în perioada care a trecut din acest an cu 32,7 lei față de anul 1970.** Organizația de partid a Capitalei și-a îndeplinit și depășit astfel angajamentul asumat în marea întrecere în care este angajată întreaga economie națională. S-a intensificat, în același timp, activitatea de sporire a **rentabilității tuturor produselor.** Comitetul municipal de partid pornește de la ideea că și în acest domeniu rezultatele vor fi la nivelul cerințelor și al posibilităților numai în măsura în care vor fi antrenate efectiv toate colectivele de muncă. În acest scop, se desfășoară largi acțiuni politico-organizatorice pentru formarea unei gîndiri sănătoase, a spiritului de buni gospodari în rîndul tuturor oamenilor muncii, cu deosebire pentru ridicarea calificării lor profesionale, în așa fel încît fiecare salariat să cunoască amănunțit parametrii cantitativi și calitativi ai producției, cu ce cheltuieli se realizează și căile reducerii lor. Ca urmare a acțiunilor conjugate la toate nivelurile de activitate, a măsurilor adoptate, unul dintre cei mai prestigioși indicatori calitativi — beneficiile — a fost realizat și depășit. Numai în primul semestru s-au obținut **beneficii suplimentare însumînd 446,4 milioane lei,** ceea ce reprezintă o **creștere de 17,3 la sută în comparație cu aceeași perioadă a anului trecut.**

O preocupare constantă o constituie **ridicarea parametrilor calitativi ai produselor.** Prin stimularea și promovarea gîndirii tehnice, au fost găsite soluții și s-au stabilit măsuri concrete pentru asigurarea realizării cu șase luni mai devreme a sarcinilor inițiale privind însușirea, în 1971—1975, de noi tehnologii și produse, precum și pentru asimilarea, în perioada 1973—1975, a unui număr de 250 tehnologii și aproape 1 000 produse noi, peste cele prevăzute în plan. În primul semestru din acest an, produsele noi și reproiectate **reprezintă peste 28 la sută din volumul producției globale realizate;** ponderi și mai mari s-au înregistrat în ramurile de bază ale industriei. Creșterea tehnicității produselor se vădește și în **dezvoltarea continuă a exporturilor,** paralel cu **reducerea efortului valutar.** În 1973, valoarea mărfurilor exportate **sporește cu 77,1 la sută comparativ cu 1970.**

Asemenea rezultate relevă grăitor entuziasmul, puterea de muncă, spiritul novator al oamenilor muncii din Capitală, posibilitățile largi pe care le are economia bucureșteană în realizarea sarcinilor ce-i revin pentru accelerarea dezvoltării economice și sociale a patriei. Integrîndu-se potențialului de valori realizat la nivelul întregii țări, **aceste înfăptuiri chezășuiesc ridicarea continuă a nivelului de trai material și spiritual al maselor** — țelul suprem al politicii partidului, rațiunea însăși a edificării noii societăți. Fiecare om al muncii înțelege în mod responsabil legătura indestructibilă dintre propriul său aport la creșterea puterii economice și îmbunătățirea, pe această cale, a standardului său de viață.

Înfăptuirile social-edilitare din Capitală se înscriu, la rîndul lor, în tabloul marilor prefaceri petrecute în întreaga țară. Sînt elocvente în acest sens, **ritmurile înalte** în care continuă **construcția de locuințe.** În anul în curs, în municipiul nostru **se construiesc 23 420 de apartamente.** Dezvoltarea extrem de rapidă a noilor cartiere, însemnatele schimbări demografice din zone altădată slab populate, lipsite de elementare construcții edilitare au creat, uneori, un decalaj între necesitățile unor prestații curente și dotările respective. **Ca urmare a indicațiilor conducerii superioare de partid, a fost întocmit un plan minuțios privind creșterea bazei materiale a rețelei de desfacere și de servicii,** atît în teritoriile recent construite cît și în perimetrul comercial tradițional. În primul semestru, la dispoziția cetățenilor au fost puse **alte 80 de unități, în suprafață de aproape 16 000 mp,** urmînd a se da în folosință încă în acest an, **noi magazine cu o suprafață de 17 000 mp.** Continuă restaurarea armonioasă a zonei Curtea Veche — Lipscani, printr-o reușită îmbinare între funcționalitate și estetic.

Se evidențiază realizarea, în acest an, și a altor numeroase construcții social-culturale, printre care peste **200 săli de clasă, 4 300 locuri în creșe și grădinițe, peste 12 000 în cămine pentru nefamiliști.** S-au amenajat **290 ha de noi spații verzi, s-au plantat peste 690 000 arbori și arbuști, au fost construite și modernizate străzi în suprafață de 227 000 mp** etc. Desigur, mai avem multe de înfăptuit pentru a determina o tot mai bună satisfacere a cerințelor exprimate de populația Capitalei. În preocupările constante ale Comitetului municipal de partid, ale Comitetului executiv al C.P.M.B. se află asigurarea continuă a unei aprovizionări ritmice a piețelor, a tuturor unităților de desfacere. În domeniul gospodăririi orașului, se înscrie ca un obiectiv însemnat urmărirea riguroasă a planului de măsuri pentru îmbunătățirea transportului public, pentru sporirea bazei tehnico-materiale a acestuia. Va continua în ritm susținut construcția de creșe și grădinițe, de cămine pentru nefamiliști.

Însemnatele mutații calitative petrecute în toate domeniile de activitate ale orașului reflectă grija nestrămutată a conducerii partidului, a tovarășului Nicolae Ceaușescu față de continua dezvoltare a Capitalei. Dialogul permanent și multilateral purtat de conducătorul partidului și statului nostru cu oamenii muncii, indicațiile prețioase primite în direcția perfecționării activității economico-sociale constituie, pentru noi toți, un ajutor de cea mai mare însemnătate, un puternic îndemn de a munci mai bine, mai eficient.

Și nu putem să ne manifestăm mai deplin **profundele sentimente de dragoste și gratitudinea față de partid, față de încercata sa conducere, decît ridicînd pe noi trepte calitative activitatea noastră,** pe baza unei continue și exigente autoanalize. Să considerăm succesele de pînă acum drept un început, o bază pentru realizarea angajamentelor viitoare. Ne aflăm în anul **hotărîtor** al unui cincinal **hotărîtor** pentru progresul patriei. Avem de îndeplinit sarcini de mare răspundere. Producția globală pe care urmează să o înfăptuim în industria Capitalei este **cu 42,4 la sută mai mare decît în anul 1970.** Nu numai că trebuie să îndeplinim exemplar angajamentele din acest an, dar **trebuie să pregătim minuțios înfăptuirea celor din 1974, cînd se prelimină o creștere a producției globale cu aproape 23 la sută față de planul pe 1973.** Este necesar să se acorde o atenție neslăbită îndeplinirii ritmice, lună de lună a planului, ritmicitate ce se impune și în respectarea contractelor de cooperare între întreprinderile bucureștene, în asigurarea aprovizionării tehnico-materiale. Sarcini mari stau în fața constructorilor, **în acest an urmînd a fi date în funcțiune importante capacități de producție, numeroase dotări sociale. Realizarea integrală a planului de investiții, devansarea unor capacități** constituie o sursă de prim ordin pentru pregătirea în bune condiții a realizării angajamentelor pe 1974. De asemenea **folosirea superioară a spațiilor productive și utilajelor, generalizarea schimbului II și extinderea schimbului III,** implică și în continuare o grijă deosebită pentru **recrutarea și folosirea forței de muncă.**

Acestea sînt doar cîteva jaloane ale activității noastre. Realizările obținute pînă acum ne dau convingerea că ne vom îndeplini, cu aceeași răspundere, obiectivele viitoare.

În preajma marii sărbători naționale, doresc să felicit din adîncul inimii pe comuniștii, pe toți oamenii muncii din Capitală pentru eforturile lor rodnice, pentru abnegația și dîrzenia cu care își onorează angajamentele, pentru responsabilitatea cu care participă la îndeplinirea misiunii istorice a întregului nostru popor — **accelerarea progresului general al țării, făurirea societății socialiste multilateral dezvoltate.**

INFORMAȚIA — Pe tot globul

MANIFESTĂRI PESTE HOTARE CONSACRATE ZILEI DE 23 AUGUST

MOSCOVA. — A 29-a aniversare a Insurecției naționale antifasciste armate de la 23 august din România a fost marcată luni la marea Uzină de rulmenți nr. 1 din Moscova, membră fondatoare a Asociației de Prietenie Sovieto-Române. În prezidiul adunării se aflau membrii delegației A.R.L.U.S., condusă de Iulian Ploștinaru, prim-secretar al Comitetului județean P.C.R. Mehedinți, membru al Consiliului general A.R.L.U.S., reprezentanți ai Conducerii Centrale a Asociației de Prietenie Sovieto-Române, ai comitetului de partid și ai organizațiilor obștești din uzină.

În cuvîntul său, Ilia Koltunov, inginer șef, locțiitor al directorului general al uzinei, a evocat prietenia dintre constructorii de rulmenți din U.R.S.S. și din România, amplele relații de colaborare dintre popoarele sovietice și cel român, activitatea depusă de filiala din uzină a Asociației de Prietenie Sovieto-Române.

Apoi, Ion Oprea, prim-secretar al Ambasadei române la Moscova, a transmis un călduros salut colectivului de 24 000 de oameni ai uzinei, subliniind atmosfera de entuziasm cu care oamenii muncii din țara noastră întîmpină a 29-a aniversare a Insurecției naționale antifasciste armate prin noi realizări în construirea societății socialiste. El a evocat continua dezvoltare a relațiilor de prietenie și strînsă colaborare dintre popoarele român și sovietic, subliniind importanța întîlnirii recente dintre tovarășii Nicolae Ceaușescu și Leonid Brejnev pentru viitorul relațiilor dintre cele două țări și popoare.

PHENIAN. — În cadrul manifestărilor consacrate celei de-a 29-a aniversări a Insurecției naționale antifasciste armate din România, la Phenian a început Săptămîna filmului românesc.

La festivitatea inaugurală au fost prezenți Cean Ceăl, adjunct al ministrului culturii și artei, Hoang Ne Ik, vicepreședinte al Comitetului pentru relații culturale cu străinătatea, alte persoane oficiale. Au luat cuvîntul Li Ceă Hip, directorul general al Cinematografiei din Ministerul Culturii și Artei, și ambasadorul României la Phenian, Dumitru Popa, care s-au referit la semnificația evenimentului de la 23 August.

O săptămînă a filmului românesc s-a deschis și în orașul Wonsan.

CAIRO. — La ambasada țării noastre din Cairo a avut loc o conferință de presă. Ambasadorul României la Cairo, Petru Burlacu, a vorbit despre semnificația actului de la 23 August în istoria poporului român, despre succesele obținute de țara noastră în cele aproape trei decenii care s-au scurs de atunci și despre rolul activ al României în viața internațională. Vorbitorul a relevat cursul ascendent al relațiilor româno-egiptene și contribuția deosebită adusă în această direcție de vizita întreprinsă în Egipt de președintele Consiliului de Stat al Republicii Socialiste România, Nicolae Ceaușescu.

În încheiere, au fost prezentate filme documentare românești.

Pe de altă parte, ziarul „Le Progres Egyptien" a publicat un amplu articol consacrat celei de-a 29-a aniversări a eliberării României. Subliniind că actul revoluționar de la 23 August 1944 constituie „o cotitură istorică în destinele României contemporane", ziarul relevă, la rîndul său, marile realizări înfăptuite în țara noastră în ultimii treizeci de ani.

La Națiunile Unite a fost dată publicității

Introducerea la raportul anual al secretarului general al O.N.U.

● Documentul analizează principalele domenii de activitate în perioada care a trecut de la ultima sesiune a Adunării Generale.

NAȚIUNILE UNITE 22 (Agerpres). — La sediul central din New York al Națiunilor Unite a fost dată publicității introducerea la obișnuitul raport anual al secretarului general al Organizației Națiunilor Unite privind activitatea organizației în perioada care a trecut de la ultima sesiune a Adunării Generale. Documentul, pregătit pentru sesiunea din această toamnă a Adunării Generale, analizează principalele domenii de activitate a ONU — dezarmarea, întărirea securității, menținerea păcii și soluționarea conflictelor internaționale, lichidarea colonialismului și a discriminărilor rasiale, promovarea progresului economic și social al națiunilor.

În legătură cu problemele dezarmării și întăririi securității, în document se arată că acestea au deținut un loc însemnat în preocupările ONU, remarcîndu-se noul curs spre destindere, care își croiește drum în viața internațională, precum și eforturile desfășurate sub egida ONU în aceste direcții.

Documentul constată, pe de altă parte, cursul anevoios al tratativelor de dezarmare din Comitetul de la Geneva. Un subcapitol special este consacrat situației din Orientul Apropiat, prezentîndu-se dezbaterile de la ONU pentru găsirea unei soluții pașnice în acest conflict, în baza rezoluției Consiliului de Securitate din noiembrie 1967.

Un loc însemnat este acordat problemelor colonialismului și rasismului, care preocupă comunitatea internațională și care au fost amplu examinate în ultima perioadă de către diferite organisme ale ONU. În introducerea la raport sînt amintite rezoluțiile Adunării Generale a ONU, care cheamă toate statele să sprijine măsurile adoptate împotriva politicii rasiste a Africii de Sud și Rhodesiei. În partea din document referitoare la teritoriile aflate sub dominația colonială portugheză, se subliniază între altele că Adunarea Generală a ONU consideră mișcările de eliberare națională din Angola, Mozambic, Guineea-Bissau și Insulele Capului Verde ca exprimînd năzuințele legitime ale popoarelor din aceste teritorii și recomandă tuturor guvernelor să acorde întregul sprijin luptei lor pentru independență.

Alte părți distincte ale lucrării sînt dedicate problemelor economice, umanitare, sociale și juridice, subliniindu-se îndeosebi necesitatea amplificării activităților ONU în vederea sporirii asistenței pentru țările în curs de dezvoltare.

CAMBODGIA: Acțiuni ofensive de amploare ale forțelor khmere de eliberare

CAMBODGIA 22 (Agerpres). — Forțele khmere de eliberare au reluat acțiunile ofensive de amploare în mai multe sectoare. Lupte grele se desfășoară în apropiere de orașul Kompong Cham. S-au activizat și acțiunile ofensive din jurul Pnom Penhului.

Agenția khmeră de informații, făcînd un bilanț al activității forțelor patriotice în perioada 1 iulie —15 august, transmite că ele au scos din luptă circa 36 000 de soldați și ofițeri lonnoliști, au doborît și au distrus pe sol 85 de avioane și elicoptere, au distrus circa 200 de tancuri și mașini blindate și au capturat mari cantități de arme, muniții și echipament militar.

LAOS: Ex-generalul Phoumi Nosavan, principal instigator al tentativei eșuate de lovitură de stat

VIENTIANE 22 (Agerpres) — Sisouk Na Champassak, ministrul finanțelor și ministru delegat al apărării naționale în guvernul de la Vientiane, a ținut ieri o conferință de presă, în cursul căreia, exgeneralul laoțian Phoumi Nosavan, aflat din 1965, în exil la Bangkok, a fost în mod oficial acuzat ca fiind instigatorul tentativei eșuate de lovitură de stat de luni, relatează agențiile France Presse, Reuter și U.P.I Sisouk Na Champassak a declarat că, potrivit informațiilor aflate în posesiunea guvernului său, ex-generalul Nosavan trebuia să aterizeze în capitala laoțiană luni la amiază, pentru a lua conducerea rebeliunii. Ministrul a declarat că rebelii „care au fost prinși cu armele în mînă au fost împușcați, aceeași soartă avînd-o și colonelul Phrany, unul din șefii rebeliunii". El a informat, de asemenea, că generalul Thao Ma, tot o căpetenie a puciștilor a decedat în urma rănilor produse prin doborîrea avionului pe care îl pilota de către forțele loiale guvernului de la Vientiane.

În încheiere, ministrul a făcut cunoscut că tratativele dintre guvernul său și Frontul Patriotic Laoțian vor putea „să continue normal".

REPERE LATINO-AMERICANE

Extinderea colaborării economice și sociale interzonale

CIUDAD DE MEXICO 22 (Agerpres). Între 27 și 31 august, la Ciudad de Mexico se vor desfășura lucrările unui seminar cu caracter consultativ între Mexic și cele șase țări membre ale Pactului Andin — informează agenția Prensa Latina.

Referitor la ordinea de zi a viitoarelor lucrări, Eliseo Mendoza Berrueto, subsecretar de stat pentru industrie și comerț, a anunțat că participanții vor aborda probleme referitoare la „consolidarea elementelor pozitive în direcția promovării unor noi forme de strîngere a colaborării și cooperării". În acest sens, el a subliniat importanța dobîndită, în actualul context latino-american, de multiplicarea formelor de cooperare industrială, tehnologică și financiară, precum și a relațiilor comerciale.

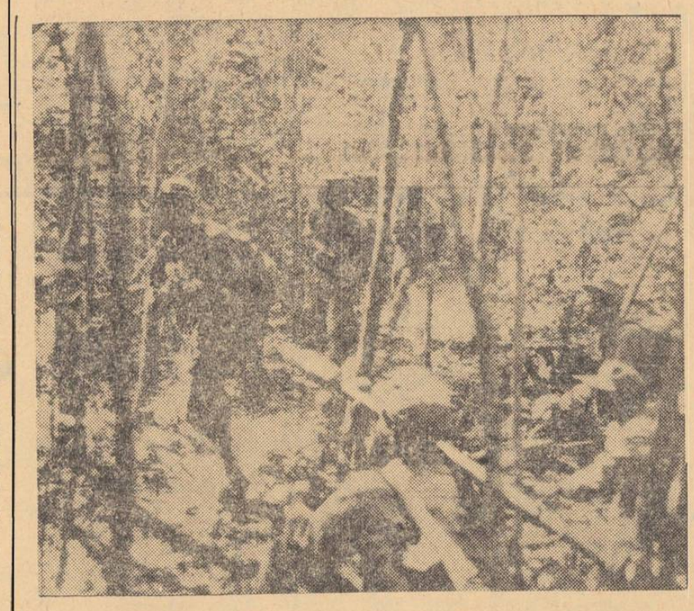

Patrioții din Guineea — Bissau au intensificat lupta împotriva colonialiștilor portughezi, apropiindu-se tot mai mult de ziua cînd întreg teritoriul țării va fi eliberat. După cum a declarat recent secretarul general al Partidului African al Independenței din Guineea-Bissau și Insulele Capului Verde, Aristide Pereira, în fața P.A.I.G.C. se află acum problema proclamării independenței Guineei-Bissau. Aceasta va reprezenta consacrarea oficială a unui stat care există în fapt în toate structurile sale, pentru că mai bine de două treimi din teritoriul său se află sub controlul forțelor de eliberare națională. În fotografie: patrioți guineezi în timpul unei acțiuni ofensive.

Apropiate întrevederi între miniștrii de externe ai Siriei și Libanului

BEIRUT 22 (Agerpres). — La Beirut s-a anunțat că ministrul de externe al Libanului, Fouad Naffan, va efectua, sîmbătă, o vizită la Damasc, pentru convorbiri cu omologul său sirian, Abdel Halim Khaddam. Întrevederile care vor avea loc între cei doi miniștri de externe se înscriu în cadrul acțiunilor stabilite prin recentul acord libanezo-sirian, privind reglementarea problemelor bilaterale în suspensie. Între altele, acordul menționat prevede că miniștrii de externe ai Libanului și Siriei se vor întîlni cu regularitate și de cîte ori va fi necesar pentru discuții asupra relațiilor dintre țările lor.

PARIS — 30 de litografii de Picasso, evaluate la 120 000 dolari, au fost furate în localitatea franceză Valreas. Tablourile fuseseră împrumutate de văduva artistului pentru deschiderea unei expoziții.

TOKIO. — Primarii orașelor japoneze Hiroșima și Nagasaki, — localități victime de pe urma exploziilor bombelor atomice, în august 1945, au adresat ieri un apel Australiei, Canadei, Noii Zeelande, Perului și Suediei pentru cooperare în domeniul obținerii interdicției asupra experiențelor cu arme nucleare. Primarii Setsuo Yamada (Hiroșima) și Yoshitake Morotani (Nagasaki) au cerut, de asemenea, în apelul adresat celor cinci țări, ca acestea să acționeze pentru distrugerea armelor nucleare.

Apel al Ligii Societăților de Cruce Roșie pentru ajutorarea victimelor inundațiilor din Pakistan

GENEVA 22 (Agerpres). — Liga Societăților de Cruce Roșie a lansat un apel pentru acordarea de asistență imediată celor peste 8 milioane de locuitori din Pakistan, loviți de efectele dezastruoase ale inundațiilor. În apelul său, Liga Societăților de Cruce Roșie face apel la toate organizațiile naționale să furnizeze materiale de urgență pentru sinistrați, cum sînt: haine, medicamente, pături, lapte praf. Un purtător de cuvînt al organizației a declarat că, potrivit informațiilor primite de la Rawalpindi, 22 de orașe, cu o populație de peste 50 000 de locuitori, au fost afectate de inundații. O suprafață de peste 5,2 milioane hectare a fost acoperită cu apă, iar circa 40 000 de case inundate.

pe scurt - de pretutindeni • pe scurt - de pretutindeni

R.P.D. COREEANĂ ȘI ELVEȚIA au hotărît să facă schimb de misiuni comerciale, cu începere de la 21 august, anunță agenția A.C.T.C.

BONN. — Armin Grunewald, purtător de cuvînt al guvernului vest-german, a declarat că, la 23 august, va avea loc la Bonn, o întîlnire între premierul Olandei, Joop Den Uyl, și cancelarul Willy Brandt.

NEW YORK — Mai mult de jumătate din copiii lumii nu mai frecventează cursurile școlii după vîrsta de 11—12 ani și suferă, totodată, de malnutriție — a declarat secretarul general adjunct al O.N.U. pentru probleme umanitare și dezvoltare, Helvi Sipila, la deschiderea reuniunii unui grup consultativ asupra problemelor tineretului al organizației. Marea majoritate a acestor copii trăiesc în zone ale subdezvoltării.

LA 10 SEPTEMBRIE SE DESCHID

Lucrările Consiliului Ligii Arabe

CAIRO 22 (Agerpres). — La 10 septembrie se vor deschide lucrările Consiliului Ligii Arabe, la nivel de miniștri ai afacerilor externe. Participanții vor lua în dezbatere evoluția situației din Orientul Apropiat.

Potrivit unor surse ale Ligii Arabe, secretarul acestei organizații, Mahmud Riad, pregătește în prezent un raport asupra situației internaționale în general și asupra lumii arabe în special.

● 150 000 de persoane fug din calea unei „pînze" de gaz toxic lichefiat scurs dintr-un rezervor gigant pe plajele din apropierea localității californiene Carson

O alarmă generală a fost declarată de poliția americană pe plajele din vecinătatea localității Carson din California. Peste 150 000 de persoane au fost obligate, în timpul ultimului weekend, să părăsească în grabă plajele, în fața unei pînze de gaz toxic lichefiat, care se întindea pe o suprafață de peste 40 kmp. Accidentul a fost provocat de scurgerea unei cantități de 400 000 litri de trioxid de sulf dintr-un rezervor gigant, a cărui etanșeitate s-a dovedit defectuoasă. Gazul, folosit la fabricarea detergenților, poate provoca moartea dacă este inhalat în doze mari. Elicopterele poliției au survolat plajele imediat după constatarea avariei, cerînd turiștilor să evacueze locul. Peste 40 de persoane au fost spitalizate, dintre care cîteva în stare mai gravă.

TEHERAN. — Guvernul Iranului a acceptat, la cererea celor patru părți semnatare ale Acordului privind încetarea războiului și restabilirea păcii în Vietnam, să devină membru al Comisiei Internaționale de Control și Supraveghere în Vietnam — anunță agenția iraniană de presă — PARS.

(Urmare din pag. I)

acestor state a ajuns la 113, ceea ce reprezintă aproximativ 80% din statele independente ale lumii, sau 84% din țările membre ale O.N.U

Autoritatea și prestigiul țării noastre, stima și prietenia de care se bucură România și solii săi pe meridianele globului sînt generate de permanența, consecvența și fermitatea cursului său de politică externă, care întrunește speranțele și aspirațiile poporului nostru, înscriindu-se în dezideratele de pace, libertate, independență și progres ale tuturor statelor și popoarelor lumii.

În centrul activității de politică externă a statului nostru în domeniul relațiilor bilaterale se află în continuare preocuparea pentru adîncirea și dezvoltarea relațiilor de prietenie și colaborare multilaterală cu toate statele socialiste, pentru extinderea și diversificarea raporturilor cu alte partide comuniste și muncitorești, pe baza principiilor marxism-leninismului — contribuție importantă pe care partidul nostru o aduce la procesul de unire a tuturor forțelor progresiste, antiimperialiste, în lupta ce se desfășoară pentru afirmarea plenară a noilor procese și tendințe pozitive pe arena internațională.

România, țară socialistă în curs de dezvoltare, acordă întregul său sprijin politic luptei mișcărilor de eliberare națională pentru lichidarea definitivă a dominației străine, se pronunță pentru extinderea colaborării cu noile state independente, considerînd că sprijinirea acestor țări pentru a-și instaura suveranitatea asupra bogățiilor naționale, a opțiunilor în vederea valorificării lor maxime pentru interesele naționale, reprezintă o cerință de bază a timpului nostru.

Relațiile fructuoase de colaborare multilaterală ale României cu țările în curs de dezvoltare vizează, într-un sens mai larg, lupta comună împotriva politicii de forță și dictat, a colonialismului și neocolonialismului.

Vizitele tovarășului Nicolae Ceaușescu în Asia și Africa, apropiata călătorie a președintelui Consiliului de Stat în țări din America Latină reprezintă evenimente cu forță de exemplu privind relațiile țării noastre cu statele în curs de dezvoltare.

Prestigiul internațional al României socialiste

Principialitatea și consecvența politicii externe a partidului, respectarea dreptului imprescriptibil al fiecărui popor de a-și făuri destinul potrivit voinței sale proprii, activitatea neobosită a țării noastre în favoarea afirmării principiilor dreptului internațional — respectarea suveranității și independenței naționale, deplina egalitate în drepturi, neamestecul în treburile interne și avantajul reciproc — asigură țării noastre un binemeritat prestigiu, autoritate și stimă, extinde considerabil numărul statelor cu care România întreține relații prietenești.

Acționînd în avangarda concertului de națiuni, pornind de la premisa indivizibilității păcii, a faptului că abordarea și soluționarea problemelor de vocație universală cu care este astăzi confruntată omenirea nu poate avea loc în afara cadrului pe care-l reprezintă eforturile tuturor statelor, indiferent de regimul social-politic, de forța lor economică sau militară, de mărimea lor geografică sau demografică, convinsă că țările mici și mijlocii trebuie să joace un rol deosebit în afirmarea păcii. România își aduce o contribuție deosebit de activă la intensificarea proceselor care accelerează destinderea, afirmarea necesității soluționării negociate a litigiilor și conflictelor, la edificarea unui sistem de securitate și cooperare în Europa, la dezangajarea militară și dezarmarea generală, la soluționarea gravei situații pe care o generează persistența sechelelor subdezvoltării economice și sociale.

Recunoașterea plenară a rolului României pe arena internațională, prețuirea și larga audiență de care se bucură inițiativele românești au fost reflectate în aprecierile unor distinși reprezentanți ai statelor lumii. În timpul recentei vizite în țara noastră, secretarul general al Organizației Națiunilor Unite, Kurt Waldheim, referindu-se la stima de care România se bucură pe arena internațională, a subliniat: „Rolul pe care îl joacă România în cadrul Națiunilor Unite a demonstrat că o țară mijlocie poate exercita o influență considerabilă".

Ponderea sporită a țării noastre în viața internațională și în aprecierile opiniei publice mondiale este amplificată de înțelepciunea, fermitatea comunistă și consecvența principială a acțiunilor de politică externă, de participarea activă a țării noastre la discutarea și soluționarea problemelor internaționale. Activitatea conducerii de partid și de stat în acest domeniu este elocventă. Numai în acest an tovarășul Nicolae Ceaușescu a participat la 16 întîlniri la cel mai înalt nivel, în bogata sa activitate dedicată cauzei păcii și socialismului.

Realizările deosebite ale poporului nostru, efortul cu forță de exemplu pentru edificarea societății socialiste multilateral dezvoltate, realismul politicii externe a partidului care au în reprezentantul său cel mai autorizat, tovarășul Nicolae Ceaușescu, pildă de tinerețe inepuizabilă, de gîndire și acțiune — reprezintă factori determinanți pentru creșterea meritată a prestigiului internațional al României socialiste, pentru plasarea ei în cele mai avansate rînduri ale țărilor iubitoare de pace și progres.

În ajunul marii sărbători a poporului român, putem anticipa că în anii care vin stima și autoritatea țării noastre pe arena internațională vor fi întregite cu noi dovezi ale atașamentului României la cauza socialismului, a păcii și a cooperării între popoare, la înnoirea relațiilor internaționale.

Redacția și administrația, str. Brezoianu nr. 23—25. Centrala telefonică: 37 27 77. Secția serisori și biroul juridic: 37 27 73. Publicitatea, str. 13 Decembrie 20, blocul 8, telefon 14 15 16. Cititorii din străinătate pot face abonamente adresîndu-se întreprinderii „ROMPRESFILATELIA" — Serviciul Import-Export Presă — București — calea Griviței nr. 64—66, P.O.B. 2 001. 40 164

PROLETARI DIN TOATE ȚĂRILE, UNIȚI-VĂ!

INFORMAȚIA Bucureștiului

ZIAR AL COMITETULUI MUNICIPAL BUCUREȘTI AL P. C. R. ȘI AL CONSILIULUI POPULAR AL MUNICIPIULUI BUCUREȘTI

Anul XXI — Nr. 6215 | 4 PAGINI 30 BANI | Luni 27 august 1973

Biblioteca Județeană Târgu-Mureș

CINCINALUL în patru ani și jumătate!

DE LA CUVÎNT LA FAPTĂ, SUB SEMNUL ÎNALTEI RĂSPUNDERI MUNCITOREȘTI

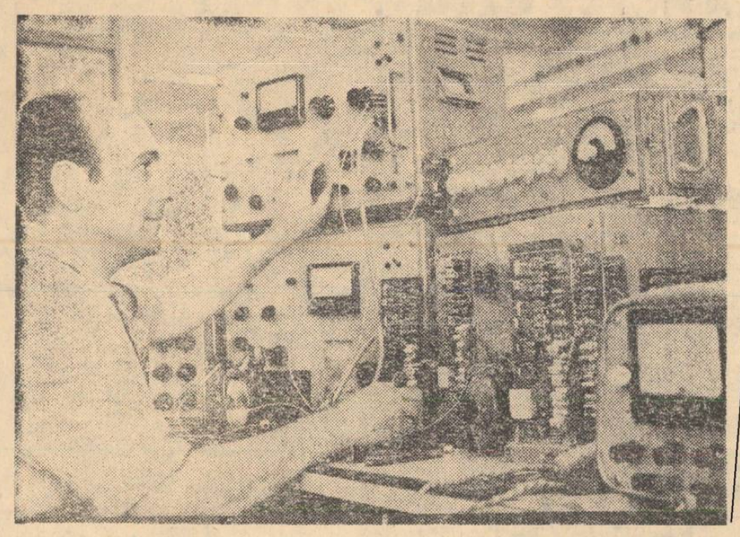

Ne este încă puternic întipărit în conștiință impresionantul bilanț pe care, în sărbătoreștile coloane ale lui 23 August, oamenii muncii din Capitală l-au raportat conducerii de partid, țării întregi. A fost un amplu și viu dialog despre împliniri și obiectivele de viitor ale efortului nostru creator, un dialog aflat sub semnul înaltei răspunderi față de comandamentul major al accelerării progresului economic.

Aceste angajante realități de voință și faptă le-am regăsit pretutindeni și în aceste zile, cînd pulsul producției și-a reluat tonica euritmie. Avînd conștiința clară a posibilităților de care dispunem, colectivele de muncă acționează eficient și ferm pentru onorarea deplină a cuvîntului dat în întrecere, de a înfăptui cincinalul în numai patru ani și jumătate, iar rezultatele anticipează — în acest an hotărîtor al unui cincinal hotărîtor — un rodnic bilanț.

Competență tehnică și măiestrie profesională — iată ce caracterizează activitatea reglorului **Ion Olteanu**, din secția curenți purtători a întreprinderii „Electromagnetica".

La parametrii proiectați

În noua secție de forjă a întreprinderii „Timpuri noi" (dată în funcțiune în ziua de 14 august) activitatea productivă a demarat cu bune rezultate. După numai cîteva zile producția a atins nivelul prevăzut, colectivul secției reușind să forjeze pînă la sfîrșitul săptămînii trecute peste 1 000 arbori cotiți pentru compresoare și o mare cantitate de diferite piese, necesare produselor întreprinderii.

— Am căutat — ne spune tehnicianul Ion Popescu, șeful secției — să folosim cît mai deplin această nouă capacitate încă din „startul" ei productiv. Mai ales să fructificăm cu maxime rezultate cele 45 de zile cîștigate la darea în funcțiune a secției. În acest scop, am organizat lucrul în trei schimburi. Totodată, căutăm soluții pentru ca în cel mai scurt timp să atingem capacitatea proiectată și chiar s-o depășim.

Tovarășul Nicolae Ceaușescu, președintele Consiliului de Stat, va face, împreună cu tovarășa Elena Ceaușescu, o vizită oficială în Republica Argentina

La invitația președintelui Republicii Argentina, dr. Raul Lastiri, președintele Consiliului de Stat al Republicii Socialiste România, tovarășul Nicolae Ceaușescu, va face, împreună cu tovarășa Elena Ceaușescu, o vizită oficială în Republica Argentina, în ultima decadă a lunii septembrie a.c.

• La întreprinderea de utilaj chimic „Griviția Roșie" se acționează pe multiple căi pentru o superioară gospodărire a metalului — găsirea încă de la proiectarea produselor a celor mai eficiente soluții și tehnologii, extinderea metodelor moderne de turnare, sudură și debitare, utilizarea deșeurilor recuperabile etc. Eficiența măsurilor luate în aceste direcții este evidentă: de la începutul anului și pînă acum colectivul întreprinderii a înscris în contul economiilor de metal 1 400 tone. În prezent, în întreprindere se caută noi posibilități și se stabilesc măsuri eficiente pentru ca fiecare tonă de metal să capete o valoare superioară.

Cetățenii întreabă — factorii de răspundere au cuvîntul

Sticla la „temperatura" exigențelor cumpărătorilor

— Autentica lucrătură de artă ce caracterizează multe dintre articolele realizate de fabricile centralei se bucură de frumoase aprecieri. Numeroși cititori ne întreabă — tovarășe Dumitru Stoian, director general al Centralei industriei sticlei și ceramicii fine — ce perspective există în privința lărgirii gamei acestor produse?

— Intensificarea preocupărilor noastre pentru realizarea unor obiecte în care frumosul să fie îmbinat cu utilul își are începutul în anul 1971. Au fost atrași în această acțiune muncitori de înaltă calificare, creatori, artiști, stabilindu-se liniile directoare de dezvoltare. Colaborăm activ cu Uniunea artiștilor plastici și Institutul de estetică industrială. Simpozioanele care reunesc pe specialiști tind să devină tradiționale. După simpozionul de anul trecut, de la Sighișoara, au urmat cel de anul acesta (30 iulie — 30 august) la Tomești, pentru grupa sticlărie, cel de ceramică de la Sighișoara (6 august — 6 septembrie) și cel de porțelan care se desfășoară la Cluj între 13 august și 13 septembrie. Tematica lor? Artă utilitară și decorativă: corpuri de iluminat, servicii de masă, de ceai și cafea, vase, plăci ornamentale etc.

Eugen Eftimiu

(Continuare în pag. a IV-a)

Energia electrică reprezintă o însemnată avuție națională. Cum o gospodărim?

Folosirea cu chibzuință a energiei electrice este nu numai o obligație economică a fiecărei întreprinderi ci, în același timp, o îndatorire patriotică a fiecărui om al muncii. Iată de ce gospodărirea cu grijă a acestei mari avuții naționale se impune ca o sarcină de stringentă actualitate.

Am întreprins sîmbătă seara, însoțiți de ing. Venera Dăscălescu și maistrul Iosif Terheș de la I.D.E.B., un raid anchetă în patru mari întreprinderi consumatoare de energie situate în platforma industrială Dudești. Un prim popas, la „POLICOLOR". Planul de acțiuni întocmit în scopul înlăturării risipei prevede, printre altele, limitarea funcționării în gol a electromotoarelor, raționalizarea iluminatului, încărcarea electromotoarelor la puterea normală etc. Eficiența? O economie de circa 1 milion kilowați/h pînă la sfîrșitul anului 1975. Măsurile respective au început să se materializeze, și se poate spune că există o preocupare permanentă pentru evitarea risipei. Numai în săptămîna record organizată în cinstea zilei de 23 August, s-au economisit 40 000 kw/h. Există, însă, unele rezerve care nu sînt suficient de chibzuit valorificate. În secții se află mult prea multe tuburi fluorescente defecte care, deși nu luminează la întreaga capacitate, consumă, totuși, în mod inutil, energie electrică. E greu să fie scoase din uz?

Ioan Bălan
Ion Voinea

(Continuare în pag. a III-a)

Ieri pe șantierele construcțiilor de locuințe

Muncă rodnică, rezultate bune

Și ieri, așa cum s-au angajat ca răspuns la chemarea adresată de secretarul general al partidului, tovarășul Nicolae Ceaușescu, mii de constructori și muncitori din întreprinderile producătoare de materiale au lucrat din plin, în schimburi prelungite. Pe șantierul nr. 1 din Pantelimon, de pildă, echipa de montori, condusă de Marin Matei a realizat în schimbul de dimineață șase apartamente la unul din tronsoanele blocului 20.

— Nu numai la acest bloc s-a lucrat cu maximum de eficiență — ne spune tov. Laurențiu Urechescu, secretarul organizației de partid. Echipa de betoniști a lui Petre Gheorghe a turnat, din plin, beton la blocul 20 din Colentina, creînd astfel front de lucru pentru dulgheri, iar la blocurile 18 și 20 din Pantelimon cantitatea de beton turnată depășește pe cea din zilele

(Continuare în pag. a III-a)

Beneficiari - bucureștenii

Centrul metodologic de stomatologie

În rîndul obiectivelor social-culturale inaugurate recent, s-a înscris și modernul local al Centrului metodologic de stomatologie din str. Eforie. Un bloc operator, 30 de unități de lucru dentare, cabinete de radiologie, numeroase laboratoare de tehnică dentară, un complex de laboratoare de investigații, servicii de profilaxie a afecțiunilor stomatologice, de statistică și fișare, sînt doar cîteva dintre dotările centrului, care va asigura asistența stomatologică pentru aproximativ 100 000 de locuitori. Vor avea acces cetățenii care locuiesc în circumscripțiile medicale din sectoarele 5 și 6, arondate centrului, precum și toate cazurile deosebite, recomandate de centrele stomatologice ale sectoarelor Capitalei și din țară. O activitate de bază, care se bucură de condiții materiale optime: se va asigura anual perfecționarea pregătirii profesionale a circa 200 de medici stomatologi din Capitală și din țară, precum și a 120 de cadre medii — asistente și surori medicale, tehnicieni.

Cu același prilej, a fost inaugurat și primul Centru de estetică reparatorie, care funcționează în același imobil și este dotat cu aparatură la nivelul tehnicii mondiale.

În fotografie: moderna clădire din str. Eforie.

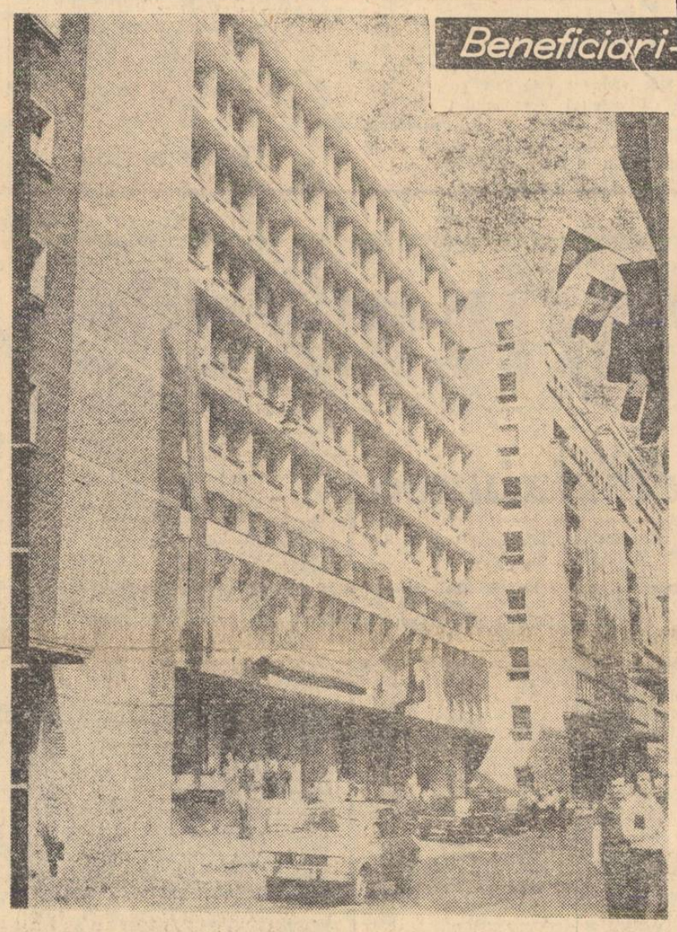

Brigada „Informației" vă așteaptă sugestiile și sesizările

MENIURILE LA RESTAURANTELE PENSIUNE

Răspunzînd cerințelor populației, întreprinderile de alimentație publică au sporit numărul unităților care servesc meniuri la prețuri fixe, au îmbunătățit calitatea serviciului. Pe de altă parte, pe alocuri, mai persistă încă unele deficiențe. Mai sînt destule retușuri de efectuat în legătură cu varietatea preparatelor, promptitudinea personalului, orarul de funcționare etc., sînt de asemenea, propuneri privind servirea meniurilor pentru acasă (la sufertaș). Un aspect aparte îl constituie servirea mesei pentru elevi (se apropie școala).

În legătură cu aceste probleme, ca și cu altele, așteptăm sugestii și sesizări de la cititori, în cursul zilei de mîine, între orele 7—19, la telefon 13 61 09.

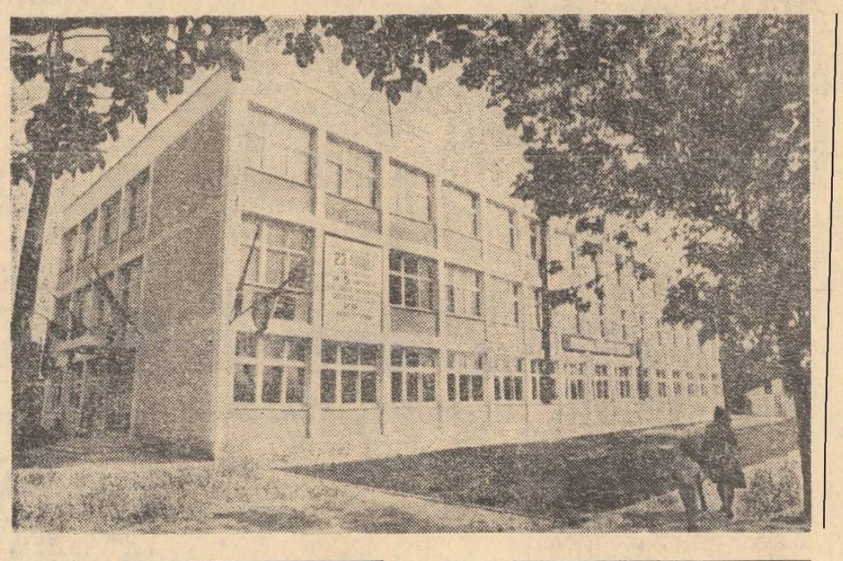

Noul an de învățămînt în școală nouă

Elevii Școlii generale nr. 126 din sectorul 6, care locuiesc pe str. Lerești și cele învecinate din cartierul Antiaeriană, vor începe anul școlar 1973—1974 într-un local nou. Inaugurată în preziua marii noastre sărbători naționale, noua școală pune la dispoziția elevilor 16 săli de clasă, numeroase laboratoare și ateliere, dotate cu mobilier și aparatură adecvate desfășurării procesului de învățămînt și de instruire în cele mai bune condițiuni.

Locuitorii cartierului, părinții elevilor au ținut să amenajeze, de la început, în jurul școlii, frumoase zone de verdeață. Prezenți și la festivitate, ei s-au angajat ca, în zilele următoare, să sprijine lucrările de amenajare a unui teren sportiv.

În fotografie: imaginea noului local de învățămînt.

Orașul și noi

Gînduri în pragul unei noi librării

ca acest lăcaș să-și poată primi mai devreme oaspeții, în special tineretul școlar.

Dar deschiderea librăriei din str. Sf. Gheorghe Nou ne încurajează să ne gîndim și la alte inițiative similare. Mai sînt în orașul nostru cartiere unde, pentru a ajunge la o librărie, trebuie să umbli mult. Înființarea, pe lîngă magazine de necesitate publică, a cîtorva unități de acest gen ar veni în întîmpinarea unor cerințe exprimate nu o dată. Și pentru că inaugurarea unei librării nu este o simplă operațiune comercială editorii ar trebui să fie prezenți cu sugestii concrete, ajutînd ca propria producție să le fie pusă în valoare cît mai atrăgător, mai estetic. Ce ar fi dacă în prima zi de existență a unei librării s-ar lansa cîteva noutăți editoriale de excepție, unele în prezența autorilor? Iată că volumele scriitorilor contemporani ar fi puse în vînzare aici cu semnătura lor; dacă celor mai tineri cumpărători li s-ar acorda unele simbolice amintiri...

VALERIU RĂPEANU
directorul Editurii „Eminescu"

Fotografii „voalate" și retușuri obligatorii

Un cititor ne sugera ca, pledînd pentru promptitudine, calitate și corectitudine în servirea publicului, să ne ocupăm și de activitatea cooperatorilor de la „Fotografia", după care să propunem... retușuri. Raidul întreprins zilele trecute prin unitățile cooperativei, împreună cu tov. Anton Lixăndroiu, de la U.C.M.B. „Confecții, încălțăminte, prestări neindustriale", ne-a oferit — dincolo de multe aspecte pozitive — și destule surprize (neplăcute). Important este că toate se repercutează asupra solicitanților, care sînt nevoiți să achite și costul unor... defecțiuni. Le-am relatat conducerii cooperativei. Le reamintim, acum, în mod public.

• Unitatea nr. 31 „Foto-robot" din bd. Gh. Gheorghiu-Dej, nr. 20 are foarte mulți solicitanți. Pentru fotografii realizate în 4 ore, se încasează așa numita taxă de urgență, peste tarifele obișnuite. Dar această taxă se adaugă automat, chiar dacă fotografiile sînt realizate peste cîteva zile, iar calitatea lasă mult de dorit.

• Studentul Aurelian Dobre (str. Cringului nr. 4) comandase la unitatea nr. 19 (str. Nikos Beloiannis nr. 3) niște fotografii necesare pentru lu-

Liviu Nistor-Livescu

(Continuare în pag. a IV-a)

INFORMAȚIA PE TOT GLOBUL

CAPITALE LATINO-AMERICANE

HAVANA

Plină de sensuri și evocatoare este capitala Republicii Cuba. Străzile orașului, zidurile caselor îți amintesc de vremuri demult apuse — ale conchistadorilor și febra căutătorilor de aur — de zilele glorioase ale luptei pentru independență și, pregnant, ea că, la tot pasul, prefacerile istorice săvîrșite în toată țara, în toate domeniile, odată cu victoria revoluției.

Emil Jurcă

(Continuare în pag. a III-a)

• Pentru colectivele de muncă ale întreprinderii de produse industriale pentru construcții de căi ferate și Întreprinderii de utilaj chimic „Griviția Roșie", astăzi este 10 și respectiv, 9 septembrie. Explicația? **Realizarea planului pe 8 luni la 17 și 18 august** • Acum, în prag de an școlar și... preșcolar, se apropie de sfîrșit construcția unei noi grădinițe, cu orar săptămînal, situată pe str. Locot. Cîmpeanu, sectorul 6. De

Debut de săptămînă

ea vor beneficia 150 de copii din cartier • Prin muncă patriotică efectuată de cetățenii sectorului 4 s-au realizat modernizări de drumuri și reparații de străzi pe o suprafață de peste 70 000 mp, s-au plantat 18 000 arbori și 75 000 arbuști. • „Un om, o conștiință politică" este tema dezbaterii organizată la Ateneul tineretului, miercuri, la ora 16. Discuțiile vor fi conduse de

(Continuare în pag. a II-a)

LUNI

SĂNZIANA POP

Schimbări de peisaj

Redeschiderea campionatului național de fotbal seamănă tot mai mult cu un ritual. Ziarele anunță evenimentul cu titluri de-o șchioapă, care fură privirea și provoacă fiori. Specialiștii-n gazon vitalizează firul de iarbă cu o abnegație care dezvoltă efluvii de clorofilă și ele inundă orașele. Jucătorii sînt alergați la antrenamente ca trăpașii de rasă și privirile prea-pricepute ale cunoscătorilor aleg, după cele mai inalte criterii, viitorii alergători. Străzile se pregătesc să primească cohorte de trecători. Fabricile de hîrtie se pregătesc să asigure milioane de bilete pentru control. Jumătate din recolta particulară de floarea soarelui apucă drumul spre stadion. Bomboana agricolă revine cu furie pe piață, se vinde cu paharul de lemn, sub unghie tutunie, servită din plin cu descintece. În fine, perturbații majore suferă și peisajul sentimental: din vechile fotografii de familie personajele cu perciuni și mustăți dispar ca prin farmec, ca în cele mai izbutite romane de aventuri. Sexul slab se deprimă, încearcă proteste în forme cît mai acute după care, din lipsă de rezultate se orientează în masă spre serialele cu probleme sentimentale de la televizor. Așa că în momentul suprem cînd omul de la centrul terenului pavoazat în veșminte fluturătoare înalță o mînă în aer și fluieră, el anunță o dispută care nu este numai sportivă și nu se întîmplă numai pe stadion.

Iar anul acesta am mers să văd. Am vrut să fiu pietonul cu o privire neutră și rece, care privește de la mare distanță și fără participare întîmplările de duminică ale concetățenilor săi. Am vrut să fiu înțeleptul care învață și nu se arde din întîmplările altora. Dar iată că focul care m-a înconjurat duminică după-amiază a fost prea mare și entuziasmul mulțimii mult prea clocotitor. Delirul care s-a degajat în tribune la simpla vedere a lui Dinu, Dumitrache și Nunweiller, a avut o putere de contaminare atît de totală încît băieții aceia încălțați ca soldații din primul război mondial, cu bocanci și moletiere, m-au atins și pe mine cînd au început să alerge de la un capăt la celălalt al gazonului. Și nici nu știu dacă din pricina ierbii, pentru că era verde, din pricina văzduhului, pentru că era limpede, ori din pricina acelor băieți care luptau cu mare speranță pentru o victorie nepămînteacă, o victorie curată, o victorie în absolut, cum numai sportul poate să genereze, am simțit deodată că rîdic și eu mîinile amîndouă în aer și încep să strig.

R. Dumitrașcu
„Copil"

Actualitatea culturală bucureșteană

Al III-lea salon al artiștilor plastici amatori

Pentru o manifestare artistică devenită tradițională, discreția cu care această expoziție se ascunde privirilor în cele două pavilioane din Parcul Herăstrău este regretabilă ; regretabilă, pentru că nici un panou, nici o indicație nu te îndeamnă să-ți îndrepți pașii către pavilioanele A și B care adăpostesc o excelentă selecție. Sentimentul că expoziția este făcută cu pasiune pentru pictură, cu dragoste și cu talent se impune încă din prima clipă.

Aproape nu este subiect care să nu-i fi atras pe acești oameni care și-au păstrat nealterată dorința de a-și îmbogăți posibilitățile de exprimare. Totuși, statistic privind lucrurile, tema dominantă sînt florile.

Ne este aproape teamă de subiectul care, fără să vrem, ne evocă numele lui Luchian. Ceea ce nu înseamnă, însă, că putem trece indiferenți prin fața unei pînze cu flori de Florica Caragea care impune prin prestanță și simplitate. Aceeași pictoriță, atunci cînd încearcă să trateze subiectul în spirit decorativ, trădează atît pictura cît și evidentele sale calități, căzînd în artizanat. Dacă mai menționăm acuratețea compoziției și luminozitatea cromatică a unei naturi moarte cu flori de Marin Perșoiu, credem a fi consemnat nu singurele lucrări bune, ci doar două dintre ele.

Portretele, mai puține la număr, dau sentimentul unor teme de atelier, sau al unor comenzi în care autorul a ținut cu tot dinadinsul să-și flateze, după posibilitățile sale, modelul. Însă un portret compozițional, înfățișînd o femeie în interior, de Geta Dembinski, este un excelent exemplu de surprindere a atmosferei unei încăperi în care fiecare element este în concordanță cu spiritul personajului central. Evident, mai greu de rezolvat, datorită amplorii subiectului și a numărului mare de personaje, interiorul unei hale de la întreprinderea „Grivița Roșie" mărturisește aptitudinea lui Gheorghe Lăinceanu pentru temele sugestive, inspirate din contemporaneitate.

Cum era de așteptat, frumusețile peisajului au atras pe mulți pictori amatori, fidelitatea redării nefiind mai niciodată trădată. Din cînd în cînd unii, în zi bună, cum se spune în limbaj de atelier, au transfigurat motivul, punîndu-i în evidență nu numai structura aparentă, ci, mai ales, acel suflu de viață care animă un copac sau o pajiște. Astfel, Romeo Cosmovici este autorul unui remarcabil studiu de arbore, Constantin Nenea a surprins vibrația frunzișului devenit motiv principal al uneia din lucrările sale, iar Dimitrie Botez a fixat pe pînză orizontul larg al unui peisaj cu vigoarea și siguranța unui adevărat pictor de mare lirism. Înclinați spre vederea poeziei peisajului, Ecaterina Ardeleanu, Gheorghe Borzea și Dimitrie Panca se dovedesc a stăpîni cu resurse nuanțate limbajul plastic. Preferînd tonurile catifelate, V. Budacă și Ion Gurgui nu sacrifică soliditatea construcției, imaginile lor calde cîștigînd în comunicabilitate.

Fiind la a treia ediție, poate nu ar fi rău ca cei care s-au distins în mod special, după o riguroasă selecție, să capete niște mențiuni, care să le dea dreptul ca, în viitoarea expoziție, să se bucure de un panou cu mai multe lucrări, astfel încît personalitatea lor să ne apară mai clar configurată.

RADU IONESCU

Pe ecrane, un nou film românesc

„Departe de Tipperary"

După filmele „Cu mîinile curate", „Ultimul cartuș" (semnate de Sergiu Nicolaescu) și „Conspirația" (regia Manole Marcus), noua producție a cinematografiei noastre (realizată de casa „Patru") vine să întregească imaginea acelor ani frămîntați care au urmat insurecției naționale antifasciste armate. Strîns legat de precedenta sa creație cinematografică, prin reluarea nu numai a figurii eroului întregului serial — comunistul Roman — dar și a personajelor grupate în „opoziția" ce lupta cu disperarea ultimelor clipe împotriva noii orînduiri, actualul film (scenariul Titus Popovici și Petre Sălcudeanu) al lui Manole Marcus încearcă și reușește o subtilă incursiune în psihologia unei clase sociale aflată în pragul inexorabilei prăbușiri. Printr-un inspirat procedeu dramatic subordonat intențiilor realizatorilor, în prim plan sînt aduse figurile și activitatea subterană a grupului ce trăiește cu convingerea ridicolă că poate opri cursul firesc al istoriei. Deși acționînd din umbră, comisarul comunist Roman e omniprezent, mai ales în reacțiile de spaimă greu disimulate de Varga și de acoliții săi. Mai trebuie remarcat că ponderea pe care o are în film inspirația din evenimente, fapte și persoane reale, este hotărîtoare, reflectarea adevărului istoric al momentului devenind trăsătura principală a peliculei.

Ne aducem aminte, din „Conspirația" de „lupta deschisă" a grupului condus de politicianul Varga, în alegerile din '45, soldată cu încercarea de a arunca în aer clădirea Parlamentului. Rămași aproape „cu mîinile curate" (doar realizatorul direct al proiectului, Barniciu, este condamnat la moarte în contumacie), ei își dau seama că ultima lor șansă de a scăpa de tăvălugul istoriei noi a țării este fuga. În consecință, Varga apelează la toate mijloacele pentru a „convinge", pe rînd, doi aviatori, să-i transporte peste granță : de la șantaj la mituire, de la crimă la folosirea farmecelor propriei fiice pentru atragerea unuia dintre ei în cursă. Pornind de la asemenea fapte, dar țintind, printr-o fină analiză psihologică, dincolo de ele, își creează Fory Etterle personajul. Sub aparența bătrînului „loial", gata oricînd să-ți servească, cu înțelepciune, un dicton despre „patriotism", sub masca „blîndului" pensionar, care nu se sfiește însă să împuște un om pe la spate, Varga — întruchipat cu subtilitate de Fory Etterle — scoate la iveală putreziciunea morală a unei clase condamnată de istorie. Intrînd în „Departe de Tipperary", el rămîne fără îndoială, tot atît de bine caracterizat, prin contrastul subînțeles, dar pregnant, cu Varga. Astfel, în film este afirmat cu mare forță de convingere adevărul gîndurilor și faptelor comuniștilor: dreptate, cinste, dragoste nețărmurită față de patrie și popor. În acest context Roman — interpretat cu sobrietate și economie de mijloace de către Ilarion Ciobanu — capătă noi date de caracter, devine mai apropiat și mai drag spectatorilor. Trebuie spus că — alături de cei doi protagoniști — ceilalți interpreți se integrează, de asemenea, într-un stil de joc ce adîncește veridicitatea filmului: Clara Maria Sebök, Peter Paulhoffer, Victor Rebengiuc, Ernest Maftei etc. Nu putem încheia fără aprecieri la adresa operatorului Nicu Stan — creatorul unor deosebit de sugestive imagini — a compozitorului George Grigoriu — autorul unei muzici ce contribuie adecvat la definirea atmosferei filmului.

Miruna Ionescu

Comunistul Roman, în interpretarea lui Ilarion Ciobanu, continuă, și în acest film, să fie eroul îndrăgit de public.

Prolog la viitoarea stagiune muzicală

7 arte în 7 zile

Azi — Radioteleviziunea

● **Creația românească** se va afla pe primul plan al atenției, după cum o dovedesc numeroasele lucrări originale (prime audiții și reluări) incluse în programele concertelor, dar și ciclul „Tribuna creației contemporane românești", ale cărui concerte, urmate de dezbateri, vor fi dedicate pe rînd raporturilor muzicii cu poezia, dansul, artele plastice, cinematografia, matematica. Ultimele două concerte ale ciclului se vor desfășura sub titlurile: „Creație anonimă — creație cultă" și „Muzica și interpreții ei". O inițiativă îndrăzneață, a cărei realizare apare stimulativă pentru compozitorii noștri.

● **Muzica contemporană** pare a se situa — în general — pe un loc prioritar. Alături de lucrările românești, programele cuprind prime audiții din creația universală a veacului nostru, precum și reluări de piese consacrate ale unor compozitori ca Bartok, Stravinski, Prokofiev, Honegger, Boulez etc.

● **Muzica clasică** nu va fi totuși neglijată, repertoriul cuprinzînd numeroase lucrări de bază ale acesteia, ba chiar și un ciclu de patru concerte „Bach — Beethoven — Brahms", desfășurat sub bagheta lui Iosif Conta, în ianuarie - februarie 1974.

● O interesantă **stagiune lirică** prevede prezentarea a 6 opere sub formă de concert : „Orfeu" de Monteverdi, „Titus" de Mozart, „Ernani" de Verdi, „Parsifal" de Wagner, „Privire de pe pod" a compozitorului italian contemporan Renzo Rosselini și o operă românească din concursul de opere, operete și balete organizat de Radioteleviziune.

● **Dirijorii și soliștii** angrenați în acest amplu plan de stagiune au fost selecționați dintre vîrfurile artei noastre interpretative, cărora li s-au adăugat o seamă de tineri soliști de talent, afirmați în anii din urmă. Apar și nume de prestigiu din viața muzicală internațională : pianistul Nikita Magaloff își va da concursul la concertul de deschidere, iar violonistul Henryk Szeryng la concertul de închidere a stagiunii. Mai pot fi întîlniți în programele anunțate pianiștii Emil Ghilels, Dieter Zechlin, Mack McCray, organistul Pierre Cochereau, violonista Mayami Fujikawa, dirijorii Pietro Argenta, Pierre Colombo, Enrique Garcia Asensio, Iurii Temirkanov, Iaroslav Krombholc, Antonio de Almeida, Karol Stryja etc.

● Continuînd seria manifestărilor dedicate publicului larg, Muzeul de artă al Republicii organizează — mîine, la ora 18 — simpozionul „Camil Ressu". Despre viața și creația valorosului nostru plastician vor vorbi Laura Cocea, prof. Teodor Dan, prof. dr. Horia Dumitrescu, prof. Iulian Gheorghiu, prof. dr. Gh. Gheorghiu, Ada Geo Medrea, Catinca Celesta Ressu, Marcela Săndulescu, Doina Schobel, Eugenia Ștefănescu, prof. Ștefan Teodoreanu.

Imagine din filmul „Aladin și lampa fermecată".

Cinerama

● „VALTER APĂRĂ SARAJEVO", producție a studiourilor iugoslave, evocă momente din mișcarea de rezistență a poporului din țara vecină și prietenă. Regia aparține lui Hajrudin Kravavac. Printre interpreți se numără Bata Zivojinovic și Ljubisa Samardzic.

● „ALADIN ȘI LAMPA FERMECATĂ", un film de desene animate, producție a studiourilor franceze. Ecranizarea celei mai cunoscute povești din „O mie și una de nopți" aparține regizorului Jean Image.

● „EVA ȘI ADAM", filmul realizat de regizorul Horst E. Brandt la studiourile „Defa-Berlin", este o peliculă cu tineri, despre tineri și pentru tineri.

De ce, tovarășe profesor ?

Este locul în acest colț de ziar, lîngă rubrica „Agenda politică", să-mi pun această întrebare nu numai cu uimire, ci și cu mîhnirea pe care ți-o dă un început de decepție : „De ce, tovarășe profesor, de ce ?". V-am urmărit de-a lungul multor ani. Din locul meu modest, nebăgat în seamă, vă ascultam cuvintele, înlănțuirea logică a ideilor, argumentația solidă... Concluziile le puteam formula fiecare dintre noi, pentru că expunerea dv. avea darul a ne face să ne simțim mai inteligenți, mai profunzi. Vă priveam și gîndeam, noi, cei care eram încă foarte tineri : „Convingător nu poți fi decît atunci cînd crezi, cînd crezi cu toată convingerea în ideile pe care le exprimi". Și erați convingător, tovarășe profesor. Vă invidiam copiii, pentru că vă au aproape zi de zi, pentru că au privilegiul de a crește lîngă un om cu convingeri atît de ferme ca ale dumneavoastră. Și au trecut anii. Iar copiii de atunci, ai dumneavoastră, ca și ceilalți, ai țării, au trecut prin școli, mulți au absolvit diverse facultăți... Copiii au devenit tineri, fiecare ocupîndu-și locul în viață pe măsura puterii și pregătirii lui, dăruindu-și energiile muncii constructive. Și întîmplarea a făcut să vă întîlnesc din nou copiii. Am rămas stupefiat pînă la durere. Nu, nu m-au durut pletele imense ale băiatului, vestimentația stridentă atît a acestuia cît și a fetei, care violentau pudoarea, decența, aș fi putut găsi o justificare și limbajului grotesc, subarticulat, pe care îl foloseau amîndoi. Ceea ce m-a lovit dureros au fost crucile imense care le atîrnau de gît. Și mi-am adus aminte de ziua aceea, în care vă aflați în prezidiul adunării noastre de tineret, și dezbăteam o atitudine asemănătoare a unei fete, folosind, noi, cei care vorbeam, argumentele dv. solide, convingătoare... Și, atunci, în clipa aceea, nu am putut să nu mă întreb : De ce, tovarășe profesor, de ce ?

P. ISPAS

Agenda politică

Ultimele zile ale lunii august, primele ale lunii septembrie, înscriu mai activ preocupările organelor și organizațiilor de partid, de masă și obștești din Capitală în lupta pentru realizarea integrală a planului de investiții și de producție pe anul în curs — an hotărîtor pentru înfăptuirea cincinalului în patru ani și jumătate. Dominată de acest măreț obiectiv, activitatea politico-educativă etalează o largă gamă de manifestări, din care spicuim :

LUNI ● Ca la începutul fiecărei săptămîni — ședința Comandamentului municipal de construcții, pentru **analiza stadiului lucrărilor pe șantierele de locuințe și social-culturale** ; alături de cerința încadrării în termenele stabilite, **un deziderat de primă importanță : reducerea consumului de materii prime și materiale, a consumului de energie.** ● Dialog cu noii membri de partid, la Telefoane, pe tema : „Modestia, cinstea, simțul cinstei, al demnității și al echității în relațiile de muncă și sociale".

MARȚI ● Hotărîrea Plenarei C.C. al P.C.R. cu privire la creșterea **rolului femeii în viața economică, politică și socială a țării** continuă să facă obiectul a numeroase acțiuni, ca, de pildă, dezbaterea organizată la clubul „Republica". ● În aceeași zi, o expunere (la clubul „Vulcan") pe marginea altei hotărîri recente de partid — referitoare la **dezvoltarea educației fizice și sportului.**

MIERCURI ● **300 de ani de la nașterea lui Dimitrie Cantemir :** manifestare omagială la clubul „Republica". ● „Al meu, al nostru" — temă de largă investigație și intervenție etică, în programul Tehnic-clubului. ● Tot pe teme etice, Ecran-club anunță o dezbatere despre convingerile și deprinderile comuniste de viață.

JOI ● **„Noi și cincinalul"** — masă rotundă a uteciștilor, la Ateneul tineretului (sectorul 1). ● „Principiile politicii noastre externe, activitatea internațională a statului nostru" (expunere la clubul I.S.B.) este **una din numeroasele manifestări care continuă pe timpul verii activitatea de informare politică.**

VINERI ● **Planul de dezvoltare economico-socială în profil teritorial al Capitalei pe anul 1974** va fi dezbătut, împreună cu alte probleme ale municipalității, în ședința Comitetului executiv al Consiliului popular al Bucureștiului. ● Un binevenit schimb de experiență (în organizarea Consiliului sindicatelor din sectorul 6): cum au fost preluate și valorificate, cum pot fi extinse **inițiativele bucureștene apărute în întrecerea socialistă.**

SÎMBĂTĂ ● Numeroase **acțiuni uteciste de muncă patriotică** (în sectoarele 3, 5, 7 și 8) la baza sportivă Pantelimon II, Poligonul de tir al tineretului, silozul de fructe, Parcul Tineretului, cămînul de nefamiliști „Semănătoarea", în incinta întreprinderii de mașini electrice și a altor unități industriale, pe șantierele viitoarelor construcții de pe șos. N. Titulescu etc. ● Seara (la clubul T-4 și în alte case de cultură ale tineretului) — **manifestări cultural-distractive.**

Trec lunile în goană, și-n zbor amenzile trec...

O scrisoare pe 4

„Vă rugăm să interveniți la forurile competente. De cîteva luni de zile sîntem ca și asediați din cauza unor lucrări executate de către întreprinderea de construcții edilitare și drumuri pe străzile Macaralei, Ploiești, Stoienești și altele din jurul complexului A 10 bis din cartierul Titan. Mormane de pămînt, nisip, pietre și... nenumărate gropi. Nimeni nu-și mai poate cumpăra mobilă. Nu mai pot intra mașinile pentru a-i lua pe copiii înscriși la cămine. Dar dacă cineva dintre noi ar avea nevoie de intervenția Salvării ? Ca ultim argument care să reliefeze necazurile noastre, amintim accidentele. De altfel, unul a și avut loc. Un tractor temerar s-a răsturnat, cu remorcă cu tot, într-un șanț".

GHEORGHE BARBULICEANU
str. Macaralei nr. 22 bloc Z 4

Ne-am deplasat la fața locului, și simplu n-a fost. Șanțurile săpate au început să se surpe. Pe străzile „arate" nici o mișcare. N-am reușit să găsim măcar un singur lucrător. Drept urmare, ne-am adresat Consiliului popular al sectorului 4.

Dumitru Calomfirescu, vicepreședinte al Comitetului executiv : Scrisoarea este întemeiată. De altfel, vă informăm că am intervenit și anterior primirii ei. I.C.E.D. a fost somată să execute remedierile necesare pînă la data de 5 august. Îi vom amenda din nou în cazul că nu vor reface pavajele. Țin să subliniez că tov. Mircea Popescu, care răspunde de aceste lucrări, a mai fost amendat pe data de 15 mai, ca și Gh. Colonel, pușl, de altfel, să suporte 64 800 lei (!) despăgubiri pentru distrugerea asfaltului de pe platoul pieței Miniș.

N.N. Amenzile curg, „asediul" continuă și lunile trec. Cînd se vor reface, totuși, străzile respective ?

E. Eugen

Debut de săptămînă

(Urmare din pag. I)

poetul **Adrian Păunescu**, redactor șef al revistei „Flacăra" ● **I.T.B.** și-a propus **extinderea supravegherii prin televiziune a circulației în punctele de mare trafic.** Vor fi instalate, în acest scop, camere de luat vederi la Gara de Nord, piața Cotroceni, piața Pieptănari, Academia Militară, piața Sudului. De asemenea, vor fi date în exploatare instalații de supraveghere a traficului la piața Buzești, podul Izvor, piața Chirigiu, Foișorul de foc, piața Muncii, cu **teletransmiterea datelor la Dispeceratul central I.T.B.** ● **La Întreprinderea de cinescoape** s-au creat condiții ca, **pînă la sfîrșitul lunii,** să se realizeze **o producție globală suplimentară în valoare de 9 milioane lei, iar la export — o depășire de 6,5 milioane lei** ● **O excursie prin Capitală și din împrejurimi va fi organizată mîine, la ora 18, de Estival-club, de la Casa de cultură a sectorului 6, pentru elevii și pionierii aflați în vacanță** ● În aceste zile, colectivul **Întreprinderii de mașini electrice București** lucrează intens **la executarea motoarelor de tracțiune pentru tipul de tramvai articulat.** Pînă la sfîrșitul lunii august beneficiarii — **I.T.B. și I.G.O. Timișoara — vor primi motoare pentru dotarea unor astfel de tramvaie** ● **S-a terminat balastarea străzilor Hălmăgeanu, Radu Dudescu și Carul Mare din sectorul 6.** Tot aici, pe străzile Gruia, Taiga și Triunghiului s-au efectuat lucrări de canalizare și de extindere a rețelei de apă

Punct și de la capăt

● O NOUĂ RETROSPECTIVĂ A FILMULUI ROMÂNESC. La Havana, se va desfășura, săptămîna aceasta, o retrospectivă a filmului românesc. Spectatorii cubanezi vor avea ocazia să cunoască cîteva dintre producțiile noastre semnificative : „Mihai Viteazul", „Moartea lui Ipu", „Castelul condamnaților" etc.

● „SUNET ȘI LUMINĂ ÎN TEATRUL CONTEMPORAN". Aceasta a fost tema congresului Organizației internaționale a scenografilor și tehnicienilor de teatru, ce s-a desfășurat recent la Avignon. Discuțiile — la care au participat și Liviu Ciulei, Paul Bortnovschi — s-au axat și pe problema „spațiului de joc".

● PREMIERĂ LA TEATRUL RADIOFONIC. În programul de joi seara figurează — pe „scena" teatrului cu cel mai mare număr de ascultători — premiera intitulată **„Amatorism în jocuri periculoase"** de N. Tudor. În distribuție : Silvia Popovici, Victoria Mierlescu, Virgil Ogășanu, Octavian Cotescu, Dorina Lazăr, Boris Olinescu, Minel Klepper.

● PREZENȚE ROMÂNEȘTI. La Buenos Aires s-a deschis o expoziție de pictură reunind lucrări ale unor prestigioși artiști români contemporani, printre care **Corneliu Baba, Henri Catargi, Alexandru Ciucurencu, Virgil Almășan, Dumitru Ghiață, Ion Pacea.** În continuare, expoziția va fi prezentată la Santiago de Chile, Lima și Caracas. Tot în capitala Argentinei, în septembrie, **Mircea Basarab** va dirija trei concerte, cu lucrări de Mozart, Enescu, Ceaikovski, Stravinski, Britten.

● SE AFLĂ ÎNTR-UN TURNEU ÎN CUBA o formație de muzică ușoară a Radioteleviziunii, dirijată de Cornel Popescu. Soliști : Marina Voica și Jean Păunescu.

● ÎN REPERTORIUL TURNEULUI pe care Opera Română îl va întreprinde, la toamnă, în Italia, figurează spectacolele „Seară de balet" (cuprinzînd valsuri de Johann Strauss) și baletul „Nastasia" de Cornel Trăilescu.

● PESTE CÎTEVA ZILE, „Electrecordul" va oferi melomanilor un nou disc — recital al tenorului Ludovic Spiess. Amatorii de operă, admiratori ai cîntărețului, își vor putea astfel îmbogăți colecția cu arii din „Boema", „Tosca", „Madame Butterfly", „Trubadurul", „Bal-mascat", „Forța destinului", „Fidelio", „Samson și Dalila".

În interpretarea ansamblului „Doina"

După apariția recentă a discului cu cîntecele patriotice distinse cu premii și mențiuni, în execuția vocală și instrumentală a ansamblului „Doina" al Armatei, pentru luna septembrie este prevăzută editarea discului cu marșuri, interpretate de corul aceluiași ansamblu.

În turneu la București

Teatrul „Valea Jiului" Petroșeni

Comedia muzicală „Acul cumetrei Gurton" de William Stevenson urmează să fie prezentată spectatorilor bucureșteni de către Teatrul „Valea Jiului" din Petroșeni, aflat într-un scurt turneu în Capitală. Așadar, azi, ora 20, la grădina „Boema" a Teatrului „C. Tănase", și mîine, tot la ora 20, dar la Teatrul de vară „23 August", actorii D. Drăcea, M. Clita, A. Novăcescu, Al. Dan, Șt. Donca, M. Pinișoară și M. Zabalon, sub îndrumarea regizorului Ion Simionescu, vor încerca să caute acul sus-numitei cumetre, pierdut, după toate aparențele, din vina autorului...

ÎN CONTINUAREA STAGIUNII ESTIVALE

TEATRUL NOTTARA

prezintă la

TEATRUL DE VARĂ HERĂSTRĂU

următoarele spectacole :

Luni 27 august a.c. ora 20 — BĂRBAȚI FĂRĂ NEVESTE
Marți 28 august a.c. ora 20 — ADIO CHARLIE
Miercuri 30 august a.c. ora 20 — BĂRBAȚI FĂRĂ NEVESTE

Biletele s-au pus în vînzare la casa de bilete a teatrului, bd. Magheru 20, telefon 15.93.02, și în ziua spectacolului la casele de bilete ale parcului.

Semnele

MARCEL CONDOR : Ceva din atmosfera poeziilor bacoviene

Peste 20 de lucrări — uleiuri, tempera, tuș, mozaic — semnate de **Marcel Condor,** pot fi admirate la Galeriile de artă „Galateea". Iată ce ne-a spus plasticianul despre ultimele sale creații :

— O mare parte din tablourile mele de acum sînt inspirate din atmosfera poeziei lui Bacovia. Am încercat ca, prin mijloacele proprii artei pe care o fac, să redau ceva din neliniștile artistului în fața lumii, acele sentimente apărute în fața evenimentelor aparent nesemnificative ale vieții cotidiene. De aceea, am compus lucrări în tonuri grave, în care caldul alternează cu recele și întunericul cu lumina. În ceea ce privește compoziția, n-am căutat să fiu original cu orice preț, lucrările înscriindu-se, firesc, pe linia experienței mele artistice anterioare.

● La Galeriile de artă „Apollo" s-a deschis expoziția cuprinzînd lucrări aparținînd **Cristinei Crinteanu,** lui **Barbu Nițescu** și lui **Dorian Szasz.** Plasticiana prezintă publicului mai multe gravuri, Barbu Nițescu aduce obiecte și serigrafii, iar Dorian Szasz semnează o serie de picturi.

PE DISC

Două lucrări consacrate ale genului concertant

Un debut discografic așteptat cu legitim interes de iubitorii artei violonistice este acela al Silviei Marcovici. Discul urmează să apară zilele acestea în magazinele de specialitate, înmănunchind două lucrări consacrate ale genului concertant (Glazunov și Bruch), în care Silvia Marcovici este acompaniată de Orchestra simfonică a Filarmonicii „George Enescu", sub conducerea dirijorului Mircea Cristescu.

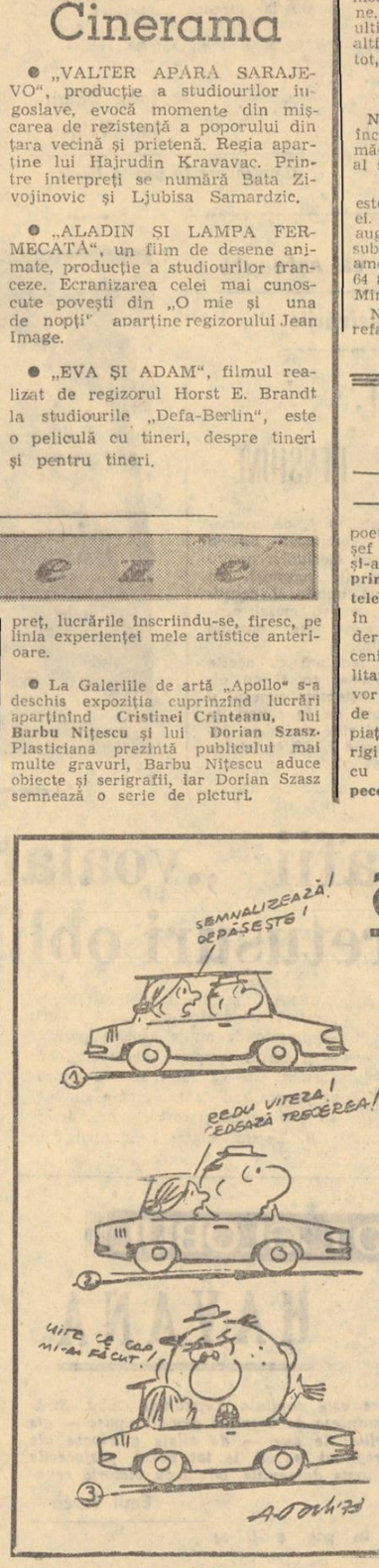

azi *poch*

ACCENTE

Agrement sau risc ?

Lăudabilă — și am consemnat-o la vremea ei — inițiativa secției de agrement a Întreprinderii Ciclop de a monta un carusel în Parcul patinoar Floreasca. Mai puțin lăudabile — ba, dimpotrivă — sînt cele ce se petrec acum acolo. Bicicletele nu mai au șa sau pedale, „carturile" nu mai au volan, în genere, „piesele" caruselului sînt dezmembrate, lăsînd impresia că au fost aduse de la... fier vechi.

Semnalăm totodată lipsa de supraveghere a funcționării caruselului. Salariata din cabină se limitează la a elibera bilete, nimeni neluînd seama la ce se petrece pe carusel sau la marginea lui. Și astfel, copiii, nesupravegheați, pot face o primejdioasă echilibristică, urcîndu-se sau sărind din mersul „mașinăriei". Zilele trecute, bunăoară, un copil de vreo 6 ani, dezechilibrîndu-se, s-a rostogolit peste marginea podiumului rotitor, scăpînd ca prin minune de o accidentare gravă.

Oare așa este înțeles agrementul ? Cu acest adaos neavenit de risc ?

INFORMAȚIA PE TOT GLOBUL

GENEVA: Întrevedere Kurt Waldheim–Gunnar Jarring

GENEVA 27 (Agerpres). — Secretarul general al O.N.U., Kurt Waldheim, a avut ieri o întrevedere cu reprezentantul său special pentru Orientul Apropiat, ambasadorul Gunnar Jarring.

Secretarul general al O.N.U. urmează să părăsească în cursul acestei zile Geneva, plecînd într-un turneu care va include Siria, Libanul, Israelul, Egiptul și Iordania. Este, de asemenea, probabil ca el să participe, în timpul celor două escale ce vor fi făcute în Cipru, la o întîlnire cu liderii ai celor două comunități din insulă.

Secretarul general al O.N.U. va participa, de asemenea, la deschiderea conferinței de la Alger a țărilor nealiniate.

ÎN COMUNICATUL COMUN dat publicității la încheierea vizitei în Republica Zair a ministrului tunisian de externe, Mohamed Masmoudi cele două țări își reafirmă atașamentul față de Carta Organizației Unității Africane și sprijinul acordat mișcărilor africane de eliberare.

MISIUNEA „SKYLAB"

HOUSTON, 27 (Agerpres). — Astronauții de la bordul laboratorului orbital american — „Skylab" — au intrat azi în a doua jumătate a misiunii lor, care are, după cum se știe, o durată de 59 de zile. Momentul a prilejuit la Houston elaborarea unui prim bilanț asupra rezultatelor obținute.

Concluzia generală este că, în ciuda momentelor dificile de la început, cînd au întîmpinat greutăți în adaptarea la starea de imponderabilitate și mișcare în spațiu, Alan Bean, Owen Garriott și Jack Lousma au reușit să efectueze în bune condițiuni toate experimentele din program și să colecteze un important volum de date științifice.

Problemele ridicate de defectarea sistemului de manevrare a cabinei „Apollo", care erau pe punctul de a aduce la un sfîrșit prematur misiunea „Skylab-2", au fost depășite în cele din urmă. Pe rampa de lansare de la Cape Kennedy se află în continuare o rachetă „Saturn 1b" împreună cu capsula ei „Apollo" care poate fi pregătită în cel mult cîteva zile pentru o misiune de salvare. Oficialitățile N.A.S.A. consideră, însă, că cei trei astronauți vor fi capabili să revină pe Pămînt cu ajutorul propriei lor cabine „Apollo". Trebuie adăugat că cele două ieșiri în spațiu, avînd ca obiectiv principal reajustarea umbrelei solare, au permis ameliorarea condițiilor de desfășurare a activității orbitale.

Oamenii de știință de la Houston au dat o înaltă apreciere realizărilor echipajului în domeniul testelor medicale, al observațiilor solare și al fotografierii resurselor terestre. Astfel, medicul șef al astronauților, Royce Hawkins, s-a declarat deocebit de satisfăcut de starea generală a astronauților care au urmat un program de exerciții fizice mult mai intens decît cel fixat membrilor misiunii „Skylab-1". Hawkins a menționat că, în prezent, nu pare a exista nimic de natură să-i împiedice pe astronauți să-și încheie misiunea la data prevăzută. În privința observațiilor solare se reamintește că echipajul a înregistrat imagini unice ale unor erupții masive. Protuberanța uriașă filmată în ultimele zile este considerată la Houston drept cel mai spectaculos fenomen de acest gen de la începutul anului. În sfîrșit, pe planul observațiilor terestre se relevă că, „Skylab-2" a efectuat noua ședințe de înregistrare a resurselor, transmițînd date privind 125 zone, majoritatea din S.U.A. Aria informațiilor obținute este foarte largă, ea referindu-se la resursele minerale, zonele forestiere, posibilitățile de utilizare a apei, agricultură și la sursele de poluare. În a doua fază a misiunii, astronauții au în program alte 17 ședințe de observații terestre.

Declarație columbiano-peruană

● **Documentul exprimă hotărîrea celor două țări de a apăra prin eforturi comune suveranitatea și bogățiile naturale ale statelor latino-americane**

BOGOTA 27 (Agerpres). — La încheierea convorbirilor purtate la Bogota de ministrul de externe columbian, Alfredo Vasquez Carisoza, cu omologul său peruan, Miguel Angel de la Flor, a fost dată publicității o declarație în care este exprimată dorința de a apăra, prin eforturi comune, suveranitatea și bogățiile naturale ale țărilor latino-americane. Cele două țări vor desfășura o politică de sprijinire a tuturor acțiunilor O.N.U. îndreptate împotriva neocolonialismului și a activității monopolurilor străine în America Latină.

Tratativele indo-pakistaneze

DELHI 27 Corespondentul Agerpres, I. Puținelu, transmite: **Delegațiile indiană și pakistaneză la convorbirile privind soluționarea problemelor umanitare rezultate din conflictul din decembrie 1971 s-au întîlnit din nou, azi, pentru a finaliza tratativele purtate în capitala indiană timp de aproape 10 zile.**

La Delhi s-a anunțat că delegația pakistaneză urmează să se întoarcă la Islamabad în cursul zilei de mîine.

Pe teritoriul controlat de Guvernul Revoluționar Provizoriu al Vietnamului de Sud eforturile se îndreaptă acum spre organizarea vieții civile, spre ameliorarea condițiilor de viață ale populației.

În fotografie: în provincia Quang Tri, elevii unei școli se întîlnesc cu un fost combatant al Frontului Național de Eliberare.

Complot antiguvernamental descoperit în Guineea

CONAKRY 27 (Agerpres). — Președintele Republicii Guineea, Ahmed Sekou Toure, a anunțat că organele securității de stat au descoperit un complot antiguvernamental, informează postul de radio Conakry, reluat de agențiile T.A.S.S și France Presse. Într-o cuvîntare rostită la conferința Partidului Democrat din Guineea, șeful statului a menționat că guvernul țării sale dispune de documente care atestă sprijinul străin acordat complotiștilor.

pe scurt - de pretutindeni • pe scurt - de pretutindeni

Pentru prima oară din anul 1278

Întîlnire între „coprincipii" Andorrei

ANDORRA LA VIEJA 27 (Agerpres). — În localitatea franceză Cahors a avut loc o întrevedere a celor doi conducători ai Principatului Andorra, prima întîlnire dintre „coprincipii" acestei țări din anul 1278. Președintele Franței, Georges Pompidou, și episcopul spaniol de Urgel — actualii deținători, potrivit unui tratat străvechi, ai funcțiilor de coprincipi — care conduc în comun Andorra (20 000 de locuitori, în inima Pirineilor), s-au întîlnit și au purtat convorbiri timp de cîteva ore. Ceea ce a determinat această reuniune la nivel înalt a fost necesitatea de a efectua o „largă trecere în revistă a problemelor care au apărut datorită... schimbărilor ce au avut loc în ultimii cîțiva ani" — menționează un comunicat oficial.

ÎN CAPITALA BRITANICĂ au fost date publicității o serie de date oficiale privind populația Marii Britanii și prognoza pentru următorii ani. Astfel, la jumătatea anului trecut, populația britanică a numărat 55,9 milioane locuitori, urmînd ca, în fiecare deceniu, aceasta să crească cu 2—3 milioane. Specialiștii au calculat că în anul 2011 Marea Britanie va număra 65,6 milioane locuitori.

ÎN CAPITALA TANZANIANĂ s-a anunțat că miniștrii comerțului din țările africane independente se vor întîlni la 1 octombrie, la Dar Es Salaam, în cadrul unei conferințe de două zile.

ASOCIAȚIA BRITANICĂ pentru apărarea păsărilor desfășoară în prezent o amplă acțiune împotriva colecționarilor de ouă, susținînd că activitatea lor pune în pericol îndeosebi viața unor specii de păsări rare. S-a ajuns chiar la chemarea în fața justiției a șase persoane. Astfel, Collin Neville din Coventry a fost amendat cu 450 lire. În colecția sa au fost găsite 21 de ouă ale unor păsări rare, el avînd pregătite, de asemenea, pentru a le schimba cu colecționari din alte țări, alte 200 de ouă. Potrivit datelor furnizate de asociație, „activitatea" acestor colecționari a adus prejudicii serioase faunei insulelor britanice.

DUPĂ CUM TRANSMITE agenția M.E.N., președintele Emiratelor Arabe Unite, Zayed Bin Sultan Al Nahyan, s-a pronunțat pentru ținerea unei reuniuni arabe la nivel înalt, cu prilejul apropiatei conferințe de la Alger a țărilor nealiniate.

ÎN CAPITALA NIGERIEI s-a încheiat o reuniune de cinci zile a guvernatorilor Băncii Africane de Dezvoltare (B.A.D.). În rezoluțiile adoptate, participanții s-au pronunțat pentru revenirea la sistemul ratei de schimb, bazat pe parități fixe și ajustabile, și au subliniat că orice reformă a sistemului monetar internațional trebuie făcută de așa manieră încît să fie salvgardate interesele financiare ale țărilor în curs de dezvoltare.

INFLAȚIA constituie una dintre cele mai serioase probleme în Japonia. Numai în luna iulie, prețurile cu ridicata au crescut cu 13,6 la sută, comparativ cu perioada corespunzătoare a anului trecut. În ultimele 12 luni, prețurile la confecții au crescut cu 20 la sută, în timp ce la fructe prețurile au fost majorate cu 28 la sută, iar la pasta din soia, unul din cele mai populare produse alimentare din Japonia — cu 50 la sută.

SATELITUL DE COMUNICAȚII „Intelsat 4", lansat joi de la Cape Kennedy, a fost „fixat" pe o orbită staționară deasupra Oceanului Atlantic cu altitudinea de 35 800 km. După aproximativ două săptămîni de teste, satelitul va deveni operațional, legînd stații terestre din America de Nord și Sud, Europa și Africa.

SECETĂ ÎN SARDINIA

● La Cagliari apa a fost raționalizată

ROMA 27 (Agerpres). — Timpul neobișnuit de uscat și secetos înregistrat de cîteva zile în Sardinia produce greutăți deosebite în ce privește aprovizionarea cu apă potabilă. În centrul administrativ al regiunii, Cagliari, apa a fost raționalizată, rețeaua de canalizare funcționînd numai de cîteva ori pe zi. Reacția populației a fost promptă. Astfel, la Algero s-a declarat grevă generală, cerîndu-li-se edililor orașului să ia măsuri imediate, eficiente și concrete în vederea îmbunătățirii aprovizionării cu apă. Și în alte orașe au loc greve și mitinguri de protest.

CAPITALE LATINO-AMERICANE

HAVANA

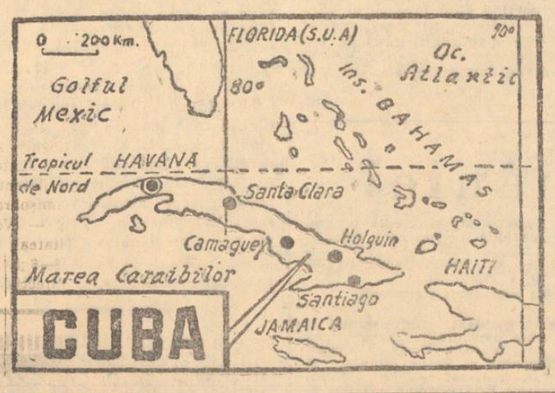

Republica Cuba, primul stat socialist din America Latină, este situată la intrarea în Golful Mexic, între Marea Caraibilor și Oceanul Atlantic. Țară insulară, cu o suprafață de 114 524 kmp și avînd, potrivit datelor ultimului recensămînt, 8 553 395 locuitori, Cuba oferă astăzi imaginea unui imens șantier, iar statisticile atestă saltul realizat în numai 13 ani prin munca poporului, sub conducerea partidului său comunist.

Într-adevăr, începînd cu 1 ianuarie 1959 —, dată la care detașamentele armatei revoluționare de eliberare, conduse de comandantul Fidel Castro și sprijinite fiind de întregul popor, au intrat victorioase în Havana, dînd lovitura de grație dictaturii lui Batista —, în Cuba au fost descătușate energiile creatoare ale maselor, s-a inaugurat o nouă eră în istoria țării.

Înfăptuirea reformei agrare, naționalizarea bogățiilor subsolului, a întreprinderilor bancare și a serviciilor publice, acțiuni profund revoluționare, au dus la lichidarea exploatării omului de către om, au creat condițiile trecerii la construirea socialismului.

În mai puțin de un deceniu și jumătate, pe harta „Insulei libertății" (cum a fost supranumită Cuba) au apărut termocentrale, fabrici constructoare de mașini, de ciment, combinate de îngrășăminte, întreprinderi ale industriei ușoare. O modernizare continuă a cunoscut industria de pescuit, a crescut volumul trasporturilor rutiere și navale și s-au dezvoltat corespunzător rețelele de comunicații și porturile. Schimbări însemnate au intervenit în sectorul vital al zahărului, o bună parte din lucrările legate de cultivarea trestiei de zahăr fiind mecanizate.

Succese importante s-au obținut, de asemenea, pe tărîm cultural. Lichidarea analfabetismului, introducerea sistemului unic de instrucție în școlile elementare și medii, înfăptuirea reformei universitare și desființarea taxelor școlare sînt cîteva exemple care vorbesc de la sine.

O evoluție ascendentă caracterizează relațiile de prietenie frățească pe linie de partid și de stat dintre România și Cuba. În acest cadru se înscriu convorbirile ce au avut loc anul trecut la București între tovarășii Nicolae Ceaușescu și Fidel Castro, schimb de vederi care a evidențiat perspectiva unei cooperări bilaterale reciproc avantajoase, permițînd schițarea unor măsuri concrete.

Fără îndoială, continuarea acestui dialog la nivelul cel mai înalt, cu prilejul apropiatei vizite a tovarășului Nicolae Ceaușescu în Cuba, va însemna o nouă contribuție la adîncirea și diversificarea relațiilor bilaterale, va servi intereselor noastre reciproce, cauzei păcii, independenței și progresului popoarelor.

(Urmare din pag. I)

Havana ultimilor ani a încetat să mai fie doar un oraș turistic, el transformîndu-se prin eforturile curajoșilor și harnicilor ei locuitori într-un puternic centru industrial. Uzinele metalurgice „Cubana de Acero", întreprinderea „Claudio Arguelles Camejo", fabrica de încălțăminte, sînt numai cîteva din punctele ce jalonează cordonul industrial al metropolei cubaneze.

O profundă transformare a peisajului urban s-a realizat în cartierele și zonele limitrofe capitalei. Prin munca voluntară a „mișcării microbrigăzilor" — acțiune inițiată în urmă cu trei ani de Guvernul Revoluționar și sindicate — se înalță zvelte noi edificii. În apropierea aeroportului „Jose Marti", de exemplu, în suburbia Mulgoba, cele 29 de clădiri noi au schimbat fizionomia acestei părți a orașului. În curînd lor li se vor alătura un centru școlar cu toate instalațiile necesare pentru un număr de 1 500 de elevi, un supermagazin și o grădiniță de copii.

Pe frumoasa esplanadă a Havanei, Malecon, la cîțiva pași de parcul „Antonio Maceo", o clădire perpendiculară de 102 metri și avînd 22 de nivele străpunge cerul — spitalul „Centro Habana". 60 000 mp suprafață construită, o capacitate de 900 paturi, 14 săli de operație pentru tot felul de intervenții chirurgicale, zeci de cabinete de consultații și tratamente medicale, numeroase săli de radiologie și fizioterapie, laboratoare de cercetări medicale, amfiteatre înscriu spitalul ca pe una din marile realizări ale socialismului în țara prietenă din Caraibi.

Clădirea sobră a Universității, situată nu departe de „Habana libre" îndeamnă la reflecție. Din cei peste 8 milioane de locuitori ai Cubei, astăzi circa 200 000 studiază în universități și institute de învățămînt superior.

Dimensiuni mereu mai ample dobîndește portul. Extinderile succesive, modernizarea au dus la un volum sporit al traficului în „Bahia de la Habana" de aproape două ori în numai un singur deceniu. De aici, spre multe puncte ale Terrei pornește zahărul — adevărata valută a Cubei. Tot din acest loc, și nu numai de aici, un alt mesaj străbate lumea din ziua istorică în care insula a încetat să fie numai o țară a zahărului: hotărîrea unui popor decis să-și făurească viața pe potriva nobilelor idealuri ce l-au însuflețit de-a lungul secolelor.

agerpres ORA 12

CAIRO. — La Palatul Kubbeh, vor începe astăzi convorbiri între președintele Consiliului Comandamentului Revoluției din Libia, Moamer El Geddafi, și președintele egiptean, Anwar Sadat. Cei doi șefi de stat vor examina probleme legate de realizarea uniunii dintre Libia și Egipt.

□

MADRID. — Ministrul francez al afacerilor externe, Michel Jobert, sosește astăzi la San Sebastian, pentru consultări cu omologul său spaniol, Laureano Lopez Rodo. Pe agenda convorbirilor, menționează agenția Reuter, vor figura probleme de interes reciproc, între care relațiile Spaniei cu Piața comună, situația în zona mediteraneană, cooperarea comercială și tehnică dintre cele două țări. Vizita oficială a ministrului francez va dura două zile.

□

NICOSIA. — Ministrul cipriot al justiției, Christos Vakis, care fusese răpit de la domiciliul său în urmă cu o lună, a fost eliberat.

DE LA CUVÎNT LA FAPTĂ, SUB SEMNUL ÎNALTEI RĂSPUNDERI MUNCITOREȘTI

Muncă rodnică, rezultate bune

(Urmare din pag. I)

precedente. Se poate spune că producția obținută echivalează cu cea din zilele record din cursul săptămînii.

● Poligonul pentru prefabricate din beton de la Bragadiru al I.C.P.B. a livrat șantierului nr. 8 al Centralei construcții montaj din str. Sergent Nițu Vasile, șantierului nr. 2 din Drumul Taberei și șantierului nr. 2 al I.C.M. 5, peste 75 m.c. panouri mari, echivalentul a 10 apartamente. Poligonul a fost deservit de 8 treilere puse la dispoziție de întreprinderea utilaj transporturi. De asemenea, poligonul din Vitan — Birzești, al aceleiași întreprinderi, produsese pînă la ora 11 o cantitate de 12 m.c. fațade și planșee. În total, cele două schimburi au realizat 70 m.c. prefabricate care vor fi livrate șantierelor în cursul zilelor următoare.

● Pe șantierele unităților din cadrul Centralei construcții montaj au lucrat normal peste 5000 de oameni, producția realizată depășind 1,6 milioane lei.

● Constructorii și montorii de ascensoare au lucrat atît în secțiile de fabricație, cît și pe șantierele construcțiilor de locuințe, acordînd prioritate blocurilor cu predare la 31 august.

SARCINILE DE PLAN PE 8 LUNI ÎNDEPLINITE ÎNAINTE DE TERMEN

În unitățile industriale din sectorul 5: 163 milioane lei producție suplimentară

Astăzi, colectivele de muncă din **întreprinderile sectorului 5 au înscris pe graficul întrecerii un important succes — îndeplinirea planului de producție globală și marfă pe opt luni ale anului.** Demnă de relevat este și preocuparea pentru sporirea eficienței activității economice — **beneficiile suplimentare obținute, pe șapte luni, se ridică la 65 milioane lei. Totodată, efect nemijlocit al acțiunilor întreprinse pentru utilizarea cu simț gospodăresc a materiilor prime și materialelor, s-au economisit, printre altele, 2 400 tone de metal și 28 000 tone de combustibil convențional. Și un alt succes — planul de export a fost depășit, pe perioada care a trecut din acest an, cu peste 8 milioane lei valută.**

Desfășurînd în continuare, aceeași activitate rodnică pentru îndeplinirea cu cinste a angajamentelor asumate, oamenii muncii din unitățile industriale ale sectorului sînt ferm hotăriți să obțină, pînă la finele lunii august, noi și însemnate realizări — **o producție globală în valoare de 163 milioane lei și o producție marfă de 138 milioane lei. Vor fi astfel fabricate, peste plan, 848 tone de oțel brut, 3 156 tone oțel aliat, 19 tone de fire celuloză, 29 400 anvelope auto, tractor și avion, 630 000 mp țesături, 12 000 tricotaje, 39 000 perechi încălțăminte și altele.**

Energia electrică reprezintă o însemnată avuție națională

(Urmare din pag. I)

Am continuat vizita la FABRICA DE ARTICOLE DIN STICLĂ. Și aici s-a întocmit un plan de măsuri care să ducă la economisirea energiei electrice. Dar, se pare că semnatarii lui „au uitat" să-l pună în practică. Se face încă multă risipă în atelierul de decor menaj, în depozite, la atelierul de tras țevi, în atelierele de prelucrări mecanice etc. Nimeni nu contestă faptul că locurile de muncă trebuie iluminate corespunzător, așa încît procesul de producție să se desfășoare în cele mai bune condițiuni. Dar, să fie iluminate locurile de muncă, și nu halele și culoarele în care nu se lucrează sau în care se află un număr foarte mic de oameni. De ce, de pildă, la atelierul mecanic, pentru 10 oameni cît lucrau la ora 20, să ardă peste 50 de becuri de 400 wați fiecare? De ce pentru 4 oameni prezenți în hala de tras țevi trebuia să ardă 50 de tuburi fluorescente? În alt atelier, deși nu lucra nimeni erau aprinse 30 de tuburi. Exemplele pot continua. Reprezentantul I.D.E.B. le-a consemnat și, fără îndoială, împreună cu serviciul de specialitate din cadrul fabricii, se vor lua măsurile necesare.

...La „ANTICOROZIVUL", în atelierul de plasticuri negre, deși nu se afla nici un muncitor, hala era luminată ca ziua de un număr de 80 tuburi fluorescente. Inginerul Adrian Mitru, dispecerul de serviciu, n-a putut justifica această stare de lucruri, dar a promis că se vor lua măsuri. Ce măsură mai simplă și mai sigură poate fi decît minuirea întrerupătorului? Nici în hala de bandă autoadezivă lucrurile nu stăteau mai bine. Maistrul Alexandru Bălașa, împreună cu doi muncitori care lucrau la valțuri, foloseau nici mai mult nici mai puțin, decît 60 de tuburi fluorescente. Aici, specialistul I.D.E.B. a recomandat secționarea iluminatului pe tronsoane sau intercalarea pe linii care ar duce la înjumătățirea consumului.

În atelierul de prelucrări mecanice un singur strungar din cei 25 prezenți folosea iluminatul local, la mașină. La celelalte strunguri fie că nu erau instalate lămpi, fie că erau defecte. Un calcul sumar făcut la fața locului arată că numai cu energia electrică irosită în acest atelier ar putea funcționa, într-un schimb, două strunguri.

— Multe pierderi de energie electrică ar putea fi lichidate chiar „din fașă" este de părere reprezentantul I.D.E.B. dacă la darea în funcțiune a noilor capacități de producție ni s-ar prezenta din timp documentațiile cu noile locuri de consum. Este cazul chiar al întreprinderii „Anticorozivul", care pentru secția „Poliesteri" ce urmează să intre în funcțiune la începutul lunii septembrie, nu a trimis încă documentația la I.D.E.B. pentru a primi avizul.

LA FABRICA DE MEDICAMENTE, unde ne-am încheiat vizita, la secția „Dextran", deși la ora 21,20 nu lucra nimeni, pe un hol de trecere ardeau 16 becuri, avînd toate un singur întrerupător. Aceeași situație am întîlnit-o și la atelierul de ambalat unde, deși schimbul II plecase, ardeau în gol 18 becuri de 60 wați. De asemenea, în laboratorul „Fiola", ca și la cabinetul de științe sociale, lumina era aprinsă, deși ușile erau închiate.

Raidul nostru a scos în evidență, printre altele, lipsa de control și de preocupare din partea celor care răspund de consumul de energie electrică; necesitatea adoptării în continuare a unor măsuri organizatorice care să conducă la înlăturarea oricăror pierderi de energie, la închiderea tuturor porților de risipă, a consumurilor în gol. E oare normal ca toate becurile dintr-o hală cu zeci sau chiar sute de becuri să se aprindă și să se stingă dintr-un singur loc? Nu-i mai normal ca acolo unde lucrează un număr restrîns de oameni să se folosească iluminatul local, pe mașină?

Este de datoria conducerilor întreprinderilor să analizeze temeinic situația la fiecare loc de muncă, în fiecare secție sau atelier și să ia măsurile ce se impun. Să se asigure un iluminat corespunzător, dar fără risipă.

Tehnologii moderne, randamente sporite în producție

Ce înseamnă aplicarea noii tehnologii? — **20 tone de metal economisit anual, economisirea substanțială a consumului de energie electrică, o productivitate a muncii de două ori mai mare.** Iată doar eficiența unuia (referitor la fabricarea „stuț"-urilor) dintre cele șase procedee tehnologice noi aplicate în ultima vreme la „VULCAN", care au asigurat, printre altele, o economie anuală de 150 tone de metal.

— Înlocuirea tehnologiilor cu eficiență scăzută — ne-a spus tov. Marin Sora, secretarul Comitetului de partid al întreprinderii — constituie pentru colectivul nostru o preocupare de prim ordin. Supunem modernizării atît produsele pe care le realizăm, cît și fluxurile tehnologice. Sub acest din urmă aspect, merită relevat faptul că prin reorganizarea fluxului tehnologic la execuția reductoarelor unităților de pompaj s-a eliminat complet transportul de piese între atelierul de reductoare și cel de tratament termic, reducîndu-se astfel cheltuielile de producție cu circa 500 000 lei pe an, valoare formată, în mare parte, din combustibilul economisit. Iată de ce colectivul nostru, hotărît să obțină un randament crescut în activitatea productivă, adoptă în permanență noi soluții tehnologice cu eficiență economică superioară.

TEATRE

CONCERT EXTRAORDINAR DE MUZICĂ UȘOARĂ susținut de formația vocal-instrumentală „IALLA" (U.R.S.S.) — **în sala Savoy a Teatrului „C. Tănase"**, ora 20.

BĂRBAȚI FĂRĂ NEVESTE (Ion Pune, Ștefan Radof, Anda Caropol, Ioana Manolescu, Constantin Guriță) — **Teatrul „C. I. Nottara", la Teatrul de vară din parcul Herăstrău, ora 20.**

MELEAGURI FERMECATE — **Ansamblul artistic „Rapsodia Română"**, telefon 13.13.00, ora 18.30.

CINEMATOGRAFE

DEPARTE DE TIPPERARY — Patria (11.86.25) — 10, 12, 15, 17, 19, 21.

ALADIN ȘI LAMPA FERMECATĂ — Capitol (16.29.17) — 9.30, 11.45, 14, 16.30, 18.30, 20.15.

VALTER APĂRĂ SARAJEVO — Festival (15.63.04) — 9.30, 13, 17.15, 20.30.

EVA ȘI ADAM — Central (14.12.24) — 9.15, 11.30, 13.45, 16, 18.15, 20.30.

CONSPIRAȚIA — Luceafărul (15.87.67) — 9, 11.15, 13.30, 16, 18.30, 21.

POLIȚISTUL — Sala Palatului (15.73.72) — 17.15, 20.15; **Scala** (11.03.72) — 9, 11.15, 13.30, 16.15, 18.30, 21; **București** (15.61.54) — 9, 11.15, 13.30, 16.30, 18.45, 21; **Favorit** (31.06.15) — 9.15, 11.30, 13.45, 16, 18.15, 20.30.

AVENTURA LUI POSEIDON — Excelsior (18.10.88) — 9, 12, 15.15, 18, 20.30; **Melodia** (12.06.86) — 9, 12, 15.15, 18, 20.30; **Modern** (23.71.01) — 9, 11.15, 13.30, 16, 18.15, 20.30.

CUTEZANȚA — Dacia (50.35.94) — 9, 11.15, 13.30, 16, 18.15, 20.30; **Lira** (31.71.71) — 15.30, 18, 20.30.

EGLANTINE — Viitorul (11.48.03) — 15.30, 18, 20.15.

PROGRAM DE DESENE ANIMATE — 9.30; EXPLOZIA — 11, 13.30, 15.45, 18, 20.30 — **Doina** (16.35.38).

URMĂRIRE LA AMSTERDAM — București (50.43.58) — 9, 11.15, 13.30, 16, 18.15, 20.30; **Gloria** (22.44.01) — 9, 11.15, 13.30, 15.45, 18.15, 20.30.

INFAILIBILUL RAFFLES — Tomis (21.49.46) — 9, 11.15, 13.30, 15.45, 18.15, 20.30; **Flamura** (23.07.40) — 9, 11.15, 13.30, 16, 18.15, 20.30.

PE ARIPILE VÎNTULUI — Ferentari (80.49.85) — 10, 15, 19.

CARTEA JUNGLEI — Flacăra (21.35.40) — 15.30, 18, 20.15.

FLUTURII SÎNT LIBERI — Cosmos (35.19.15) — 15.30, 18, 20.15.

FANTOMA LUI BARBĂ NEAGRĂ — Grivița (17.08.58) — 9, 11.15, 13.30, 16, 18.15, 20.30; **Volga** (11.91.26) — 8.45, 10.45, 13.15, 15.45, 18.15, 20.45; **Miorița** (14.27.14) — 9, 11.15, 13.30, 15.45, 18, 20.15.

DISTRATUL — Aurora (35.04.66) — 9, 11.15, 13.30, 15.45, 18, 20.15.

AUTOSTOP — Moșilor (12.52.93) — 15.30, 18, 20.30.

DRAGOSTEA ÎNCEPE VINERI — Giulești (17.55.46) — 15.30, 18, 20.15; **Bucegi** (17.05.47) — 15.45, 18, 20.15.

CU COPIII LA MARE — Munca (21.50.97) — 16, 18, 20.

LA RĂSCRUCE DE VÎNTURI — Înfrățirea între popoare (67.14.70) — 15.30, 18, 20.15; **Drumul Sării** (31.28.13) — 15.30, 18, 20.15.

TU, EU ȘI MICUL PARIS — Rahova (23.91.00) — 15.30, 18, 20.15.

UN OM ÎN SĂLBĂTICIE — Cotroceni (49.48.46) — 15.30, 18, 20.15; **Arta** (21.31.86) — 15.30, 18, 20.30.

CIPRIAN PORUMBESCU — Unirea (17.10.21) — 16, 19.30.

ORDONANȚA ȘELMENKO — Crîngași (49.21.15) — 15.30, 18, 20.15.

ULTIMUL CARTUȘ — Progresul (23.94.10) — 16, 18, 20.

ACEA PISICĂ BLESTEMATĂ — Lumina (16.23.35) — 9, 11.45, 14.30, 17.15, 20.

ANTONIU ȘI CLEOPATRA — Pacea (31.32.52) — 15.30, 19.

MONTE CARLO — Floreasca (33.29.71) — 15.30, 18, 20.30.

JANDARMUL LA PLIMBARE — Popular (35.15.17) — 15.30, 18, 20.15; **Vitan** (21.39.32) — 15.30, 18, 20.30.

TINEREȚE FĂRĂ BĂTRÎNEȚE — Timpuri Noi (15.61.10) — 9—20.15 în continuare.

GRĂDINI — CINEMATOGRAF

CONSPIRAȚIA — Luceafărul (15.87.67) — 19.45.

VALTER APĂRĂ SARAJEVO — Festival (15.63.84) — 19.15.

ALADIN ȘI LAMPA FERMECATĂ — Capitol (16.29.17) — 19.45.

POLIȚISTUL — București (15.61.54) — 19.30; **Dinamo** (11.03.72) — 20.

AVENTURA LUI POSEIDON — Modern (23.71.01) — 20.

CUTEZANȚA — Lira (31.71.71) — 20.

URMĂRIRE LA AMSTERDAM — București (50.43.58) — 20; **Arenele Romane** (14.12.24) — 19.45.

DISTRATUL — Aurora (35.04.66) — 19.30.

DRAGOSTEA ÎNCEPE VINERI — Bucegi (17.05.47) — 19.45.

INFAILIBILUL RAFFLES — Tomis (21.49.46) — 20.

UN OM ÎN SĂLBĂTICIE — Arta (21.31.86) — 20.

CIPRIAN PORUMBESCU — Unirea (17.10.21) — 20.

JANDARMUL LA PLIMBARE — Moșilor (12.52.93) — 20; **Vitan** (21.39.32) — 19.30.

MEMENTO

9, 11.15, 13.30, 16.30, 18.45, 21; **Favorit** (31.06.15) — 9.15, 11.30, 13.45, 16, 18.15, 20.30.

AVENTURA LUI POSEIDON — Excelsior (18.10.88) — 9, 12, 15.15, 18, 20.30; **Melodia** (12.06.86) — 9, 12, 15.15, 18, 20.30; **Modern** (23.71.01) — 9, 11.15, 13.30, 16, 18.15, 20.30.

CUTEZANȚA — Dacia (50.35.94) — 9, 11.15, 13.30, 16, 18.15, 20.30; **Lira** (31.71.71) — 15.30, 18, 20.30.

EGLANTINE — Viitorul (11.48.03) — 15.30, 18, 20.15.

PROGRAM DE DESENE ANIMATE — 9.30; EXPLOZIA — 11, 13.30, 15.45, 18, 20.30 — **Doina** (16.35.38).

URMĂRIRE LA AMSTERDAM — București (50.43.58) — 9, 11.15, 13.30, 16, 18.15, 20.30; **Gloria** (22.44.01) — 9, 11.15, 13.30, 15.45, 18.15, 20.30.

INFAILIBILUL RAFFLES — Tomis (21.49.46) — 9, 11.15, 13.30, 15.45, 18.15, 20.30; **Flamura** (23.07.40) — 9, 11.15, 13.30, 16, 18.15, 20.30.

PE ARIPILE VÎNTULUI — Ferentari (80.49.85) — 10, 15, 19.

CARTEA JUNGLEI — Flacăra (21.35.40) — 15.30, 18, 20.15.

FLUTURII SÎNT LIBERI — Cosmos (35.19.15) — 15.30, 18, 20.15.

FANTOMA LUI BARBĂ NEAGRĂ — Grivița (17.08.58) — 9, 11.15, 13.30, 16, 18.15, 20.30; **Volga** (11.91.26) — 8.45, 10.45, 13.15, 15.45, 18.15, 20.45; **Miorița** (14.27.14) — 9, 11.15, 13.30, 15.45, 18, 20.15.

DISTRATUL — Aurora (35.04.66) — 9, 11.15, 13.30, 15.45, 18, 20.15.

AUTOSTOP — Moșilor (12.52.93) — 15.30, 18, 20.30.

DRAGOSTEA ÎNCEPE VINERI — Giulești (17.55.46) — 15.30, 18, 20.15; **Bucegi** (17.05.47) — 15.45, 18, 20.15.

CU COPIII LA MARE — Munca (21.50.97) — 16, 18, 20.

LA RĂSCRUCE DE VÎNTURI — Înfrățirea între popoare (67.14.70) — 15.30, 18, 20.15; **Drumul Sării** (31.28.13) — 15.30, 18, 20.15.

TU, EU ȘI MICUL PARIS — Rahova (23.91.00) — 15.30, 18, 20.15.

UN OM ÎN SĂLBĂTICIE — Cotroceni (49.48.46) — 15.30, 18, 20.15; **Arta** (21.31.86) — 15.30, 18, 20.30.

CIPRIAN PORUMBESCU — Unirea (17.10.21) — 16, 19.30.

ORDONANȚA ȘELMENKO — Crîngași (49.21.15) — 15.30, 18, 20.15.

ULTIMUL CARTUȘ — Progresul (23.94.10) — 16, 18, 20.

ACEA PISICĂ BLESTEMATĂ — Lumina (16.23.35) — 9, 11.45, 14.30, 17.15, 20.

ANTONIU ȘI CLEOPATRA — Pacea (31.32.52) — 15.30, 19.

MONTE CARLO — Floreasca (33.29.71) — 15.30, 18, 20.30.

JANDARMUL LA PLIMBARE — Popular (35.15.17) — 15.30, 18, 20.15; **Vitan** (21.39.32) — 15.30, 18, 20.30.

TINEREȚE FĂRĂ BĂTRÎNEȚE — Timpuri Noi (15.61.10) — 9—20.15 în continuare.

TELEVIZIUNE

PROGRAMUL I

17.30 **Curs de limba franceză. Recapitulare (6).**
18.00 **Telex.**
18.05 **La ordinea zilei. Azi, județul Sibiu.**
18.20 **Căminul.**
19.00 **Ecranul. Emisiune de actualitate și critică cinematografică.**
19.20 **1001 de seri.**
19.30 **Telejurnal ● Cincinalul înainte de termen, 1973 — an hotărîtor.**
20.00 **Cîntecul săptămînii: „Joacă florile-n grădină". Muzica Paul Urmuzescu. Versuri Mihai Teodorescu. Interpretează Ludovic Spiess.**
20.05 **Ancheta T.V. Dosarul 8013.**
20.45 **Revista literar-artistică TV.**
21.30 **Roman foileton. Vinul roșu — partea I. Producție a studiourilor de televiziune cehoslovace după romanul lui Frantisek Hecko.**
22.05 **24 de ore.**

PROGRAMUL II

20.00 **Avanpremiera.**
20.05 **Film serial. Arthur. Producție a studiourilor cinematografice engleze ● Episodul IV — „Oamenii pădurii" ● Episodul V — „Darul vieții" — reluare.**
20.55 **Un interpret îndrăgit al cîntecului ardelenesc: Dumitru Sopon.**
21.10 **Film documentar. Arhitecții din Poiana.**
21.20 **Desene animate.**
21.40 **Bijuterii muzicale.**
22.00 **Cărți și idei.**

MÎINE

9.00 **Teleșcoală.**
10.00 **Telex.**
10.05 **Avanpremieră.**
10.10 **Teleenciclopedia ● Covoare ● Pescuit ● Ghepardul — reluare.**
11.00 **Telecinemateca pentru copii: Aventurile lui Tom Sawyer. Regia Mihai Iacob — reluare.**
12.30 **Valurile Dunării — reportaj.**
12.50 **Autograf muzical Mireille Mathieu.**
13.00 **Telejurnal.**

Lăzăreanu prinde spectaculos o centrare, în ciuda săriturii lui Marin Stelian

INFORMAȚIA SPORT

Echipele bucureștene au realizat, în sfîrșit, mai mult de 50 la sută din procentajul maxim în etapa de ieri : au acumulat 5 din cele 8 puncte posibile, după ce trei etape consecutiv obținuseră doar 4 puncte ! Și performanța se datorește în mare parte formației **DINAMO** care este marea beneficiară a zilei, fiind singura învingătoare în deplasare. Și, astfel, dinamoviștii talonează pe lider, **UNIVERSITATEA CRAIOVA**, începîndu-se un nou duel, abia încheiat la finele ediției trecute...

Lăsînd la o parte rezultatele propriu-zise, să încercăm să reținem cite ceva din meciurile de ieri : — **la Timișoara,** din păcate, un nou jucător eliminat — Bălosu de la F. C. Constanța, team ce înregistrează prima înfrîngere fără prea multă sportivitate ; — **la Tîrgu Mureș,** Steaua este înfrîntă de A.S.A., Iordănescu (unul dintre remarcații din întîlnirea lotului reprezentativ cu Hertha B.S.C.) joacă numai în ultimul sfert de oră, iar Sătmăreanu este înlocuit ! ; — **la Cluj,** meci între golgeterii **Nestorovici** (7 goluri în aceste prime patru etape !) și **Adam,** golgeter absolut al primei divizii (dintre jucătorii aflați încă în activitate, dar pe urmele lui Ozon...) ; — **la Ploiești,** Jiul a fost învinsă cu dificultate, dovedind că tradiția meciurilor bune cu Petrolul n-a fost o glumă ; — **la Brașov,** de asemenea, o tradiție îngenunchează de argeșeni, altădată ținuți în șah chiar la Pitești ; — **la Arad,** Dudu Georgescu se înscrie și el pe lista jucătorilor cu eficacitate ; — **la Craiova,** meciul dintre echipele lui Oană și Cernăianu, pînă mai ieri colegi la cîrma Petrolului, a fost foarte îndîrjit și numai Oblemenco a reușit, în ultimele zeci de secunde, să rupă un echilibru ce părea stabilit ; — **la București,** deși vizitatoarele n-au putut să marcheze niciodată, una dintre ele, „U" Cluj, a plecat cu un punct...

Un nou duel Universitatea Craiova — Dinamo ?

Anticipam jocul RAPID — UNIVERSITATEA CLUJ ca fiind „capul de afiș" al manifestărilor sportive bucureștene de ieri. Și cei 17 000 de spectatori, care au umplut pînă la refuz tribunele din Giulești, ne-au dat dreptate... Am bănuit că va fi o întîlnire echilibrată, datorită poziției identice a echipelor în clasament și a tradiției jocurilor bune realizate de oaspeți în București, și rezultatul final, 0—0, ne-a dat dreptate... Am anticipat și o partidă spectaculoasă, dar — din păcate — tocmai această previziune nu a avut „acoperire" faptică.

Vina aparține în totalitate feroviarilor, atrași cu ușurință într-o cursă tactică întinsă de studenți, care s-au lăsat cu premeditare dominați și au mizat doar pe norocul fructificării vreunui contraatac... Gazdele au atacat orbește, fără luciditate, au abuzat de centrări înalte în careu cu șanse minime de reușită, o dată ce fundașii centrali ai clujenilor — Pexa și Matei — dețineau supremația aeriană în fața porții apărate de Lăzăreanu. Cvartetul ofensiv feroviar a fost alcătuit, de fapt, numai din... trei înaintași, pe extrema stîngă acționînd — dezordonat, simplist și crispat — Strat (în prima repriză) și Petreanu (cu același „randament" după pauză). Ambii, trebuie să recunoaștem, au fost o pradă ușoară pentru Porațchi, un fundaș tînăr, cu perspective.

De asemenea, mijlocașii Răsniță și Marin Stelian — deși, în special primul, pot primi calificativul de singurii jucători de cîmp buni ai giuleștenilor — n-au reușit să desfacă apărarea adversă și au căutat cu insistență doar pasa decisivă.

Iată, în rezumat, cauza semiînsecului Rapidului. Foarte puținele combinații reușite au creat trei-patru ocazii, dar prea puțin pentru a salva calitatea acestui meci anost. Și așa, Universitatea Cluj, o echipă ce a lăsat romantismul și spectacolul la cabine, în favoarea unui joc realist, economic, organizat, și-a realizat scopul — un punct obținut în deplasare. Ba chiar era gata-gata să-și și depășească „planificările", dar șutul lui Barbu din minutul 88. a fost respins excelent de Răducanu, aflat la post după ce minute în șir jucase în rol de „libero"...

În schimb, după-amiază, pe stadionul Republicii, spectatorilor — circa 3000 — nu li s-a pus răbdarea la încercare, bucureștenii reușind să deschidă scorul chiar în minutul 3 în urma unei acțiuni frumoase : Leșcanu cursă pe extremă, centrare, duel între Sandu Mircea și Ghiță, balonul lovit pe rînd de ambii ricoșează din „carambolaj" la Rădulescu, care înscrie... Aceasta a fost cea de-a doua surpriză prilejuită de debutul jocului SPORTUL STUDENȚESC — SPORT CLUB BACĂU, deoarece primul imprevizibil a apărut o dată cu anunțarea formațiilor. Într-adevăr, studenții au aliniat un „11" lipsit de Kraus, Măndoiu, Ion Constantin, Moldoveanu și Chihaia ! Antrenorul Gheorghe Ola a trimis pe teren perechea de fundași centrali Cazan — Grigorie și atacanții Leșcanu — O. Ionescu — Sandu Mircea — Tolea (după pauză, ultimul a fost înlocuit de Lucaci). Și nu se poate spune că noua formulă de echipă a bucureștenilor n-a dat satisfacție !

Întreaga partidă (cu excepția primelor minute din repriza secundă) a purtat amprenta superiorității gazdelor, care au acționat cu fantezie, cu atacuri purtate și pe extreme și perpendiculare, în adîncime, în viteză. După pauză, oaspeții — intrați evident în degringoladă — au cedat complet și elevii lui Ola au obținut un succes clar, fără echivoc, marcînd încă de trei ori prin Sandu Mircea (min. 54), Leșcanu (min. 66 la o pasă dată cu călcîiul de Sandu Mircea) și din nou prin Sandu Mircea (min. 73) în urma unei acțiuni personale de peste 40 de metri !

Greu de efectuat mențiuni din cele patru formații ! La Rapid doar mijlocașii, la „U" Cluj și Sportul studențesc — în totalitate jucătorii utilizați, la S.C. Bacău — nici un jucător... Arbitrajele — Emil Vlaiculescu și Mircea Rotaru — foarte bune.

Dan Pătrașcu

REZULTATE TEHNICE

C.F.R. Cluj — C.S.M. Reșița	3—3 (2—0)
Rapid — „U" Cluj	0—0
Steagul roșu — F.C. Argeș	1—1 (0—0)
U.T.A. — Dinamo	1—2 (1—0)
Sp. studențesc — S.C. Bacău	4—0 (1—0)
Univ. Craiova — „Poli" Iași	1—0 (0—0)
„Poli" Tim. — F.C. Constanța	1—0 (1—0)
Petrolul — Jiul	2—1 (1—1)
A.S.A. Tg. Mureș — Steaua	2—1 (1—0)

CLASAMENTUL

1.	Univ. Craiova	4	3	1	0	6— 1 7
2.	Dinamo	4	2	1	1	9— 5 5
3.	C.S.M. Reșița	4	1	3	0	9— 6 5
4— 5.	Rapid	4	2	1	1	5— 3 5
	„U" Cluj	4	2	1	1	5— 3 5
6— 7.	F.C. Constanța	4	2	1	1	4— 3 5
	Steagul roșu	4	2	1	1	4— 3 5
8.	Sportul studențesc	4	2	0	2	7— 3 4
9.	Petrolul	4	2	0	2	5— 5 4
10.	F.C. Argeș	4	1	2	1	4— 4 4
11—12.	Politehnica Iași	4	2	0	2	3— 4 4
	Politehnica Tim.	4	2	0	2	4— 5 4
13.	A.S. Armata	4	2	0	2	7—10 4
14.	Steaua	4	1	1	2	6— 5 3
15.	C.F.R. Cluj	4	1	1	2	6— 8 3
16.	U.T.A.	4	1	0	3	2— 7 2
17.	Sport Club Bacău	4	1	0	3	2— 8 2
18.	Jiul	4	0	1	3	3— 8 1

ETAPA VIITOARE (2 septembrie)

F.C. Argeș — A.S.A. Tg. Mureș
Politehnica Iași — Politehnica Timișoara
„U" Cluj — Univ. Craiova
Steaua — Rapid
C.S.M. Reșița — Petrolul
F.C. Constanța — Steagul roșu
U.T.A. — Jiul
Sport Club Bacău — C.F.R. Cluj
Dinamo — Sportul studențesc

Performanțe de valoare ale atleților români

● Echipa noastră masculină — campioană balcanică ● Virginia Ioan, 1,90 m la înălțime ● Gheorghe Ghipu, campion european de juniori

Zilele acestea, atleții români au concurat în două mari competiții : seniorii — la **Balcaniada de la Atena,** iar juniorii, la **campionatele europene, de la Duisburg.** La **Atena,** echipa noastră masculină a reușit să ocupe, după o întrecere pasionantă, locul I, devenind astfel **CAMPIOANĂ BALCANICĂ,** cu 146 p, urmată de Grecia 134,5 p, Iugoslavia 124 p, Bulgaria 94,5 p, Turcia 15 p, iar echipa feminină a fost întrecută de formația Bulgariei (105 p), ocupînd locul II (102 p). Dintre rezultatele individuale (în afara celui al **ARGENTINEI MENIS** 66,82 m la disc) se remarcă cele ale **VIORICĂI VISCOPOLEANU** 6,50 m la lungime și mai ales al **VIRGINIEI IOAN,** 1,90 m la înălțime (întrecînd pe recordmana mondială Iordanka Blagoeva — Bulgaria, 1,83 m), ca și cel al lui **C. RADULI,** campion la suliță, cu 79,38 m.

La „europenele" juniorilor am avut satisfacția ocupării primelor două locuri la 1 500 m, prin **GHEORGHE GHIPU,** campion european cu 3:45,78/100, și **Nicolae Onescu** 3:46,07/100. Altă medalie de argint a cucerit și **Gheorghe Megelea** la suliță, cu 74,68 m, iar **Doina Spinu** a obținut medalia de bronz, cu 6,28 m la lungime.

Handbalul în actualitate

Activitatea handbalistică a fost reluată ieri prin desfășurarea competiției **„Cupa de toamnă",** la care participă cele mai bune formații masculine și feminine din țară. Într-o serie de partide s-au înregistrat surprize, explicabile totuși, pe deoparte, prin absența membrilor loturilor reprezentative, iar pe de altă parte, prin replicile viguroase ale outsiderelor.

Din turneul masculin, de reținut victoria — cu 17—12 — a echipei **Dinamo Brașov** în fața echipei Steaua chiar pe terenul militarilor. Celelalte rezultate : **Universitatea București** — S. C. Bacău 15—10 ; **Minaur Baia Mare** — A. S. Armata Tg. Mureș 32—20 ; **Independența Sibiu** — Politehnica Timișoara 19—12 ; C.S.U. Galați — **Dinamo București** 15—17. La feminin, de notat, succesul **Textilei Buhuși** (cu 12—7) în dauna Rapidului, în „bîrlogul" acesteia ! Alte rezultate : Universitatea Iași — **I.E.F.S.** 8—12 ; Rulmentul Brașov — **Constructorul Timișoara 3—6 ; Mureșul Tg. Mureș** — Voința Odorhei 10—7 ; **Universitatea Timișoara** — C.S.M. Sibiu 8—6 ; **Universitatea București** — Confecția — 13—12.

Aspect din meciul Rapid — Textila Buhuși

Raliul României

În zilele de 8 și 9 septembrie a.c. Automobil Clubul Român organizează Raliul României, competiție patronată de întreprinderea Ciclop, care constituie etapă obligatorie pentru toți conducătorii care vor să se claseze în campionatul național de raliuri.

Traseul măsoară circa 2 200 km, cu plecarea și sosirea în București, prevăzut cu 6 probe speciale de viteză în coastă (Virtopul, Soceni, Almașul Mare, Praid, Gheorgheni și Oituz), pe următorul itinerar : Brașov — Cimpulung — Pitești—Rm. Vîlcea — Tg. Jiu — Drobeta Tr. Severin — Caransebeș — Reșița — Timișoara — Arad — Săvîrșin — Deva — Zlatna — Cîmpeni — Buru — Gilău — Cluj — Tg. Mureș — Sovata — Gheorgheni — Bicaz — Bacău — Gh. Gheorghiu Dej — Tg. Secuiesc — Lepșa — Focșani — Galați — Brăila — Buzău.

Întrecerea este deschisă atît conducătorilor avansați, cît și începători, posesori de licențe ACR, înscrierile urmînd a se depune pînă la data de 4 septembrie ora 19.00 la ACR Serv. școli și competiții — str. Nikos Beloiannis nr. 27, sectorul 1 București.

Concursul este dotat cu premii.

★

În această perioadă, lotul național al A.C.R. format din : frații Cristea Eugen și Alexandru Ionescu, Dorin și Cornel Motoc, Gheorghe și Vasile Morasi și echipajul Horst Graef — Iuliu Borcea, toți pe mașini R-12 Gordini, precum și Petre Vezeanu cu Vasile Olaru pe Dacia 1300, se află în R.P. Ungară unde execută antrenamente și recunoașteri în vederea participării la „Raliul Cordatic" — 1 și 2 septembrie, raliu ce constituie a patra etapă în „Cupa țărilor socialiste", competiție în clasamentul căreia echipa țării noastre ocupă locul prim.

Corneliu Clemențeanu

Pe scurt

● La campionatele europene feminine de canotaj, disputate la Moscova, reprezentantele noastre au cucerit două medalii, una de argint la **schif 4+1 visle** (Teodora Boicu, Marioara Singiorzan, Elisabeta Lazăr, Maria Micșa + Maria Ghiață) și una de bronz în proba de 8+1 (Ecaterina Trancioveanu, Viorica Lincaru, Filigonia Toli, Cristel Wiener, Aurelia Marinescu, Elena Gawluk, Florica Petcu, Cornelia Neacșu + Aneta Matei) ● Ieri, în ultima zi a **„Turneului Prieteniei"** de handbal masculin de la Timișoara au fost înregistrate rezultatele : pentru locurile 1—2: U.R.S.S. — România 22—19; pentru locurile 3—4: Ungaria — Polonia 23—20. Urmează în clasament : 5. R.D. Germană; 6. Cehoslovacia; 7. Bulgaria; 8. România II; 9. România III : 10. R.P.D. Coreeană ● În cadrul competiției de gimnastică **„Cupa Prietenia"** de la Gera, tînăra noastră reprezentantă **Nadia Comănici** a obținut — în finalele pe aparate — două medalii de aur la sărituri și la paralele. Nadia Comănici s-a situat pe primul loc și la individual compus ● Turneul internațional de fotbal de la Valencia a fost cîștigat de echipa iugoslavă Steaua roșie Belgrad, învingătoare cu 2—1 în meciul decisiv cu F.C. Valencia, iar în turneul de la Cadiz, Espanol Barcelona a învins cu 1—0 pe Ajax Amsterdam ● În meciuri internaționale de rugbi: la Brașov : C.F.R. — Lokomotiv Ostrava 10—4; la Constanța: Constructorul — S.C. Bernay (Franța) 0—0 ● Proba de urmărire individuală din cadrul campionatelor mondiale de ciclism pe pistă de la San Sebastian a fost cîștigată de englezul **Hugh Porter** (33 de ani !) care a acoperit 5000 m în 6:02,97.

● I.D.E.B. aduce la cunoștință consumatorilor de energie electrică că în zilele de 28, 29, 30 august 1973 în zona Dorobanți — Floreasca, se va schimba tensiunea de la 120 V la 220 V, conform avizărilor făcute în cursul lunilor iulie și august 1973.

În aceste zile tensiunea va fi întreruptă între orele 8—18.

Pentru a se putea efectua verificările și lucrările necesare trecerii la noua tensiune, va trebui ca în ziua avizată să fie la domiciliu persoana care să permită accesul delegaților I.D.E.B.

...DE LA MECIUL RAPID — „U" CLUJ

● **Ilie Greavu,** președintele secției de fotbal a clubului Rapid : **„Egalitate meritată de studenții clujeni. Jucătorii noștri au părut obosiți, acționînd fără prospețime".**

● **Dumitriu II,** căpitanul rapidiștilor : **„N-am obținut victoria pentru că ne-am angrenat într-o dispută de uzură și pentru că am fost marcați de căldură, jocul disputîndu-se la o oră nepotrivită — 12 — în loc de ora 10, cum era mai firesc** (n.n. din păcate, numai la ora 12 Loto-Pronosport poate asigura cu „promptitudine" securitatea buletinelor depuse cu 12 ore mai devreme ! !)".

● **Mureșan,** atacantul clujean ce se mai gîndește încă la... națională : **„Mi-a recidivat o întindere contractată în timpul unei partide la Festivalul tineretului de la Berlin. Nu voi putea juca două săptămîni și, nu voi fi (regret mult) prezent nici în dificila confruntare de duminică, de la Cluj, cu Universitatea Craiova".**

● **Constantin Dobre,** observator federal : **„Joc de nivel calitativ mai scăzut decît bănuiam. Am fost impresionat de evoluția lui Matei".**

● **Emil Vlaiculescu,** arbitrul partidei : **„Rapidiștii au reclamat penalti la o fază cînd Năsturescu a căzut în careu dintr-un duel corect pentru balon !".**

● Iată data nașterii celor mai tineri jucători de pe teren : Marcel Lăzăreanu — 1954, Andrei Naghi — 1954, Alexandru Matei — 1953, Marinel Rișniță — 1955.

● Mulți oameni de ordine, disciplină sporită în Grant. Trei amendamente : se mai vindeau bilete, dar se închiseseră porțile de intrare (!) ; n-au fost copii de mingi și jucătorii erau nevoiți să-și culeagă singuri baloanele cronometrul electric de pe tabela de marcaj este... invizibil.

● În tribunele stadionului, doi foști antrenori ai clujenilor : Constantin Teașcă și Ștefan Onișie, care urmăreau cu atenție și interes pe studenți.

...DE LA MECIUL SPORTUL STUDENȚESC — SPORT CLUB BACĂU

● Antrenorul studenților, prof. **Gheorghe Ola : „Bucuroși de rezultat, de scorul net care ne dă încredere sportivă și de efortul colectiv ce a permis realizarea unui joc bun. Echipa a evoluat corect în apărare, iar atacul s-a sprijinit tocmai pe comportarea superioară a fundașilor și mijlocașilor. De ce l-am introdus pe Sandu Mircea în atac ? Pentru creșterea eficacității".**

● **Cauzele absenței lui Kraus** — lombosciatică, **Ion Constantin** — întîrziere la antrenamentul de miercuri, Moldoveanu — a evoluat la „tineret", Măndoiu și Chihaia — rezerve.

● Un nou debut : **Bruno Grigorie** (născut în 1951) fost la C. S. Tîrgoviște. Recentul component al Sportului studențesc a făcut un joc promițător, deși la începutul sezonului a fost accidentat !

● Arbitrul **Mircea Rotaru : „Remarc sportivitatea perfectă ce a domnit pe teren, corectitudinea cu care și-au apărat șansele echipele !".**

● Antrenorul național, **Valentin Stănescu,** observator federal : **„Joc mai bun decît cel de pe stadionul Giulești, în special datorită studenților. M-a dezamăgit S. C. Bacău, care nu știu cum va scăpa de perioada slabă ce o traversează. Dintre jucători, mențiune specială pentru Sandu Mircea !".**

● **Sandu Mircea : „Nu mi-a fost greu să redevin atacant !".**

Opinii, indiscreții...

Două jocuri, două impresii deosebite

DIVIZIA B LA FOTBAL

O ETAPĂ A GAZDELOR

Echipele bucureștene au evoluat slab : un punct în trei partide !

În etapa de ieri a diviziei B la fotbal (a III-a) gazdele au fost „la înălțime", cîștigînd (din totalul de 27 de partide) 21 de meciuri, oaspetele reușind doar două victorii (Delta Tulcea și Olimpia Satu Mare) și 4 draw-uri. Raportul golurilor ilustrează, de asemenea, superioritatea netă a gazdelor : 54—13 (pe serii : I — 12—5, seria a II-a — 18—2 ; seria a III-a — 24—6). O altă noutate a etapei : detronarea a două din cele trei lidere : Metalul Plopeni și Metalul Drobeta Tr. Severin.

Cele trei „bucureștene" și-au dezamăgit din nou suporterii. Progresul a pierdut cu 0—1 meciul de la Brașov cu noua promovată, Tractorul, iar Metalul a fost învinsă cu 2—1 la Motru de Minerul din localitate, formație aflată pentru întîia oară în divizia secundă a țării. Singura care a evoluat pe propriul teren a fost Autobuzul (cu Dunărea Giurgiu) care, deși a dominat de la un capăt la altul al partidei și și-a creat numeroase situații favorabile, a fost lipsită de finalizatori (singurul care ar fi putut fructifica, Rențea, a vizionat meciul din... tribună, fiind indisponibil). Astfel meciul s-a încheiat la egalitate: 1—1.

Clasamentul seriei a II-a : **Gaz metan Mediaș** (golaveraj 6—2), Flacăra Moreni (5—2), C.S.M. Sibiu (3—1) — toate cu cîte 5 p ; Chimia Rm. Vîlcea, Tractorul Brașov, Carpați Brașov, Metalul Drobeta Tr. Severin 4 p. Toate cele trei bucureștene au cîte 2 puncte.

Situația primelor locuri în celelalte două serii : seria I : **C.S.M. Suceava** — 6 p ; Metalul Plopeni, Delta Tulcea — 5 p ; Gloria Buzău — 4 p; seria a III-a : **Victoria Carei** (6—1), U. M. Timișoara (6—2) — 6 p; Olimpia Satu Mare — 5 p; Minerul Baia Mare — 4 p.

DIVIZIA C

Meciurile de ieri din cadrul diviziei C (seria a V-a, „bucureșteană") s-au încheiat, în general, cu rezultate așteptate. I.O.R. a obținut un meritat draw, 1—1, în compania formației T.M.B. Triumf, după ce a fost condusă cu 2—0, de Șoimii TAROM, a terminat învingătoare cu 3—2 ! Celelalte rezultate : Electronica (la a doua înfrîngere la rînd pe propriul teren !) — Voința 1—2; Laromet — Sirena 2—1 ; Flacăra roșie — Sportul Ciorogîrla 3—2; Argeșul Mihăilești — Tehnometal 2—1 ; Dinamo Slobozia — Unirea Tricolor 1—1 ; Olimpia Giurgiu — Azotul Slobozia 7—2.

Primele clasate : VOINȚA (7—1), Laromet (5—2) — 5 p ; Triumf, I.O.R., Dinamo Slobozia, Flacăra roșie — 4 p; T.M.B., Unirea Tricolor — 3 p etc.

Campionatele naționale de sărituri

Să nu sărim și... peste cal !

Simbătă și duminică, la ștrandul Tineretului s-au desfășurat campionatele naționale de sărituri ale seniorilor. Animație mai mare ca oricînd, situație poate nu tocmai întîmplătoare, sportivii noștri fruntași obținînd, în ultimul timp, unele rezultate frumoase în concursuri peste hotare, fapt care, desigur, a sporit într-o oarecare măsură receptivitatea publicului față de acest sport. Și într-adevăr, am asistat la splendide evoluții ale unor sportivi consacrați, ca și ale unor „speranțe", ceea ce ne întregește impresia că săriturile înregistrează în ultimii ani un sensibil progres. Din păcate, tocmai în acest cadru, ne-a fost dat să ne amintim că în întrecere nu sînt numai sportivii, trambulinele și apa, ci și... arbitrii. Am avut ocazia simbătă să urmărim — deopotrivă, concurenți și spectatori — o situație de-a dreptul paradoxală : un salt de la trambulină al lui Ion Ganea 2 1/2 răsturnat —grupat) notat de trei din arbitri cu cîte 7 puncte (așa cum se prevede în cazul unei execuții corecte), în timp ce alți doi oficiali au apreciat cu cîte 2 (două !) puncte același salt... „Misterul" acestei diferențe se destramă destul de repede, mai exact în clipa în care aflăm că unul din cei doi se numește Nicolae Sparlosu și este nici mai mult nici mai puțin decît antrenorul principalului adversar al lui Ganea, Vasile Nedelcu. Cu acest ultim salt, soarta titlului a fost decisă : cîștigător **Vasile Nedelcu,** (Scolarul) — 495,40 p dar, repetăm, părerea noastră este că în acest caz s-a sărit nu numai de la trambulină, ci și „peste cal", cum spune o vorbă... Federația de specialitate ar trebui în orice caz să „arbitreze" ceea ce s-a petrecut simbătă la acest concurs care, totuși, a fost un campionat național.

La platformă-feminin, cîștigătoare scontată **Melania Decuseară** (Progresul), cu un punctaj de 362,45 p., față de cele 316,15 ale următoarei clasate, **Mihaela Atanasiu** (Scolarul).

Duminică, la platformă-masculin, s-a impus **Ion Ganea,** 469,20 p., devansîndu-l pe **V. Nedelcu** (426,50 p.), în timp ce la trambulină-feminin, **Sorana Prelipceanu** cu 419,35 p a depășit-o la mare luptă pe Melania Decuseară (418,05 puncte).

S. Sorin

Cupa Federației la rugbi

Competiția de rugbi dotată cu **„Cupa Federației"** a continuat ieri cu meciurile etapei a II-a. În cuplajul de pe terenul Vulcan, **Grivița Roșie** a dispus de Vulcan cu 14—12, iar în meci vedetă, campioana țării, **Steaua,** s-a impus cu un scor net, 26—3 în fața Gloriei. Scorul etapei a fost însă consemnat la Constanța unde formația locală, **Farul,** a întrecut cu 52—6 (!) pe Sportul studențesc. Celelalte rezultate : **Universitatea Timișoara** — Agronomia Cluj 16—12 ; C.S.M. Sibiu — **Știința Petroșeni** 6—10 ; **Politehnica Iași** — Dinamo București 12—6 (!)

Sticla la „temperatura" exigențelor cumpărătorilor

(Urmare din pag. I)

Generalizîndu-se experiența, crește și numărul căutătorilor de frumos, sticlari și ceramiști. Un exemplu elocvent îl constituie reînvierea tehnicii Gallé (procedeu francez de sticlă stratificată cu reliefuri) de către maestrul creator Octavian Forman. Reînviind vechea tehnologie, abandonată pe plan mondial din cauza dificultăților sale, îi dăm un specific românesc. Concomitent cu preocupările de îmbunătățire a tehnologiilor, de ridicare a calității, ne preocupă realizarea a cît mai multor sortimente, în cantități pe măsura solicitărilor. La Tîrgul de mostre din acest an, prezentăm peste 200 de sortimente de sticlărie pentru care avem asigurate condițiile necesare realizării și — respectiv — contractării.

— Dincolo de aceste realizări certe, se ridică problema unor sortimente, a căror insuficiență e resimțită de cumpărători. Ne referim, printre altele, la servicii de apă și vin, pahare „Atlantic" (sînteți datori I.C.L. „Tehnometal" 60 000 de pahare încă din trimestrul II), pahare „Union", servicii de compot „Meteor", căni „Bazar", farfurii din porțelan adînci cu decor și altele.

— Chiar în aceste zile, împreună cu cadrele de conducere ale fabricilor din centrală vom stabili măsuri ferme de recuperare a restanțelor. De altfel, pentru a acoperi solicitările — atît de pe piața externă cît și de pe cea internă — dezvoltăm continuu capacitățile de producție.

— E știut că dispuneți de magazine proprii. „Stirexul" e un nume cunoscut în acest sens. S-au făcut însă promisiuni privind deschiderea de noi unități. Care e situația lor ?

— V-aș ruga să consemnați deschiderea, pe calea Victoriei nr. 124 a unui magazin de prezentare. Aici se vor găsi cristaluri românești care rivalizează cu cele mai bune cristaluri, „Vitrus" — un porțelan de larg consum — obiecte lucrate în rubin, obiecte lucrate prin tehnologia Gallé etc. În prima parte a anului viitor, se va deschide „Curtea sticlarilor", în str. Șelari, unde vor funcționa o casă de comenzi și o unitate specială pentru oglinzi.

Fotografii „voalate"

(Urmare din pag. I)

crarea de diplomă. Venise inutil în ziua și la ora fixată.

● Pe cei doi cooperatori de la unitatea nr. 36 (str. Viitor nr. 78) i-am întrerupt de la cafeluța de la ora 10,30. „N-avem lucrări acum" — ne explica Teodor Topovici. Mai tîrziu, în timp de 10 minute, au venit 3 solicitanți pentru a-și ridica fotografiile. Au fost amînați. Pe firma de afară scrie că se execută... urgențe. Poate, dar la... încasare de suprapreț (Gh. Lazăr, str. Aliorului 7 B plătise 19,25 lei pentru 6 fotografii format 4/6 : costul normal — 14,75 lei ; iar în loc de 6 fotografii, i se făcuseră... 4). În laborator, am întîlnit 5 filme developate și 26 fotografii realizate fără vreo înregistrare în acte. O fi fost vreo... urgență „specială".

● Doriți o fotografie ? Poftiți ! Imediat... Cel care ne invita în interiorul unității nr. 37 a cooperativei „Fotografia" (de pe platoul halei Obor) era Ion Ispas, angajat la... baraca de tir sportiv. În lipsa prietenului său, Mihai Bojdechi, plecat pe alurea, fotografia el, încasa bani și... mai elibera hîrtiuțe numite bonuri. Fotografiile aveau o calitate pe măsura unui fotograf de... tir sportiv. În sfîrșit, venind, Mihai Bojdechi, am aflat că, de fapt, nici el nu are această ocupație, dar îl înlocuiește „la prăvălie" pe tatăl său, cooperatorul Constantin Bojdechi, aflat acasă (!). Tînărul diletant, împreună cu specialistul în încărcat puști cu capse, adunaseră pînă la prînz 260 de lei și eliberaseră un singur bon (din cele după care se ghidează contabilitatea cooperativei cînd fixează vărsămintele antecalculate). Printre altele, am notat sute de fotografii realizate deja fără nici un fel de înregistrare în actele financiare, precum și practicarea de supraprețuri

Oprim aici „relevarea" serviciilor oferite de unii cooperatori de la „Fotografia". La conducerea cooperativei nu erau cunoscute, probabil datorită plăcutului gînd că totul merge excepțional (ca în unitățile nr. 10 din str. Domnița Anastasia și nr. 11 dm str. Pictor Grigorescu) și nu mai este nevoie de vreun control pe rețea. Urmarea este că — uneori — cetățenii plătesc pentru niște servicii de proastă calitate, chiar și cu suprapreț. Am fost informați că vor fi luate măsuri ferme de sancționare a celor vinovați (poate că sondajul făcut de noi ar merita extins și folosit frecvent, la toate cele 60 de unități ale cooperativei), culminînd cu rezilierea contractului lui Marin Burcea și Constantin Bojdechi, cooperatorii de la unitatea nr. 37 cu vărsăminte antecalculate.

Ședința plenară a Comitetului de conducere al A.C.R.

Simbătă a avut loc ședința plenară a Comitetului de conducere al Automobil Clubului Român care, examinînd activitatea generală desfășurată de Asociație în primul semestru al anului, a hotărît întărirea substanțială a asistenței tehnice pe șosele, sporirea parcului mașinilor de intervenție, dotarea acestora cu mijloace de comunicare rapidă, specializarea atelierelor-garaj ale filialelor A.C.R. pentru desfășurarea operațiunilor de verificare tehnică, testare, reglaje și remedieri. O atenție deosebită a fost acordată elaborării unui program național al mișcării de carting.

În cadrul ședinței a fost stabilită noua structură organizatorică a Asociației ; în funcția de prim-vicepreședinte al A.C.R. a fost desemnat ing. VASILE IORDĂCHESCU.

AFLĂM DE LA: Miliția Capitalei

● Ieri, incendiu în str. Verbinelor nr. 43. Cauza, aceeași care s-a repetat cu o frecvență deosebită în ultima vreme : nesupravegherea unei lămpi de gătit aprinsă (lăsată în... apropierea unei canistre cu benzină !). Urmarea : Anghel Paraschiv (31 de ani) și Ovidiu Rotaru (10 ani) au fost internați în spital cu arsuri grave. S-au înregistrat pagube de 10.000 lei.

● Trei braconieri au fost prinși zilele trecute pescuind ilegal în lacurile-crescătorii din Capitală și au fost trimiși în judecată : Alexandru Raban, str. Grigore Manolescu nr. 22, șofer la Consiliul popular al sectorului 8, Constantin Tănase, str. Someșul Rece nr. 79, fără ocupație, și Nicolae Diniță, comuna Valea Dragului — Ilfov, paznic la... I.C.A.B. (? !).

● Ștefan Frumușanu (șos. Cățelu nr. 39, merceolog la Institutul de expertiză medicală și recuperare a capacității de muncă) a delapidat aproape 5 000 lei prin falsificarea unor bonuri de decontare.

● Din scrisoarea trimisă de Elena Dragomirescu (str. Radu Constantin nr. 24) conducerii I. M. B. : „Mulțumesc sergentului major Nicolae Bocancea, de la circumscripția 14, care — pînă să sosească mașina Salvării — m-a ajutat să-mi transport de urgență la spital cei doi copii grav bolnavi".

● Găsind naivi care o credeau că știe să... ghicească trecutul, prezentul și viitorul, Ilinca Stan (str. Orăștie nr. 15) i-a păcălit, primind pentru „serviciile" ei bani și bijuterii. Ea va fi judecată, însă unii din clienții săi au rămas cu paguba pe care ghicitoarea nu le-o prezisese...

● Din 1630 de autovehicule controlate simbătă de agenți de circulație, doar 21 aveau defecțiuni tehnice. Procentul este mult redus față de cel din constatările anterioare. Semne bune ?

Redacția și administrația, str. Brezoianu nr. 23—25. Centrala telefonică : 37 27 77. Secția scrisori și biroul juridic : 37 27 73. Publicitatea, str. 13 Decembrie 20, blocul 8, telefon 14 15 16. Cititorii din străinătate pot face abonamente adresîndu-se întreprinderii „ROMPRESFILATELIA" — Serviciul Import-Export Presă — București — calea Griviței nr. 64—66, P.O.B. 2 001. 40 164

108

Biblioteca municipală
Tîrgu-Mureș

PROLETARI DIN TOATE ȚĂRILE, UNIȚI-VĂ!

INFORMAȚIA Bucureștiului

ZIAR AL COMITETULUI MUNICIPAL BUCUREȘTI AL P. C. R. ȘI AL CONSILIULUI POPULAR AL MUNICIPIULUI BUCUREȘTI

Anul XXI — Nr. 6216 | 4 PAGINI 30 BANI | Marți 28 august 1973

CINCINALUL - ÎN PATRU ANI ȘI JUMĂTATE!

CONSTRUCTORII BUCUREȘTENI RAPORTEAZĂ DAREA ÎN FOLOSINȚĂ A NOI OBIECTIVE SOCIAL-CULTURALE

Comitetului Central al P.C.R., tovarășului Nicolae Ceaușescu

Mobilizați de chemarea conducerii partidului, a dumneavoastră, iubite tovarășe secretar general, muncitorii, inginerii și tehnicienii Centralei de construcții-montaj a Capitalei raportează că în cinstea zilei de 23 August au terminat și dat în folosință toate școlile și grădinițele prevăzute pe acest an, spații comerciale însumînd o suprafață de peste 20 000 metri pătrați, noi baze și amenajări sportive, precum și alte obiective social-culturale. De asemenea, am dat în folosință 11 700 apartamente, realizîndu-se sarcina de plan pe primele 9 luni ale anului.

Angajați în continuare pentru crearea de condiții mai bune de viață și de muncă cetățenilor Capitalei, vom termina și vom da în folosință pînă la sfîrșitul lunii septembrie încă 3 800 apartamente, precum și toate creșele prevăzute a fi realizate pe acest an.

Prim-secretar al Comitetului municipal București al P.C.R.,
GHEORGHE CIOARĂ

Blocul din fotografie — parter și 10 etaje, cu 130 apartamente — cunoscut în scripte-le constructorilor și beneficiarului sub indicativul A. 23 — șos. Pantelimon, avea termen de dare în folosință sfîrșitul lunii august. Folosind cît mai eficient timpul de lucru echipele de dulgheri, fierar-betoniști, montori, zugravi și vopsitori din cadrul șantierului 1 al I.C.M. nr. 5, ca și cele de instalatori ale Întreprinderii de instalații, montaj, izolații, l-au predat Direcției generale pentru dezvoltarea construcțiilor de locuințe, social-culturale și administrație locativă, pentru a fi pus la dispoziția locatarilor, cu 9 zile mai devreme. Aceasta este primul bloc dat în folosință în zona Pantelimon — Ianculul, unde, potrivit programului privind realizarea investițiilor pentru construcțiile de locuințe pe teritoriul municipiului București, se vor construi pînă la sfîrșitul cincinalului circa 14 000 de apartamente.

În prezent constructorii aceluiași șantier lucrează la blocurile 22 și 24 al căror termen de execuție va fi de asemenea, scurtat cu 15—20 de zile.

30000 de repere la nivelul tehnicii mondiale

● La I.M.G.B. au intrat în execuție subansambluri pentru turbinele 3, 4 și 5 din seria gigantului de 330 de MW, iar „nr. 2" se află în montaj.

Care sînt noutățile zilei la ÎNTREPRINDEREA DE MAȘINI GRELE ? Interlocutorul nostru — montorul **Gheorghe Căpriță**. Punct de plecare al discuției — bineînțeles recenta și prestigioasa realizare pe care o reprezintă finalizarea primei turbine de 330 MW.

— În august anul trecut raportam conducerii partidului realizarea rotorului pentru turbină. Astăzi, întregul turboagregat, această uzină de lumină, este gata de drum fapt ce ne-a umplut inimile de justificată mîndrie, în coloanele ce sărbătoreau cea de a XXIX-a aniversare a glorioasei noastre zile naționale. Fiecare dintre noi, de la oțelari pînă la montori, am depozitat în cele peste 30 000 de repere ce compun gigantica turbină întreaga capacitate profesională, toate cunoștințele pe care le-am dobîndit.

— Ce sentimente vă vor încerca atunci — și clipa se apropie — cînd turbina va porni la drum ?

— Evident, emoțiile nu vor lipsi. În compensare însă, standul de probe va fi ocupat cu cea de a doua turbină, care în prezent se află în faza de montaj. Mai mult, în cleștii strungurilor din hala de turboagregate strălucesc acum alte piese de dimensiuni uriașe. Sînt reperele pentru turbinele nr. 3, 4, 5. Ne așteaptă, în continuare, zile de intensă confruntare, dar și de deplină consacrare în domeniul construcției de utilaje energetice situate la nivelul celor mai înalte performanțe mondiale.

Vom răspunde prin fapte încrederii ce ne-a fost acordată. Aceasta este hotărîrea noastră, a întregului colectiv.

Emil Munteanu-Retevoescu

Tovarășul Nicolae Ceaușescu s-a întîlnit cu tovarășul Santiago Carrillo

Tovarășul Nicolae Ceaușescu, secretar general al Partidului Comunist Român, s-a întîlnit luni seara cu tovarășul Santiago Carrillo, secretar general al Partidului Comunist din Spania.

Întîlnirea, desfășurată într-o atmosferă de caldă prietenie, înțelegere reciprocă și cordialitate, a prilejuit o continuare a convorbirilor între conducătorii celor două partide în legătură cu dezvoltarea raporturilor frățești dintre Partidul Comunist Român și Partidul Comunist din Spania și asupra unor probleme internaționale.

Tovarășul Nicolae Ceaușescu s-a întîlnit cu tovarășul Paul Vergés

Tovarășul Nicolae Ceaușescu, secretar general al Partidului Comunist Român, s-a întîlnit, luni, cu tovarășul Paul Vergés, secretar general al Partidului Comunist din Reunion, aflat la odihnă în țara noastră.

A participat tovarășul Ștefan Andrei, secretar al Comitetului Central al Partidului Comunist Român.

În cadrul întrevederii, conducătorii celor două partide au abordat unele probleme ale activității și preocupărilor din etapa actuală ale Partidului Comunist Român și Partidului Comunist din Reunion, ale aprofundării și diversificării raporturilor de colaborare dintre ele, și au făcut un schimb de vederi asupra principalelor probleme ale situației politice internaționale, ale mișcării comuniste și muncitorești, ale frontului antiimperialist.

În acest cadru, au fost relevate schimbările pozitive intervenite în viața internațională, pe calea colaborării, destinderii, a soluționării pe cale politică a litigiilor interstatale și a fost subliniată însemnătatea intensificării aportului maselor largi populare la lupta pentru zădărnicirea politicii imperialiste de dictat și agresiune, la lupta pentru pace și înțelegere între popoare.

Cele două partide și-au exprimat solidaritatea cu mișcările de eliberare națională, cu lupta popoarelor împotriva imperialismului, colonialismului și neocolonialismului, pentru preluarea în mîinile proprii a bogățiilor naționale, pentru respectarea dreptului fiecărui popor de a-și hotărî singur soarta, calea dezvoltării sale și au reliefat importanța deosebită a întăririi unității forțelor revoluționare, democratice și progresiste, a întregului front antiimperialist.

Ambele partide și-au reafirmat hotărîrea de a milita și în viitor pentru unitatea și solidaritatea tuturor țărilor socialiste, a mișcării comuniste și muncitorești pe baza principiilor marxism-leninismului și internaționalismului proletar, ale egalității în drepturi și neamestecului în treburile interne, ale respectării dreptului fiecărui partid de a-și elabora de-sine-stătător politica internă și externă.

Exprimîndu-se satisfacția profundă pentru relațiile de prietenie și conlucrare frățească statornicite între cele două partide, a fost reliefată voința comună de a extinde și diversifica aceste raporturi, în interesul reciproc al ambelor partide, al solidarității comuniștilor de pretutindeni.

Întîlnirea s-a desfășurat într-o atmosferă de caldă prietenie tovărășească, caracteristică relațiilor dintre Partidul Comunist Român și Partidul Comunist din Reunion.

Reportaj în piața Obor

● Despre vechiul Tîrg al Moșilor orice bucureștean poate da, turistului interesat de istorie, amănunte suficiente. Pe de altă parte, referindu-se la noua sa destinație, ghidurile recente informează : „Una din cele mai moderne și mai mari hale din sud-estul Europei, terminată în 1946. S-au amenajat aici, în ultimii ani, camere frigorifice de 8 000 mp, cu o capacitate de 400 vagoane de alimente" ● Poate că farmecul pieței Obor rezidă tocmai în această **îmbinare a vechiului cu noul** ● Mai poți întîlni și acum, într-o dimineață de vară ca aceasta, țărani veniți din satele învecinate să-și desfacă **produsele artizanale** : strachini și ulcioare, linguri de lemn, împletituri etc. ● Toamna, la cules de rod, este, însă, viața adevărată a tîrgului. Atunci, cu mic cu mare, mergem „la moși". ● De jur împrejurul halelor terenul a fost nivelat, s-au trasat străzi și alei de parcuri. Chiar la intrare te întîmpină **recentul monument „1907", realizat de sculptorul Naum Corcescu** în memoria țăranilor luptători ● Pînă mai acum o lună, pe aici mai existau șiruri de clădiri scunde, dărăpănate, în care se aciuaseră o serie de magazine, necesare, bineînțeles, în „gura" unei piețe. Am constatat, azi dimineață, că ele și-au tras obloanele și în curînd va intra și pe aici tîrnăcopul. Se face loc astfel viitoarelor construcții moderne. ● Astfel, am scăpat de „restaurantul Buzău", care la o vizită anterioară, se dovedise a fi un focar de dezordine și lipsă de igienă, în care comerțul ilicit cu produse de proveniență dubioasă era în floare. Deci, se asanează, în continuare, Oborul. ● Dar gospodării lui mai au cîte ceva... de gospodărit ● Spațioasele hale dispun încă de **prea mulți metri pătrați neutilizați.** ● La etaj, unde se înșiruie vreo 16 magazine, întîlnești **reclame ieșite din actualitate.** Ce rost are, de exemplu, firma pe care scrie : „Bogat sortiment de impermeabile, raglane, cojoace", atîta timp cît înăuntru se

Intre 6 și 11

Darda Popescu

(Continuare în pag. a II-a)

Serviciile publice vă stau la dispoziție

● Adresele centrelor I.C.V.L.

Recent, au luat ființă, în fiecare sector, centre ale Întreprinderii de construcții și vînzare a locuințelor proprietate personală. Adresele acestora sînt : sediul Comitetului executiv al Consiliului popular al sectorului 1, camera 29 (Piața Amzei), str. Iulius Fucik nr. 22 (sectorul 2), str. Pop de Băsești nr. 6 (sectorul 3), str. Labirint nr. 77 (sectorul 4), str. Dumitru Petrescu nr. 75 (sectorul 5), str. Gutenberg nr. 1 (sectorul 6), str. Matei Millo nr. 12 (sectorul 7), str. Dumitru Lemnea nr. 31 (sectorul 8).

● Policlinica din calea Griviței nr. 7

Pentru orice consultație medicală, în toate specialitățile — interne, ginecologie, gastroenterologie, radiologie, chirurgie, oftalmologie, ORL, stomatologie etc. — Policlinica cu plată nr. 1 din calea Griviței nr. 7 dispune de personal medical cu înaltă calificare — cadre didactice, medici primari și specialiști. Orele de funcționare : zilnic de la 7 la 22. Programările se fac direct la policlinică sau la telefon 50.34.13. La același post telefonic se programează și consultațiile la domiciliul pacienților.

Policlinica dispune și de un laborator propriu de analize medicale, care funcționează în str. 13 Decembrie nr. 22, telefon 13.79.77.

O ÎNDATORIRE DE PRIM ORDIN

Utilizarea judicioasă a combustibilului

Masa rotundă a „INFORMAȚIEI"

INVITAȚII REDACȚIEI : ing. **Nicolae Modrogan**, din Direcția tehnică a Ministerului Minelor, Petrolului și Geologiei, ing. **Gheorghe Botoacă**, inspector șef în Inspectoratul teritorial București din Ministerul Aprovizionării Tehnico-materiale și Controlul Gospodăririi Fondurilor Fixe, și ing. **Emil Georgescu**, director, și ing. **Alexandru Chiriță**, șeful corpului de control din Grupul întreprinderilor de gospodărie comunală al C.P.M.B., ing. **Teodor Iliescu**, din partea Centralei industriale de articole tehnice din cauciuc și mase plastice.

Redacția : Din 1948 pînă în prezent producția de gaze, în țara noastră, a sporit simțitor. O parte este destinată chimizării, ceea ce îi asigură o valorificare superioară. O mare cantitate este folosită pentru producerea energiei electrice și termice, și în alte procese tehnice. Folosirea chibzuită a combustibiliior superiori constituie o însemnată îndatorire patriotică. În ultimii ani conducerea de partid și de stat a inițiat o serie de măsuri practice pentru raționalizarea consumurilor. Rezultatele sînt, în multe locuri, bune. Totuși, sîntem departe de a evita toate „canalele" risipei.

Ing. Emil Georgescu : Deși în semestrul I marile industrii consumatoare (circa 150), au realizat o economie de 1 la sută — micile unități (cooperație, industrie locală etc.) au înregistrat o depășire de 26 la sută, iar alte consumuri — 15 la sută. Pe de altă parte, și unele mari întreprinderi nu s-au încadrat în cantitățile repartizate pe semestrul I,

Aurel Radu

(Continuare în pag. a III-a)

Ecouri la articolele publicate

Punct — contrapunct

Astăzi, rubrica noastră își propune să consemneze opiniile factorilor vizați în unele articole publicate în ultima vreme. Și — firește — nu numai opiniile, ci și măsurile pe care le-au luat spre a preîntîmpina repetarea unor anomalii cum sînt cele semnalate în articolele : „Pe viu despre ospitalitatea în campinguri", „Rugină la Tehnometal — 68" și „Despre răbdarea (și tutunul) călătorului".

Directorul Complexului de hoteluri și restaurante Ambasador — AURELIAN HEROIU : Șeful complexului campingului Băneasa — Constantin Niculescu, despre a cărui atitudine total necorespunzătoare am mai fost sesizați, în repetate rînduri, atît de către cetățeni, cît și prin presă — va fi destituit. Totodată, vom acorda în viitor o sporită atenție acestui compartiment al activității noastre — campingurile — și, chiar dacă sezonul acestora este pe sfîrșite, nu înseamnă că eficiența măsurilor se va diminua... pe drum".

● În renăscuta zonă a Curții Vechi se prefigurează noi unități comerciale. Se află în stadiu avansat lucrările la magazinul „Macul roșu" (va desface o gamă largă de produse cosmetice), la magazinul „Tinerii" și la încă o unitate de cosmetice-parfumerie. Pînă la sfîrșitul lunii noiembrie va fi gata și „Curtea sticlarilor", care va avea o terasă și un șir de cuptoare unde comenzile se vor executa pe loc, în fața cumpărătorilor.

Să sperăm, așadar, și să mergem mai departe : următorul popas — **ICL Tehnometal. Directorul adjunct, Paul Lipovici**, ne informează că „rugina" de la Tehnometal — 68 (unitatea din calea Victoriei 122) este pe

Mihai Bărbulescu

(Continuare în pag. a III-a)

Cînd „necunoașterea legii" este invocată pentru obținerea unor avantaje nemeritate

Propunem cititorilor să ne accepte reproducerea unui dialog cu tovarășa **Lucia Malciu**, șefă de serviciu la Oficiul de pensii al sectorului 6.

— Nu-mi imaginam că și în acest sector de activitate se pot înregistra cazuri de prejudicii materiale.

— Sînt foarte rare și este adevărat că, din punctul nostru de vedere, ele se recuperează mai devreme sau mai tîrziu, însă implicațiile sînt mult mai largi decît în aparență.

— Pentru a vorbi de implicații, este bine să cunoaștem faptele...

— În esență, încasarea sub formă de pensii a unor sume de bani, prin eludarea, voită sau din neglijență, a

Liviu Nistor-Livescu

(Continuare în pag. a II-a)

Cîștigăm timp. Cheltuim timp. Dispunem, fiecare dintre noi, de un adevărat buget : bugetul de timp. Vine, mai întîi, capitolul muncii. Cronos are aici semnificația și valoarea faptei, iar fapta, faptele bucureștenilor, dau garanția excedentului de zile, de săptămîni, de luni la care ne-am angajat, de care răspundem fiecare. Excedentul jumătății de an ce o vom cîștiga în îndeplinirea cincinalului.

După muncă — odihna. Vremea cărților, vremea parcurilor și spectacolelor, vremea familiei. Și tot aici intră timpul închinat Frumosului Cetății, aici, se află vremea gospodăriilor din cartierele și blocurile noastre. Acum, bucureșteanul e cumpărător, și ca om zgîrcit

Orașul și noi

BUGETUL DE TIMP

cu timpul pretinde slujitorilor lui Mercur același lucru. Acum, în orele acestea, bucureșteanul folosește transportul în comun și vrea de la el cît mai multă iuțeală și promptitudine. Acum, bucureșteanul e pacient, sau solicitant al unei instituții publice, e sportiv sau suporter. Slujește timpul și vrea ca timpul să-l slujească.

Dispunem, fiecare dintre noi, de un adevărat buget. De noi depinde ca balanța timpului, balanța acestei valori a valorilor, să fie mereu excedentară. Pentru noi, pentru progresul țării.

GHEORGHE MIHAI
str. Făurei nr. 1

„PIANIST CU EXPERIENȚĂ CAUT GESTIUNE"

Capitolul I:
MONOLOG

Savu Băran (str. Scorțeni nr. 10, sectorul 4) se destăinuie : „Sedeam în curte, pe o buturugă și ciopleam un băț. Tovarășul care a venit la mine zice : „Ai serviciu ?" N-am. „Vino la noi, să-ți dăm". La oficiul de repartizare a forțelor de muncă, șeful oficiului mă întreabă : „Ce meserie ai ?" „Pot repara pentru populație acordeoane, viori, piane, chitare — îi zic. Dar, aș dori cu gestiune, la o... cooperativă !". Mi-a citit cartea de muncă, a zăbovit cam mult asupra ei ; la un moment dat a încruntat chiar din sprîncene, tocmai cînd, în gînd, mă și

Petre Dinescu

(Continuare în pag. a III-a)

Buletin meteorologic

INSTITUTUL METEOROLOGIC COMUNICA : Azi, la ora 8, în București, temperatura aerului a fost de 14 grade. Maxima de ieri în aer a fost de 25 grade, iar minima din cursul nopții de 10 grade.

Timpul probabil de mîine : Cerul va fi temporar noros favorabil ploi de scurtă durată. Vînt slab pînă la potrivit. Temperatura minimă 11—13 grade, iar maxima 23—25 grade.

MARȚI — GHEORGHE TOMOZEI

AVATARII

S-a scris mult despre exasperantul neparolism al unor ateliere meșteșugărești în ușa cărora batem cu naivitate, acceptînd cu convingere cuvintele reclamelor : excelent, prompt, ireproșabil. S-a scris (s-a glumit, s-a plîns) pe temele eterne ale tergiversării și între cupletul amabil rostit de nu mai știu care comic cu apломb și imprecația gazetarului care este și avocatul opiniei publice, s-au cheltuit episoade adesea incredibile : întîrzieri de un an sau doi, comenzi uitate etc...

Dar și întîrzierea aceasta e, în fond, omenească. E de presupus că atunci cînd are loc tandra conversație între client și meșteșugar, acesta din urmă (deși convins că are de lucru pînă peste cap) e încredințat că totuși se va descurca, tăind o „fereastră" în timp și apărîndu-și cuvîntul dat. Fiindcă, în fond, despre asta e vorba : cînd taie chitanța (cu anticipare, evident) și o iscălește, marțial, meșterul își dă, implicit, cuvîntul că lucrurile nu vor decurge altcum decît a promis.

Ce face meșterul cînd nu-și ține cuvîntul dat ? Se cheamă că și-l cam pierde, că o inefabilă știrbitură i-a marcat prestigiul. Și totuși, există o universală marjă în toleranță (oameni sîntem, supuși și noi greșelii) și clientul înțelege, nu e chiar atît de furios pe cît lasă să se bănuie și ar accepta un nou termen (de data asta realist) pentru ca ambele părți să fie mulțumite. Dar nu e așa. Intrat în bizarul cadril, cetățeanul joacă supus, cum i se cîntă : „dacă nu vă convine"... Omul e trimis s-o ia de la capăt cu alt meșter, ori e silit să accepte cinicul joc al aminărilor. Există meseriași care te programează exact în ziua în care au plecat în concediu. Există meșteri care se „răzbună" pe clientul insistent tocmai în acest mod, mințindu-l.

N-ar fi cazul ca în anumite raporturi client-meșter să se încheie un fel de contract care, nerespectat, să presupună acordarea unor daune, în compensație ? Ca la plata chiriei, ori a telefonului, să zicem...

ÎN ȚĂRILE AMERICII LATINE

INFORMAȚIA **Pe tot globul**

Deosebit interes pentru vizita înaltului sol al poporului român

Vizita președintelui Nicolae Ceaușescu și a tovarășei Elena Ceaușescu în mai multe țări ale Americii Latine — prima călătorie a unui șef de stat român pe continentul latino-american și, în același timp, prima vizită a conducătorului unui stat socialist de pe alt continent în țări ale Americii Latine — va marca, fără îndoială, un eveniment de importanță istorică în evoluția relațiilor dintre România și statele ce vor fi vizitate, dintre poporul român și popoarele latino-americane.

Raporturile României cu statele de pe continentul latino-american — subliniia tovarășul Nicolae Ceaușescu — „au un caracter reciproc avantajos, contribuind la propășirea economică, științifică și culturală a țărilor noastre. Ele se înscriu, totodată, în contextul luptei generale împotriva imperialismului și neocolonialismului, a oricăror forme de dominație și înrobire a popoarelor".

Vizita președintelui Consiliului de Stat al României în America Latină, convorbirile pe care conducătorul român le va purta cu acest prilej, așteptate cu viu interes — se arată în interviuri ale unor

(Continuare în pag. a IV-a)

Cadran literar

GABRIELA MELINESCU

„O comunicare cu marele public"

Am aflat că, împreună cu Sânziana Pop, sînteți autoarea volumului de reportaje „Viața cere viață". Dincolo de frumusețea lui, titlul sugerează o profesiune de credință literară ?

— Cred că, deschizîndu-și sufletul spre viața cea mare, poetul nu-și trădează vocația, ci și-o realizează ; după părerea mea, reportajul este literatură adevărată. Dorința poetului de a se exprima deplin și imediat este satisfăcută prin reportaj într-un mod aproape ideal ; reacția publicului, ca efect direct al comunicării, se concretizează în impresionantul număr de scrisori pe care reporterul le primește de la cele mai diverse categorii de cititori.

— De ce nu le publicați ?

— O facem, chiar în volumul amintit, ca o mărturie... scrisă a faptului că întreprinderea noastră este, realmente, o comunicare vie cu marele public.

— Reportajele dv. sînt, de fapt, introspecții în lumea sufletească a eroilor, care se relevă cu o tulburătoare spontaneitate, egală în efect cu cea a creației de ficțiune. Cum realizați această performanță ?

— Aș reține cuvîntul „performanță" mai mult sub latura lui pur tehnică, decît sub aceea calitativ-valorică. Consider, într-adevăr, o performanță să mai scrii ceva cît de cît interesant despre ceea ce au scris alții înaintea ta ! De pildă, pentru mine, a fost un lucru extrem de dificil să scriu despre Reșița contemporană, unde tot ce am văzut și am auzit m-a copleșit, pur și simplu ! Pentru poetul răsfățat de public, a fost o confruntare decisivă cu însuși miezul fierbinte al vieții noastre, cu oamenii aceia minunați — adică, **adevărați** — care trăiesc la cea mai înaltă tensiune a pasiunii și a muncii lor. Ceva similar am simțit și atunci cînd am coborît în mină, tot ca reporter, sau cînd am urcat pe crestele munților. Toate aceste experiențe gazetărești m-au **re-creat** ca om și ca poet. Am cunoscut atîția creatori autentici de valori materiale, cu nimic mai prejos — ca inteligență, putere de muncă, talent — față de creatorii „tradiționali" de valori spirituale... Ba, unii dintre eroii reportajelor noastre — cum ar fi pictorul naiv Ion Nița Nicodim sau nana Emilia Iercoșan, poetă dintr-un sat transilvănean — am curajul să spun că ating însăși condiția genialității. Reportajul permite tocmai convorbirea aceea intimă a cititorului cu asemenea oameni, cu ceea ce este durabil în faptele lor.

— Sper că „reporterul frenetic" Gabriela Melinescu nu o va eclipsa pe poeta cu același nume !

— Mă gîndesc la o nouă carte de poezii. Cred însă că foarte greu voi alcătui de azi înainte o asemenea carte...

— Ce suport are acest scepticism ?

— Nu mai pot publica decît o carte foarte bună ! Faptul că pînă acum am semnat mai multe cărți îl consider un simptom de tinerețe...

Ion Butnaru

Personajul nescris

Una din dificultățile — și opera literară ori de artă este o sumă de dificultăți care trebuie învinse, îngenuncheate — este și aceea că cititorul trebuie să se caute și să se regăsească, totodată, să se caute și să nu se regăsească total în cutare episod, situație, rostire ori gesticulație lirică. O descriere ori o relatare trebuie să cuprindă teritorii pe care cel ce le citește să le fi parcurs sau să fie posibil, verosimil, să le traverseze ori să le încerce emoțional. Totodată, ele trebuie să încorporeze muchii ascuțite care să sfîșie violent vălul atipitor ori adormitor al lucrului știut, văzut, ori plictisitor, lesne încadrabil.

Pentru că există un dialog continuu între carte și cititor, așa cum există, trebuie să existe, o relație permanentă între scriitor și realitate. Raportul dintre opera literară și publicul cititor mi-l reprezint ca pe o adversitate gingașă, alcătuită dintr-un amestec de acceptări ori ridicări nedumerite din umeri, tăceri agresive sau indiferente, sau țîșniri de entuziasm, mărturisind participări atente și ardente sau neparticipări aromitor-somnolente. Este o pîndă nemiloasă, care pretinde — din partea celui care creează, și nu însăilează — emoții adevărate și profunde, încorporate durabil și exact în expresia artistică. Este un „joc" fără violențli și „tertipuri", joc care, pierdut o dată, este greu de re-

Puncte de vedere

cuperat, neexistînd teren propriu. Totul se joacă pe terenul celuilalt, al cititorului adică, în deplasare. Și acest joc nu poate fi cîștigat decît dacă scriitorul are o curiozitate neistovită, un ochi atent și o retină proaspătă care să înregistreze cu frăgezime ineditul datelor realității observate, precum și un simț al ierarhizării lor, care să ducă la semnificativ și esențial. Totul este să n-ai, în contextul realităților noastre de astăzi, „un ochi atîpit și o mînă amorțită", ca să repet o spusă celebră. Și dinamica societății noastre socialiste — a unei societăți care creează și își adaugă permanent noi dimensiuni și valori — oferă generos teme și situații care se năpustesc aproape singure spre litera scrisă. Ele ne obligă la cuprinderi largi și la participări intense și susținute, la ocolirea cliseelor snoabe și iute gîrbovite, la „apretarea" emoțiilor ori la scrieturi potrivite gulerelor artistice la modă.

Și cred, sînt sigur, că numai prin consemnări pe potrivă, pe măsură, ale gesturilor, atitudinilor, trăirilor adeseori copleșitoare ale contemporanilor noștri, putem să-i surprindem, să-i interesăm, să-i fortăm chiar, să ne urmărească intențiile pe care vrem să le comunicăm, și să facem din ei lectori fideli. Cititorul este marele personaj nescris care trebuie să scrie, să continue tot ce este nespusul, sugeratul dintre copertele cărții.

Numai așa, cred, cititorul, dintr-un adversar necesar pe care-l simți cînd scrii, îți poate deveni, trebuie să-ți devină, un prieten, un colaborator drept și generos atunci cînd te citește.

NICOLAE VELEA

Cum e corect ?

Dintre imperfecțiunile de exprimare, mai grave îmi par cele care nu țin seama de structura propriu-zis gramaticală a limbii noastre. Un enunț în care — să zicem — persoana a III-a plural a imperfectului are terminația în — **a**, în loc de — **au**, ca, de pildă, în acest vers din fabula **Toporul și pădurea** de Grigore Alexandrescu : „Dar că vorbea odată lemne și dobitoace", reprezintă astăzi o formă inacceptabilă din punctul de vedere al normelor limbii literare, însă despre ea, în nici un caz, nu se poate spune că este contrară

Construcții...

sistemului gramatical al vorbirii românești. Nu la fel stau lucrurile cu alte construcții socotite astăzi greșite.

O formulare cum este, de pildă, aceasta : „Mulți pleacă din Pălținiș **înainte să se termine seria**", nu sună corect în românește, căci forma verbului precedat de **înainte** nu poate fi aceea a conjunctivului : să (se) **termine**, ci aceea a **infinitivului** introdus prin prepoziția **de** : **înainte de a (se) termina.**

Iată și acest exemplu : „Ce este de fapt comerțul mobil ? **Încercînd** o definiție, am spune..." în românește, a **încerca** — atunci cînd avem de-a face cu enunțuri de felul celui citat — se construiește cu un verb la modul conjunctiv (eventual, cu infinitivul), urmînd a zice : **„Încercînd să dăm (a da)** o definiție..."

După cum spuneam, asemenea construcții nu numai că nu sînt conforme cu normele limbii literare, dar, pur și simplu, se află în afara sistemului gramatical al limbii noastre, care, în situațiile semnalate mai sus, impune stabilirea altor relații sintactice.

N. MIHĂESCU

IOANID ROMANESCU

„Baia de nori"

N-am înțeles niciodată de ajuns de limpede de ce există scriitori de talent care se dezic de finalitatea propriului travaliu literar. În fond, nimeni nu scrie fără un scop. Și totuși, de multe ori, o greșită înțelegere a conceptului de originalitate introduce în manifestările creației un pronunțat coeficient de gratuitate. Asistăm la dezagregarea centrilor de gîndire, la o confuză pedalare pe cuvinte în sine, la cultivarea exclusiv euforică a metaforelor.

Mi-am notat aceste gînduri după ce am întîrziat peste placheta de versuri „Baia de nori" a unui neîndoios înzestrat poet ieșean, Ioanid Romanescu. Editura „Junimea" a tipărit-o recent în bune condiții grafice. Mai puțin bune sînt concluziile privind orientarea lirismului implicat, consonanța cu realitățile noastre spirituale, în sensul că soluțiile la care aderă poetul vădesc, dacă nu o inspirație sustrasă istoriei, în tot cazul, una pîndită de estetism.

Desigur, subtitlul „Poeme de dragoste" își are rostul său. El atrage atenția că în plan mai special versul ocolește ceturile absolutului transcendental pentru a se ocupa de sentimente. Însă ce fel de sentimente cîntă poemul „Foarfeca" ? „Mă urmărește dezacordul / urechii florii cu otravă / eu vreau la mama spasmului / pe care-o cred foarte bolnavă // și la esența senzitivă / a unei lumi sensibile / deci alterabilă și groasă / de îi îngheață limbile". Mă tem că, oricît m-aș sili, va fi teribil de greu să „traduc" terestru imaginile de mai sus.

Aceeași plăcere de a rezolva în afara oricărui sens convergent structuri tropice se regăsește și în poezia „O sută de pantaloni albi". Preocuparea aici țintește un motiv care nu spune absolut nimic altceva decît adjectivul decorativ pus la contribuție. Dar „alb", cu toată sugestia de puritate, nu declanșează și efectul artistic. Încît să lăsăm versurile să-și precizeze impermeabilitatea la semnificații : „Știți cum vine dimineața în orașul / dumpeavoastră, Doamnă Poezie ? / O sută de pantaloni albi rătăcesc / în fiecare noapte pe o stradă pustie // o sută de pantaloni albi rătăcesc / — și ne trezim și nu ne-am mai trezit — / cînd pumnii stelelor și vine noaptea / și visul e același, de neînlocuit".

Din chiar citatele date se vede că Ioanid Romanescu are resurse pentru încercări temerare, merituoase. De altfel, sînt poezii integral reușite printre cele care m-au nemulțumit. Rămîne de convins poetul să modifice proporția celor menite audienței, începînd cu justificarea exercițiilor sale, a intențiilor ce le animă.

H. ZALIS

Aparții editoriale

● „TRADIȚII CUBANEZE". Iată un titlu sugestiv pentru un volum în care apreciatul scriitor Alvaro de la Iglesia reînvie ceva din eposul țării sale, mai ales în ciclul de „povestiri și portrete istorice". Alături de alte volume traduse la noi în ultimul timp din literatura cubaneză, noua apariție a Editurii Univers (în românește de Dan Munteanu) contribuie într-un mod convingător la cunoașterea trecutului de luptă al unui popor de care ne leagă o strînsă prietenie.

● „JURNALUL" LUI GALACTION. Prin structura, specificul și dimensiunile sale — arată istoricul literar Teodor Vârgolici — „Jurnalul" lui Gala Galaction (din care a apărut primul tom) este, deocamdată, unic în literatura română. Prin tipărirea lui integrală (de către Editura Minerva), literatura noastră se va îmbogăți cu prima ei operă de acest gen, de proporții vaste, complexe, fundamentală pentru cunoașterea aprofundată a omului și a scriitorului, a epocii sale, realizată la un nivel de artă superior.

● O ISTORIE A LITERATURII PRIN PERSONALITĂȚI. Deși n-a realizat o istorie propriu-zisă a literaturii române de la origini pînă în prezent, Tudor Vianu ne-a dat — mai ales prin „Arta prozatorilor români" — o exegeză monumentală a principalelor ei valori de expresivitate. Iar prin studiile monografice — incluse în tomurile II și III ale seriei de „Opere" — dedicate celor mai de seamă creatori de frumos, el a lăsat o veritabilă istorie literară văzută prin personalitățile ei de primă mărime.

● VERSURI DE TIBERIU UTAN. Încă unul dintre poeții afirmați în ultimele decenii își adună într-un volum versurile considerate reprezentative : „Goana după vînt" de Tiberiu Utan (Editura Eminescu) este o selecție severă ca dimensiuni și semnificativă ca timbru liric și sferă de inspirație.

● „ANTOLOGIA POEZIEI LATINE". Publicată în colecția „Lyceum" a Editurii Albatros, antologia realizată de D. Crăciun include cele mai semnificative pagini de la Lucilius pînă la Ovidiu Dincolo de scopul pur didactic, apariția unor asemenea lucrări își păstrează valoarea de orientare și, deci, de formare a conștiinței estetice a unui public deosebit de receptiv la frumos.

● „CRONICA ULIȚEI VRĂBIILOR". Titlul microromanului lui Wilhelm Raabe (1831—1910) sugerează universul în care apreciatul prozator realist german investighează condiția umană. Cum însă într-un strop de mare se poate reflecta infinitul, și într-un crîmpei de realitate poate reverbera tumultul unei epoci.

ÎN NOILE CAPACITĂȚI DE PRODUCȚIE

ROLUL COMUNIȘTILOR, UN ROL HOTARÎTOR

Cronica vieții de organizație

La „Izolatorul" a intrat în funcțiune în acest an un nou atelier de producție. Aici se fabrică diferite sortimente de covoare p.v.c. Unele dintre ele se produc pentru prima oară în țară. Este vorba, de pildă, de covorul cu țesătură textilă în exterior. Aprecierea calităților acestui nou produs — ca să luăm numai un punct de referință — este oglindită și de cererea lui la export.

Dar cine sînt oamenii care produc în noul atelier ? Majoritatea — muncitori tineri. Numai cifra dintre ei depășesc 20 de ani. Ei au fost calificați prin cursuri speciale, care au funcționat încă din perioada de montaj. Cu acești tineri atelierul „covor p.v.c." de la „Izolatorul" a ajuns să producă astăzi la parametrii proiectați. Această realizare este rodul unei intense și susținute activități de partid.

— În martie, cînd am pornit pentru prima oară mașinile — ne spunea tovarășul Octavian Păunescu secretarul organizației de partid — nu aveam în această secție decît doi membri de partid. Este adevărat, oameni de nădejde, dar trebuia să ținem seama de faptul că secția cuprindea 60 de muncitori, dintre care 50 de tineri abia ieșiți de pe băncile școlii.. Acum, după patru luni de funcționare, numărul membrilor de partid a ajuns la 11.

Am făcut tot posibilul să repartizăm la această nouă capacitate comuniști cunoscuți prin activitatea lor, cu experiență, pe care să ne putem bizui. Membrii de partid din această secție desfășoară o muncă intensă, concretă și eficace, reușind să creeze o atmosferă de înaltă răspundere în muncă și strictă disciplină.

Dacă am făcut totul din punct de vedere politic ? Nu, nicidecum ! Abia pe măsură ce sporește producția, pe măsură ce cresc realizările colectivului acestui atelier, apar alte posibilități, care trebuie valorificate. Vrem să întărim secția cu noi membri de partid. Încă de pe acum unii tineri muncitori au și cerut să fie primiți în partid. În această lună, chiar, vom pune în discuție prima cerere de intrare în partid a unui tînăr. În perspectivă, ținînd seama de numeroasele dorințe exprimate, socotim că vom putea primi un număr tot mai mare. Va crește astfel activitatea de ansamblu a secției. Și acum, un rezultat global : dacă notăm cu 100 producția realizată în prima lună de funcționare a noii capacități, acum, după patru luni, ea a ajuns la 183.

PE ȘANTIERELE DE INVESTIȚII INDUSTRIALE

SINDICATELE – PREZENȚE ACTIVE

Șantierul noii fabrici de înghețată din Militari, oameni pe schele, la locurile lor de muncă. Se toarnă betoane, se sapă, se zidește, se încheagă cofraje. Ordine perfectă. Materiale așezate în stive, pe categorii, mărimi, și mai ales, curățenie.

— Unii neglijează această latură a muncii, o socotesc pierdere de timp. De fapt, făcînd ordine și păstrînd curățenie, se cîștigă timp. (Aprecierile aparțin tov. Gheorghe Nicolae, organizatorul grupei sindicale a lotului din cadrul Trustului de construcții industriale și zootehnice). Cum ? Simplu ! Socotiți timpul economisit de fiecare muncitor dacă găsește totul la îndemînă, dacă nu mai aleargă de colo-colo, nu mai răscoleste stivele...

Pe planșeul fabricii, cîțiva muncitori așezau după mărimi panourile unui cofraj. Toate în perfectă stare. „Le desprindem cu grijă — ne spune, Nicolae Drăghici, șeful echipei de dulgheri — cînd le folosim a doua oară nu mai trebuie să le reparăm ; cîștigăm timp !"

Reluînd — prin această prismă — ideea întrecerii cu timpul, organizatorul grupei sindicale ne-a spus.

— Este una dintre problemele care nu lipsește de pe agenda ședințelor noastre de grupă. Avem în această privință un mare ajutor din partea unor muncitori vechi, cu experiență, membri de partid, care știu să prețuiască timpul și, mai ales, să-l cîștige.

Despre timp, ordine și spirit gospodăresc au chibzuit muncitorii șantierului în ultima ședință a grupei sindicale, cînd au citit împreună Chemarea tovarășului Nicolae Ceaușescu adresată constructorilor, chemare care i-a însuflețit în lupta pentru recuperarea tuturor rămînerilor în urmă. Biroul grupei sindicale și conducerea șantierului, la recomandarea organizației de partid, au inițiat discuții cu fiecare echipă, au stabilit împreună toate măsurile care să asigure respectarea termenului de dare în funcțiune a noii întreprinderi.

Am zăbovit în fața unor panouri așezate, atunci, pe zidul încă umed. Ele reflectau tocmai aceste măsuri, tocmai hotărîrea constructorilor de a le da viață.

N. Marinescu

Cînd „necunoașterea legii"...

(Urmare din pag. 1)

legii. Zilele trecute, cetățeanul I. Vasile, fost salariat la ICM 3, ne-a solicitat calcularea pensiei pentru limită de vîrstă. Verificîndu-i dosarul pentru pensionare, am constatat că, începînd cu 1965, a încasat lunar o pensie viageră la care nu mai avea dreptul din clipa în care se angajase într-un loc de muncă.

— Poate nu știa că încalcă legea...

— La stabilirea pensiei viagere s-a angajat în scris că va anunța oficiul de pensii dacă se va încadra în producție. N-a făcut-o, după cum n-a anunțat nici întreprinderea că beneficiază și de pensie. Prejudiciul creat de el este, la ora actuală, de 31 000 lei.

— Cum vor fi recuperați acești bani ?

— Oficiul de pensii i-a și recuperat, încasîndu-i din contul întreprinderii, însă este un paliativ doar, deoarece prejudiciul a fost mutat numai, în seama altora, rămînînd ca cineva să suporte restituirea. Cazul este oarecum asemănător cu al cetățeanului C. Gheorghe, fost salariat la Baza de aprovizionare și desfacere Chitila, care a încasat, nelegal, cu titlul de pensie pentru invaliditate, suma de 21 600 lei.

— Sînt prejudicii acumulate în timp lung, în care puteau fi depistate neregulile.

— În mod normal, cetățenii respectivi trebuiau să anunțe la momentul oportun că au nu numai calitatea de salariați ci și de pensionari, pentru a fi remunerați conform legii. N-au făcut-o nici la oficiul de pensii, nici la întreprinderile unde lucrau.

— Deci, numai de buna lor voință depindea ca legea să... fie respectată ?

— Cred că, dacă s-ar stabili grade de vinovăție, o bună parte ar reveni și salariaților de la serviciile de personal ale întreprinderilor. Aceștia, în primul rînd, nu și-au respectat obligația de serviciu. Astfel, prin cumularea unor neglijențe, și relei voințe, prejudiciile au crescut la zeci de mii de lei. Evident — adăugăm noi — în asemenea cazuri pagubele trebuie suportate tocmai de cei ce le-au provocat.

În piața Obor

(Urmare din pag 1)

vînd... piei de oaie. ● Tot la etaj, cîteva magazine au căpătat alte destinații, vreo două anunță : mărfurile se desfac jos, pe platoul cu legume. Le-am căutat dar nu le-am găsit. Să fi fost în dosul ușii pe a cărei firmă scria I.C.L. „Textila 1" ? N-am putut afla, pentru că, deși programul trebuia să înceapă la ora 7, după această oră pe ușa respectivă tronau nu mai puțin de patru lacăte ! De ce-or fi trebuind atîtea ? ● **În piață**, în hale, la tonete, **animație, produse din belșug. Așa că...** ● Am desprins, însă, cîteva constatări care făceau notă discordantă cu abundența de produse. ● N-am văzut afișat, cum ar trebui, la vedere, mercurialul. De aceea nici producătorii nu-și puseseră prețuri la marfă, iar, prin colțuri, dosiți de ochii vreunui eventual controlor, cîțiva dintre ei ofereau spre vînzare păsări cu prețuri de speculă ● Curățenia cam lăsa și ea de dorit. Resturi de alimente și de ambalaje erau risipite pe jos, cu prisosință, saci cu produse așezați în locuri necorespunzătoare. ● Iată, cum spuneam, aspecte ce contrastau cu pretențiile pieței și ale halelor Obor ● Pe o platformă s-au înființat cîteva unități care, deschise la prima oră, servesc micul dejun : cafea, lapte, o gustare. Am luat o cafea, în fugă, aici. Erau primii clienți. După regulile comerțului poate n-am avea ce-i reproșa bufetierei. Dar după cele ale unui iubitor al delicioasei băuturi calde, amărui și la care aroma e totul, nu puteau să nu ne deranjeze stropii ce săreau, imperturbabili, în ibricul cu cafea, dintr-o tavă cu grăsime încinsă pe același aragaz ! ● Nu vrem să căutăm nod în papură, pentru că am mai putea spune că punctul farmaceutic era închis, pînă la 30 august, că, la intrare, căsuțele amenajate în stil rustic, mai mult sau mai puțin originale, și-au pierdut de mult din aspectul inițial.

O SCRISOARE PE ZI

Tot nașu-și are naș

„In ziua de 20 august a.c. am expediat mamei la Focșani, prin mandat poștal telegrafic, suma de 300 lei. Urma ca dînsa să vină la București de îndată ce primește banii, spre a fi consultată de o comisie de medici. Suma trimisă (cu formularul nr. 537, prin oficiul PTTR nr. 29 din calea Călărași), în loc să ajungă însă la destinație în cel mult 12 ore, a sosit abia la 22 august. Mai mult, destinatara n-a primit nici azi cei 300 de lei, pentru că i s-a telegrafiat greșit numele : în loc de ZOE Ionescu..., ION Ionescu".

MARIA NICULESCU
str. Băiculești nr. 13, bloc B-9, scara A, etaj VII, cartierul Pajura

În ziua de 25 august, împreună cu semnatara scrisorii, ne-am deplasat la oficiul din calea Călărași. Aici am verificat formularul, scris destul de citeț, al mandatului telegrafic. Numele era clar : ZOE Ionescu. Autorul greșelii : oficianta de serviciu, care a transmis telegrama. (N-am putut identifica funcționara care, din superficialitate, a botezat o femeie cu nume de bărbat). Autoarea scrisorii a întrebat-o pe oficianta de la ghișeu :

— Și, acum, ce să fac ?

— **Banii îi veți primi înapoi, după 10 zile, de la Focșani** — a răspuns cu seninătate funcționara.

— Totuși, aș vrea să se ia măsuri împotriva celor care încurcă treburile...

— **Da, n-aveți decît. Dar reclamația mi-o veți da tot mie : diriginta oficiului se află în concediu. Vine la 1 septembrie. Atunci se va cerceta cazul dv.**

N. R. : Nașa de la oficiul PTTR din calea Călărași nu-și poate găsi... nașul mai devreme de 1 septembrie ?

P. Vasile

Matematica la... cinematograf

Nu se poate spune că gazdele de la cinematograful „București" (și nu numai de aici) nu sînt grijulii cu spectatorii lor. Mereu le pregătesc cîte o surpriză. Ce-i drept, nu prea plăcută, dar tot „surpriză" se numește. Deosebit de întreruperea (deloc întîmplătoare) a filmului, spectatorii mai au — nu o dată — încă o „plăcere" : aceea de a ghici unde se află scaunul pe care urmează să-l ocupe. Au dispărut majoritatea numerelor, ele se mai găsesc ici-colo cîte unul. Și încep calculele, pe care, dacă nu știi matematică superioară, nu le poți descurca. Dacă pe bilet e scris „rîndul 14, locul 9", ca să afli unde e, trebuie să scazi 8 rînduri din rîndul 22, să aduni rezultatul cu 14 scaune, să scazi 5 și să înmulțești cu 4. Chiar dacă socoteala nu e chiar așa, nu puțini spectatori rămîn corigenți la matematică, dovadă încurcăturile provocate, discuțiile pentru stabilirea cu exactitate a locului înscris pe bilet.

ACCENTE

Unii sugerează să se angajeze meditatori, alții — să se aplice la loc numerele pe scaune. Cică așa ar fi mai simplu. Ce părere are întreprinderea cinematografică București ?

Sandu Marian

azi *a. andronic*

— Uite ce i-a adus mămicuța lui : fructe proaspete !!!

Actualitatea culturală bucureșteană

Solii unei arte de străveche tradiție

Spectacolul prezentat duminică seara, la Sala Palatului, de către Ansamblul național de folclor din R. A. Egipt, constituie o izbutită valorificare scenică a străvechilor tradiții ale unei arte populare cu trăsături clar conturate în muzică, dans, costum. Pornind de la aceste elemente de bază ca sursă inspiratoare, regizorul Hassan Saad El Din a imaginat — cu sprijinul compozitorului și dirijorului Shaban Abu El Saad — spectacolul ca o suită de tablouri caracteristice pentru viața poporului egiptean. Scene pitorești, legate de obiceiurile logodnei și ale căsătoriei, alternează cu cele care evocă, prin procedee mimice, aspecte din munca țăranilor egipteni (facerea pîinii, pescuitul cu năvoadele în largul mării), sau din activitatea negustorilor ambulanți din porturi, care întîmpină, în micile lor ambarcațiuni, vapoarele sosite, oferind spre cumpărare obiecte de artizanat. Nu lipsește nici dansul comic — cu putere de circulație și în folclorul altor popoare — ai cărui interpreți stîrnesc hazul general al publicului. Prezentate de către grupuri mai mari sau mai mici de dansatori, uneori cu momente solistice, aceste tablouri încîntă prin varietatea coregrafiei, prin disciplina ansamblurilor, dar și prin frumusețea costumelor multicolore, stilizate cu mult gust.

Latura muzicală propriu-zisă este încredințată unei orchestre acompaniatoare, care creează din fosă fondul sonor necesar desfășurării dansurilor, uneori și cu aportul unui grup vocal. Trăsăturile melismatice, caracteristice muzicii popoarelor orientale, sînt desigur prezente, dar învesmîntate în haina unei abile prelucrări, care o apropie de înțelegerea publicului din alte țări, evitînd astfel monotonia. Deosebit de interesante ne-au apărut instrumentele folclorice cu colorit specific, printre care „musma", un fel de oboi cu sunet nazal, cunoscut și sub numele de „zurna", apoi „argul", un clarinet dublu cu ison, avînd sonoritatea cimpoiului, și mai ales „darabukka", o tobă de mînă din lut ars, cu o mare diversitate de sunete, în funcție de locul în care este lovită. Din orchestră răzbate uneori și sunetul unui fluier, căruia egiptenii îi spun „nai". Un moment muzical care a reținut din plin atenția publicului a fost solo-ul de „qanon" (sau „kanon"), instrument de coarde ciupite cu ajutorul unui plectru, în genul țiterei, la care interpretul a realizat o suită de piese demonstrînd înalta sa virtuozitate. Diferite alte instrumente de percuție folosite de dansatori în scenă (clopoței, tobe de mînă), alături de strigăturile care colorează pe alocuri desfășurarea melodico-ritmică, au adăugat noi note pitorești acestei sugestive evocări a folclorului unui popor de milenară cultură.

E. ELIAN

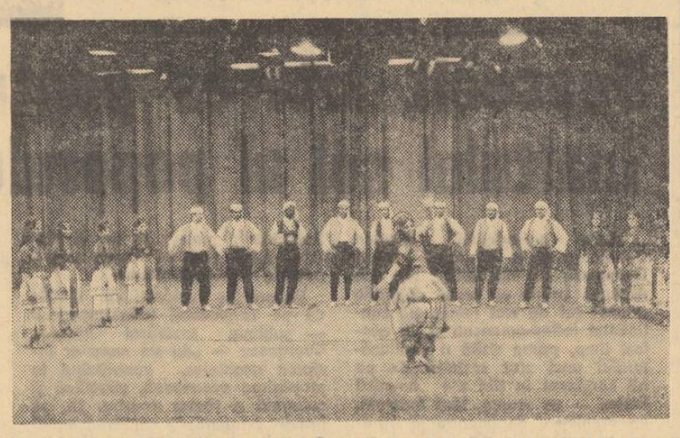

Dans al Ansamblului folcloric din Republica Arabă Egipt, răsplătit de bucureșteni cu binemeritate aplauze.

În continuarea stagiunii estivale
TEATRUL „NOTTARA"
organizează între 1—30 septembrie a.c.
GALA COMEDIEI
în cadrul căreia prezintă premierele :
— „HOTELUL ASTENICILOR"
comedie de I. D. Șerban, în zilele de 8, 9, 13, 16 septembrie.
— „AICI A DORMIT GEORGE WASHINGTON"
comedie de G. Kaufman și Moss Hart, în zilele de 1, 2, 8, 9, 16, 23, 30 septembrie,
precum și cunoscutele succese :
— „BUNĂ SEARA, DOMNULE WILDE"
comedie de Eugen Mirea după Oscar Wilde ;
— „ADIO CHARLIE"
comedie de George Axelrod
— „GAIȚELE"
comedie de Al. Kirițescu ;
— „BĂRBAȚI FĂRĂ NEVESTE"
comedie de Neil Simon.

LICEUL DE COREGRAFIE
str. Locot. Lemnaru nr. 9, sector 1,
anunță că în zilele de 3 septembrie 1973, orele 8—13, pentru elevii din provincie, și 4 septembrie, pentru elevii din București,
ORGANIZEAZĂ
CONCURS DE SELECȚIE
privind aptitudinile fizice pentru balet și dans.
Se pot prezenta elevi care au absolvit clasele a III-a și a IV-a (fără nici o pregătire de specialitate).
Informații suplimentare la secretariatul liceului, telefon 50.63.65

UNIVERSIADA

EUGEN BARBU

Într-o seară de curînd, Țopescu ne atrăgea atenția, într-o emisiune TV, că rezultatele echipei noastre studențești la Universiada de la Moscova reprezintă un cert succes. Era adevărat. Foarte adevărat. Cele 19 medalii obținute pe stadioanele acelea umede de o ploaie prea timpurie vorbesc de la sine, cum zicea omul meu, pe care l-am citat. Aceste medalii, mai multe decît ale unor țări cu o veche tradiție în sportul universitar, sînt extrem de elocvente. Fuseseră citate Ungaria și Anglia... Fetele și băieții noștri trimiși la Moscova meritau aplauzele noastre, ale tuturor celor din fotoliile de acasă.

Mi-am reamintit atunci cu o durere vie de tribunele goale, de ani de zile goale, la marile concursuri atletice de pe Republicii de pustiul întristător al peluzelor și-mi spuneam: cum mai au ei, băieții și fetele acelea, inimă să se antreneze, să bată recorduri? Iată, nu mai departe, duminică, la Atena, în cadrul „Balcaniadei", Virginia Ioan sare 1,90 m la înălțime și ia medalia de aur, bătînd-o pe recordmana mondială. Deci, atletismul românesc nu a murit, deci mai avem oameni mari în această disciplină atît de subtilă. Să evocăm sublimul amatorism al altor ani, cînd și eu, ca mulți alții, ne chinuiam pe stadioane necunoscute, fără spectatori în slujirea frumosului sport al alergărilor. Nu obțineam nimic, decît cel mult o bucată de zahăr și o pereche de pantofi cu cuie, sfaturi de la un antrenor care nu era plătit, și care, după ce bătea cu ciocanul în ateliere, îmbrăca un trening pentru a veghea la forma unor adolescenți ce se antrenau cu tricouri cîrpite și echipament zero.

În zilele noastre, cînd pe lîngă fiecare școală și universitate există profesori și antrenori emeriți, rezultatele nu sînt cu toate astea cele mai strălucite. Ultimul succes de la Universiadă desigur nu este rodul întîmplării, dar parcă este cam singular. Material uman în țara noastră parcă există, de dotarea materială nu ne putem plînge, atunci ce lipsește?

Poate puțin timp, poate puțin entuziasm, poate puțin public. Pentru că fără public orice sport nu înseamnă nimic. Nici acum nu-mi explic cum rugbiul românesc poate fi magnific fără mai nimeni în tribune. Dacă tenisul a devenit o boală colectivă, cauzele le știm. Dar de ce nu facem propagandă și pentru celelalte sporturi? Sigur că concursurile noastre nu sînt spectaculoase, dar de ce nu dăm întreceri formidabile de pe alte stadioane? Poate că dintre copiii care aleargă acum spetiți după rachete și mingi albe cîțiva, cîteva sute sau cîteva mii, se vor îndrepta spre locurile de sărit, spre pista goleșe. Avem o Argentina Menis, o Cornelia Popescu și un Csaba Dozsa... Dar cîte nume nu pot fi evocate? Ce facem ca să le popularizăm? Vindem la chioșcuri ilustrate cu vedete de cinema din străinătate. Nimic rău în asta. De ce nu am vinde și portrete ale marilor noștri atleți? Este ceva care deranjează? Cardinale ar sta foarte bine în cabina șoferilor de cursă lungă, alături de Ion Moina. Pometcu l-ar sfida amical din fotografie pe Presley și nu ar fi un capăt de țară. La emisiunile de tineret, în locul unor adormitoare conferințe în care se taie firul în patru, parcă niște curse de semifond ar avea virtuți mai multe, propagînd dragostea față de atletism. Care se poate împărți foarte bine cu dragostea față de carte. Și n-ar deranja pe nimeni. O ștafetă senzațională ar face cît toate cuvintele calde și excesul de pedagogie. Ce spuneți, tovarăși factori responsabili?

Universiada ne-a prilejuit o mare bucurie, dar ne oprim aici? Ne culcăm pe lauri, nu mai trebuie făcut nimic în materie de sport universitar? Aud?

Sport

Reprezentanții natației noastre la „mondialele" de la Belgrad

ANCA GROZA, speranța noastră în probele de delfin, îndeosebi cea de 200 m

Belgradul va găzdui începînd de vineri (timp de 11 zile) prima ediție a campionatelor mondiale de natație: înot, sărituri și polo. Sportivii români și-au încheiat pregătirile și așteaptă cu emoție dar și cu optimism startul întrecerilor.

După cum ne declară secretarul general al federației de natație, **Constantin Mihai**, sportivii noștri speră într-o bună comportare, la polo și înot (îndeosebi prin **Anca Groza**). Echipa de polo (disciplină care va inaugura întrecerile, la 31 august) va cuprinde pe **S. Huber, Fl. Slăvei, Gh. Zamfirescu, A. Șerban, V. Rus, Cornel Rusu, Claudiu Rusu, D. Popescu, R. Lazăr, I. Slăvei**, și **D. Frincu**. Lotul de înot este alcătuit din **Anca Groza, Marian Slavic, Zeno Oprițescu, Ion Miclăuș, Eugen Almer, Aurel Vițelaru**, iar cel de sărituri cuprinde pe **Sorana Prelipceanu** și **Melania Decuseară** (campionul național Ion Ganea nu va face, din păcate, deplasarea, fiind accidentat la umăr).

„Cupa Voința" la handbal feminin

Pe stadionul Voința din Floreasca, începe azi o competiție de handbal feminin, dotată cu **„Cupa Voința"**. Programul primei zile este următorul: ora 16,45, **Voința București — Voința Iași**; ora 17,45, **Confecția București — Constructorul București**.

HIPISM

NU JUSTIFICĂRI AȘTEPTĂM!

Nu s-ar putea spune că reuniunea de duminică nu a fost reușită sub aspect spectacular. Sosirile din premiile Lacul Sărat (deatheat între Tesalia și Hegemona), Lacul Roșu (Topaz învinge la luptă pe Papion) și Lupeni (Ruscuța respinge cu prețul ultimelor resurse atacul lansat de Cumulus) au avut darul să mulțumească asistența — destul de numeroasă — prezentă duminică dimineața pe hipodromul ploieștean. Ce nu ne-a plăcut însă a fost maniera mai mult decît dubioasă în care unii driveri continuă să-și susțină pensionarii. Gh. Ciobanu n-a schițat nici cel mai mic gest pentru a o stimula pe Hațegana în cursa cîștigată de Ruscuța (același lucru a făcut și cu Harieta în premiul Leordeni), Gică Tănase și M. Ștefănescu nu s-au „văzut" în nici una din cursele în care au concurat (situația aceasta durează de cîteva reuniuni), iar Tr. Dinu tinde să devină un „specialist" al locului doi, (vezi Inimos, Cadina — duminică dimineața — și Raguza, Strana, în reuniunea anterioară). Toate acestea și n-am enumerat decît numai cîteva aspecte) nu fac decît să dăuneze alergărilor de trap.

Gîndim că atîta timp cît față de asemenea manifestări incorecte va continua aceeași atitudine de îngăduință, ca cea manifestată în ultima perioadă de timp (numeroase abateri profesionale au rămas nesancționate, venindu-se cu justificări puerile — ca aceea din programul ultimei reuniuni), situația pe cîmpul de curse va rămîne neschimbată.

Gh. Alexandrescu

AFLĂM DE LA: Miliția Capitalei

● **În ziua de 25 august, pe calea Victoriei (în dreptul magazinului „Confecția") a fost găsit un portofel roșu, cu o importantă sumă de bani. Cel care l-a pierdut se poate adresa la tel. 22 22 22.**

● **Unora le oferea spre vînzare magnetofoane, cerîndu-le în prealabil un substanțial aconto; de la alții afirma că vrea să cumpere aparate de radio, împrumutîndu-le „pentru probă". Îi înșela și pe unii și pe ceilalți. Autorul acestor fapte — Ionel Avramescu (comuna Pardoș — Buzău) — face acum „eforturi de memorie" pentru a-și aminti în fața anchetatorului numele tuturor victimelor...**

● **Este căutat autoturismul Dacia 1100, de culoare gri, numărul 7-B-646, furat ieri noapte din str. Spătarul Milescu. Cetățenii care pot da relații sînt rugați să se adreseze la tel. 22 22 22.**

● **Auzind, noaptea, zgomot în bucătărie, Iacob Iozu (din Popești-Leordeni) a rămas o clipă nedumerit: nu știa să aibă musafiri. Cînd s-a dus să vadă despre ce e vorba, s-a pomenit față în față cu Maricel Lazăr (str. Glădiței nr. 8), „Oaspetele" nepoftit tocmai se pregătea să plece, după ce furase o butelie de aragaz. La cercetări, a reieșit că în aceeași noapte N.L. mai săvîrșise un furt.**

● **În ziua de 20 august, la Spitalul de urgență, a decedat Marin Zaharia (str. Fortului nr. 15, Chitila). Se știe că fusese adus de un necunoscut, în urma unui accident de circulație. După cîteva zile de cercetări, „necunoscutul" a fost identificat: Ion Cojocaru, din Orbeasca-Teleorman, salariat la Stația utilaj transport din bd. Preciziei nr. 1—7; s-a dovedit că... el conducea tractorul care-l accidentase pe M.Z., și că dusese rănitul cu întîrziere la spital. Cercetările continuă.**

DIN SĂLILE TRIBUNALULUI

REVOCARE

„Regret — onorată instanță. O să mă îndrept. Vă asigur".

A fost ultimul cuvînt al inculpatului Ion Oană. A ajuns aici, în fața judecătorilor, după o scurtă, dar foarte agitată perioadă în care fusese angajatul uzinei „Electromagnetica". Încercaseră oamenii să-l îndrepte, l-au sfătuit, l-au chemat în fața comisiei de disciplină... Fără nici un rezultat: scandalurile, insultele, bătaia, îi însoțeau aproape fiecare zi de muncă. Au urmat, firesc, desfacerea disciplinară a contractului de muncă, trimiterea sa în judecată.

Și Ion Oană a fost condamnat. Ca măsură de reeducare, instanța i-a aplicat pedeapsa muncii corecționale. Numai că la noul său loc de muncă, fixat de instanță, I. O. și-a reluat... îndeletnicirile. Efectul: **„...instanța revocă măsura muncii corecționale, dispunînd executarea pedepsei prin închisoare"...**

Soluție firească față de cel care abuzase de umanismul legii, de credința judecătorilor în îndreptarea sa fără intervenția constrîngerii.

— V. V. —

DACTILOGRAFIA

Curs rapid de 2 luni (2 ore zilnic) sau de 4 luni, de 3 ori pe săptămînă și

STENOGRAFIA

curs complet

se predau de specialiști cu înaltă calificare la

CASA DE CULTURĂ A SECTORULUI 4

strada Mircea Vodă 5

Informații și înscrieri zilnic între orele 9—12 și 18—20, tel. 21.54.96 și 22.24.94.

LICEUL NR. 43

SECȚIA SERALĂ — str. Barajul Dunării nr. 13, tramvai 30, autobuze 40, 42, 65, 79, troleibuze 84, 92, tel. 43 47 90 PRIMESTE ÎNSCRIERI pînă la 30 august 1973

● Pentru CONCURSUL DE ADMITERE anul I la clase cu 1, 2 și 3 ture

● Pentru anii II, III și IV, la clase cu 1, 2 și 3 ture.

M.I.U.-I.C.I.E.P.

anunță scoaterea la

CONCURS

a unui post de inginer tehnolog, specialitatea T.C.M.

Concursul va avea loc pe data de 4 septembrie 1973.

Înscrierile se primesc pînă la data de 3.09.1973, cu respectarea prevederilor Legii nr. 12/1971.

Informații suplimentare la telefon 41.01.75.

MARI REDUCERI DE PREȚURI PE LITORAL!

ÎNTREPRINDEREA DE TURISM, HOTELURI ȘI RESTAURANTE BUCUREȘTI

vă invită să petreceți cîteva zile pe litoralul Mării Negre, în lunile septembrie și octombrie, în cele mai elegante și confortabile hoteluri din stațiunile: Mamaia, Eforie Nord și Sud, Jupiter, Venus, Saturn, Cap Aurora și Neptun.

În această perioadă se aplică reduceri de tarif de pînă la 55%, la transport C.F.R. 50%, durata sejurului rămînînd la aprecierea dv.

Informații și înscrieri la filialele de turism din calea Victoriei nr. 100, bd. Republicii nr. 4 și 68, ca și la punctele de turism din cartierul Drumul Taberei — complex Orizont și cartierul Titan — complex A. 13.

Telefon: 14.08.00 — 15.74.11 — 14.72.08.

Duminică, start în Turul ciclist al României

● 70 de concurenți, din 6 țări, ● Un traseu „dens" și variat ● Cele două echipe ale României, pregătite de antrenorul N. Voicu ● Televiziunea și Radioul vor fi prezente în cursă.

Cîteva zile ne mai despart de startul celei mai importante competiții cicliste din țara noastră, TURUL ROMÂNIEI. A 19-a sa ediție, la care vor participa, în afara celor mai buni alergători români, rutieri de valoare din **Bulgaria, Cehoslovacia, Italia, Iugoslavia** și **Turcia** (în total 70 de concurenți), își va începe desfășurarea **duminică, 2 septembrie, dimineața**, cu o etapă-prolog, constînd dintr-o cursă de **5 km contra cronometru, pe străzile Capitalei.** Tot **duminică**, la ora **12,30**, în **Piața Scînteii** se va da plecarea în ETAPA A II-A, pe ruta **București — Ploiești — Brașov — Poiana Brașov** (176 km). În continuare, programul întrecerii e următorul: **3 septembrie**, ETAPA A III-A, Brașov — Tg. Mureș (165 km); **4 septembrie**, ETAPA A IV-A, Tg. Mureș — Cluj (105 km) și ETAPA A V-A, circuit în nocturnă pe străzile Clujului (24 km); **5 septembrie**, ETAPA A VI-A, Cluj — Bistrița — Vatra Dornei (170 km); **6 septembrie**, ETAPA A VII-A, 20 km contratimp individual pe urcușul Mestecănișului și ETAPA A VIII-A, Vatra Dornei — Suceava (110 km); **7 septembrie**, ETAPA A IX-A, Suceava — Roman — Bacău (148 km); **8 septembrie**, ETAPA A X-A, Bacău — Buzău (170 km); **9 septembrie**, ETAPA A XI-A, Buzău — Cislău — Vălenii — Ploiești — București (170 km — cu sosirea, în jurul orei 17,45, pe stadionul 23 August).

După cum se vede, un tur foarte „dens" (11 etape = 1 263 km = 8 zile) cu unele etape destul de dure (prin profil, sau prin kilometraj), cu un traseu variat, care oferă cîmp de acțiune, la alegere, specialiștilor în cățărare, sprinterilor sau „ruleurilor".

Ciclismul românesc va fi reprezentat de două echipe selecționate, pregătite de antrenorul emerit prof. N. Voicu (lotul cuprinde pe **Teodor Vasile, V. Selejan, M. Hrisoveni, I. Cernea, N. David, N. Andronache, V. Hoța, E. Duigheru, C. Cirje, V. Murineanu** — se remarcă preponderența tineretului), precum și de 7 formații de club — **Dinamo, Steaua, Metalul Plopeni, Olimpia București, Voința București, C.S.M. Cluj**, și **Cîbo — Brașov.**

Sîntem informați că **Televiziunea** va urmări desfășurarea Turului, efectuînd pe parcurs **4 transmisiuni în direct** (și în plus înregistrări zilnice), iar **Radioul** va „acoperi" și el întrecerea, prin **transmisiuni directe de la sosirile în etape.**

● **Proba de dublu bărbați din cadrul turneului de tenis de la South Orange (S.U.A.) a fost cîștigată de cuplul Năstase — Connors** (în finală, 6—7, 6—3, 6—2 cu perechea Gorman — Gonzales) ● **La „Balcaniada" de polo** de la Korcula (Iugoslavia) la care țara noastră este reprezentată de echipa secundă, sportivii noștri au obținut în primele două meciuri rezultatele: cu Iugoslavia: 1—11 și cu Turcia 11—3 ● Astăzi, la Snagov, **au loc primele întreceri din cadrul campionatelor naționale de caiac-canoe** ● Joi, pe stadionul **Giulești**, de la ora 17, **Rapid** întîlnește pe Lokomotiv Moscova în semifinalele campionatului european internațional feroviar la fotbal ● Două campionate naționale rezervate juniorilor încep astăzi în Capitală: la **tenis** — pe terenul Progresul din str. Dr. Staicovici — și la **călărie** — pe baza hipică din calea Plevnei.

● REZULTATELE CONCURSULUI PRONOSPORT. În urma tragerii provizorii a buletinelor depuse la concursul Pronosport din 26 august, au fost găsite, 1,10 variante cu 13 rezultate exacte, 59,85 variante cu 12 rezultate exacte și 665,15 variante cu 11 rezultate exacte.

Utilizarea judicioasă a combustibilului

(Urmare din pag. I)

depășirile fiind, pentru a da cîteva exemple, de 14 la sută la C.I.L. Pipera, 8,72 la sută la Fabrica de sticlă, 6,68 la sută la fabricile de bere, 6,38 la sută la CESAROM. **Situația este inadmisibilă, cu atît mai mult, cu cît sînt mari consumatori care, în condițiile îndeplinirii și depășirii planului de producție, au realizat importante economii de combustibil.**

Ing. **Alexandru Chirilă**. La „Semănătoarea" s-a redus consumul cu 25 la sută, prin reproiectarea și înlocuirea arzătoarelor, introducerea recuperatoarelor de căldură, controlul arderii. Procedînd asemănător, întreprinderea „Vulcan" a economisit 3,5 milioane m.c.

Ing. **Teodor Iliescu**: „Danubiana" a înregistrat unele economii care însumează cam 600 000 mc gaze în primul semestru, planul de producție fiind depășit. Am obținut aceasta, în principal, folosind aburul de la turbină în procesele tehnologice și prin utilizarea căldurii condensului impurificat — care era aruncat la canal cu o temperatură de 100 grade — la prepararea apei calde.

Ing. **Gheorghe Botoacă**: Însă tot „Danubiana" gospodărește centrala termică ce furnizează energie și altor întreprinderi din zonă. Or, ar fi cazul ca și bazele de producție ale Ministerului Construcțiilor Industriale, racordate aici, să recupereze condensul impurificat, întrucît astfel s-ar economisi 500 000 mc anual.

Ing. **Nicolae Modrogan**: Procesul de ardere a combustibilului superior se efectuează în instalații cu nivel tehnic necorespunzător, față de necesitățile și posibilitățile actuale ale economiei. În multe unități nu se întocmesc bilanțuri termoenergetice, obligatorii, nu există aparatură și personalul calificat necesar. La marii consumatori au dispărut și compartimentele termoenergetice. Lipsește o linie de concepție unitară în proiectarea echipamentului de ardere. În prezent, peste 30 de întreprinderi și cooperative din țară produc arzătoare, fiecare în legea sa, majoritatea dintre acestea fiind supradimensionate.

E. G. O mare cantitate de gaze se pierde datorită instalațiilor neîntreținute la timp...

Gh. B. Numai la două cuptoare ale Fabricii de sticlă se irosesc anual, din această cauză, două milioane mc.

E.G. Din păcate, nu există întotdeauna preocuparea necesară pentru a stăvili risipa.

Gh. B. Sînt numeroase exemple privind lipsa de cointeresare pentru economia acestui combustibil. Și nu mă refer la lucrări care să necesite investiții. Introducerea de recuperatoare la forja întreprinderii „23 August", de exemplu, ar reduce risipa cu 600 000 mc, alte 200 000 mc s-ar obține din redimensionarea arzătoarelor. Peste două milioane mc se pierd la „Republica", deoarece nu au fost puse în funcțiune preîncălzitoarele de aer și două cazane recuperatoare.

N.M. Există, apoi, instalații neomologate, făcute fără aprobare. Pe țară sînt peste 100 000 de arzătoare în această situație.

Gh. B. Faptul este cunoscut încă din 1969, cînd s-a făcut o inventariere generală. Dar nu s-a luat nici o măsură.

Redacția. Interlocutorii noștri au ridicat și probleme privind reducerea consumului de gaz metan pentru producerea energiei electrice, utilizarea cuptoarelor la randamentul necesar, proiectarea de instalații și aparatură, întărirea controlului, înlocuirea arzătoarelor supradimensionate etc. Dar asupra acestora vom reveni în alte articole.

„PIANIST CU EXPERIENȚĂ CAUT GESTIUNE"

(Urmare din pag. I)

vedeam gestionar-depanator la o unitate de deservire. Muncă de răspundere nu-i vorbă. Dar, hodoroncțronc, mi se spune: Avem locuri la „Policolor"! Auzi, matale, „Policolor" eu care, dacă-mi dai o vioară, o aranjez să unduiască mai ceva ca un Stradivarius. Am refuzat net.

În altă zi, cînd ședeam tot pe buturugă și ciopleam alt băț, iar a venit la mine un tovarăș: „Ai serviciu?" N-am (i-am spus apoi ce-aș dori să am). Și... minune: dorința s-a împlinit: am fost trimis la cooperativa „Metalocasnica". N-o să credeți: ca... acordor de instrumente muzicale. Cu gestiune! Visul meu! M-am dus tot într-o fugă. Ardeam să aud ce unitate mi se va da. Aici, însă — altă dandana. Mă ia în primire președintele cooperativei: „D-ta, cu gestiune?! Nici nu te gîndi! De vrei, te angajăm la un atelier. Fără gestiune!".

„Eu, într-um atelier, eu, care dacă-mi dai un acordeon, îl repar și-l fac să cînte mai abitir ca al lui Fărămiță Bambru?!".

Capitolul II: DIALOG

— Tovarășe Savu Băran, în 1965 ați mai lucrat la „Metalocasnica" (unitatea din calea Văcărești), dar ați fost trimis în judecată și exclus din cooperativă, avînd post cu gestiune, tot ce ați reparat ați încasat fără a emite bonuri, adică ați băgat banii cooperativei în propriul dv. buzunar.

— Ce-a fost a fost; ce rost mai are să ne întoarcem în timp? Dați-mi o chitară — vă spun — o repar de-ar jindui-o pînă și „Roșu și Negru".

— În 1969, cooperativa „Metalocasnica" v-a reprimit în același post. Dar nu după mult timp v-a îndepărtat din nou. Motivul? Același: confundați buzunarele dv. cu cele ale cooperativei. Pe deasupra, consumați și băuturi alcoolice în timpul programului...

— Lasă, tovarășe. Și o zicală (adăugită) spune: „Meseria e brățară de aur, iar gîtul — pilnie de argint". Eu m-am debarasat de pilnie. Dar dacă-mi dați un pian să-l repar...

Capitolul III: EPILOG

În cartea de muncă a eroului nostru mai figurează încă 5 întreprinderi unde a lucrat pe diverse posturi și unde i s-a desfăcut contractul de muncă pentru tot felul de abateri repetate. „Metalocasnica" îngăduitoare, pentru a 3-a oară, îl reprimește; îi oferă post. El protestează.

Degeaba protestează: postul de depanator cu gestiune, oricîte reclamații ar face, nu-l mai vede. (Aviz și altor „pianiști" cu experiență ca Savu Băran).

Punct — contrapunct

(Urmare din pag. I)

cale de a fi înlăturată. **„Gestionarului Iliescu Gheorghe i s-a aplicat sancțiunea de retragere a 3 gradații din salariu pe timp de 3 luni**, sancțiune premergătoare desfacerii contractului de muncă, iar **merceologii de resort au fost puși în discuția colectivului și avertizați asupra calității muncii lor.** Avem toate motivele pentru a crede într-o nerepetare a situației ca aceea amintită în articolul dumneavoastră".

De la ITA București, ca urmare a materialului din 4 august a.c. — „Peviu" despre răbdarea (și tutunul)... călătorului" ni se comunică: „În cadrul unei analize cu conducerea autobazei 3 călători și a autogării Obor, s-a ajuns la concluzia (de ce, totuși, atît de tîrziu? — n.n.) ca **autogările să fie dotate cu „Mers de tren", cu panouri ITB, cu un plus de... solicitudine.** Adăugăm luarea unor măsuri privind păstrarea unui **climat civilizat în sălile de așteptare.** Cu un plus de exigență va fi privită **respectarea graficului de plecări și sosiri. Șeful de autocoloană, Gheorghe Vasiliu, șeful de autogară, Anastasia Zamfir, ca și impiegatul de mișcare, A. Dumitrescu** — răspunzători de abaterile semnalate de dv. — **au fost sancționați.**

„Punct-contrapunct" consemnează luarea unor măsuri de remediere. Își propune să urmărească, însă, tot „la fața locului", și eficiența lor.

INSTITUTUL AGRONOMIC „N. BĂLCESCU"

face cunoscut următoarele:

a) La următoarele facultăți, în urma concursului de admitere din luna iulie nu s-au ocupat locurile planificate și se organizează un nou

concurs de admitere

la care vor putea participa toți candidații care îndeplinesc condițiile de admitere în învățămîntul superior, inclusiv tinerii apți pentru serviciul militar:

— **Facultatea de agricultură — curs de zi;**
— **Facultatea de zootehnie — curs de zi;**
— **Facultatea de îmbunătățiri funciare:**
— **Secția ingineri — curs de zi;**
— **Secția subingineri — curs de zi.**

b) La următoarele facultăți se organizează concurs de admitere pentru completarea locurilor care devin libere în anul 1973—1974 prin plecarea tinerilor în vederea satisfacerii stagiului militar. La concurs au dreptul să se prezinte candidații care îndeplinesc condițiile de admitere în învățămîntul superior și care au satisfăcut stagiul militar, cei scutiți de serviciul militar, precum și fetele:

— **Facultatea de horticultură — curs de zi;**
— **Facultatea de medicină veterinară — curs de zi;**
— **Facultatea de economia agriculturii — curs de zi.**

c) La Facultatea de economia agriculturii se organizează un concurs de admitere și pentru secția cursuri fără frecvență.

d) Înscrierea candidaților la concursul de admitere se face la secretariatele facultăților, astfel:

— **Pentru cursurile de zi și cursurile fără frecvență:**
Pînă la 31 august 1973, ora 8.00.

— **Pentru Secția de subingineri.**

De la 3 septembrie 1973 pînă la 8 septembrie 1973, ora 8,00.

Informații suplimentare se pot obține de la secretariatele facultăților, zilnic între orele 7 și 15.

Pentru săptămîna 27 august — 1 septembrie 1973, **Întreprinderea pentru construirea și vînzarea locuințelor București** (fost O.C.L.P.P.).

ANUNȚĂ

1. Constituirea asociațiilor de locatari ale blocurilor proprietate personală după următorul program:
— joi 30 august 1973, orele 16.00, blocurile: A-10, A-11 și A-14 Berceni IV — D-38 Drumul Taberei — F-3 și F-4 Titan.

Ședințele de constituire au loc la sediul întreprinderii din str. Gutenberg nr. 3, etaj 1, camera 21.

Beneficiarii de contracte sînt rugați în mod insistent a participa la ședințele de constituire, care condiționează recepția și darea în folosință a blocurilor.

2. În această săptămînă continuă predarea apartamentelor la blocurile:
BERCENI: A-21, A-23, C-3, A-12 și A-13.
GIURGIU-FARAUDO: blocurile 6, 7 și 5.
TITAN: Pc-4, Pc-8, Pc-9, Pc-10, Pc-11, Pc-12, V-10, F-1, F-2, MP-1, MP-1 a și 24/A.
DRUMUL TABEREI: A-41, A-42, A-43, A-44, D-25, D-28, D-30, D-31, D-32, D-33, D-34, D-35, D-40, D-41, D-42, D-44, D-46, D-47, D-48, D-49, A-39, A-46, A-47, A-48, A-49, A-50, A-51, A-52, OD-1, OD-2, M-36, M-37, M-38, M-39, M-40, M-40 bis microraionul 4 — M-13, M-21, M-22, M-30, M-31, M-32 din microraionul 5 — M-14 și M-15 din microraionul 6 — Td-23, Td-24, Td-45, Td-46, Td-47, Td-36, Td-48, Td-49 — M.II.8/1, M.II.8/13 și M.II.8/15 din microraionul 7.

Programarea predărilor de apartamente se găsește afișată la sediul întreprinderii din str. Gutenberg nr. 3, etajul 1 și la blocurile respective.

HEVES FERENCZ

În ziua de 26 august a.c., a încetat din viață tovarășul **HEVES FERENCZ**, vechi militant al mișcării muncitorești din țara noastră, membru al Partidului Comunist Român din anul 1934.

Născut la 4 august 1903, în orașul Sighet-Maramureș, el a desfășurat, timp de aproape două decenii, o intensă activitate revoluționară, contribuind la lupta oamenilor muncii, sub conducerea partidului comunist, pentru făurirea unei vieți mai bune și mai demne pe pămîntul României.

Urmărit de organele represive pentru activitatea sa ilegală, el a fost arestat și deținut în lagăre și închisori.

Din anul 1945, a îndeplinit o serie de funcții pe linie de partid și de stat.

Pentru activitatea sa îndelungată în mișcarea muncitorească, pentru contribuția la opera de edificare a socialismului în patria noastră, a fost distins cu ordine și medalii ale Republicii Socialiste România.

Amintirea sa va rămîne mereu vie în inimile celor care l-au cunoscut, au luptat și au muncit alături de el.

COMITETUL FOȘTILOR LUPTĂTORI ANTIFASCIȘTI DIN REPUBLICA SOCIALISTĂ ROMÂNIA

★

Corpul defunctului va fi depus miercuri 29 august a.c., ora 12, în sala de marmură a crematoriului „Cenușa". Incinerarea va avea loc în același zi, la ora 15.

INTREPRINDEREA produse alimentare cu sediul central în Halele centrale Obor, etajul 1, angajează LĂCĂTUȘI mecanici categ. 3-5, MECANICI compresoriști categ. 3, ELECTROSTIVUITORIȘTI, REGLORI. Angajările se fac conform Legii nr. 12/1971. Informații suplimentare la biroul personal, tel. 35.22.00, interior 33.

ÎNTREPRINDEREA transporturi turistice auto, bd. Expoziției nr. 2, sectorul 8, angajează în condițiile Legii nr. 12, CONTABILI revizori principali. Informații la tel. 18.05.03.

FILATURA de lînă pieptănată, șos. Vergului nr. 59, sectorul 3, angajează CONDUCĂTORI auto categ. B, C, D. Relații suplimentare la tel. 35.40.90, int. 125.

ÎNTREPRINDEREA comerțului cu ridicata pentru produse alimentare București, Piața Cosmonauților nr. 8, sectorul 1, angajează ȘEFI secție (gestionari), PRIMITORI-distribuitori, ȘOFERI, MECANICI auto, ELECTRICIENI auto, ELECTRICIENI întreținere acumulatori, TINICHIGII auto, VOPSITORI auto, GRESATORI, MUNCITORI pentru calificare în meseria de electrostivuitori, MUNCITORI necalificați, TÎMPLARI, cu îndeplinirea condițiilor legale de angajare.

BAZA de aprovizionare și desfacere CIEA, bd. Miciurin 7 A, tel. 17.02.43, angajează MUNCITORI necalificați, ȘOFERI, TEHNICIAN recepție, RECEPȚIONER, ȘEF depozit (materiale refractare), PRIMITORI distribuitori materiale.

INSTITUȚIE DE STAT angajează DACTILOGRAFI pentru limbile engleză și rusă, precum și colaboratori externi, dactilografi pentru engleză, rusă, franceză, germană. Tel. 14.71.67.

OFICIUL farmaceutic nr. 2 București, intrarea Costache Negri nr. 11, sectorul 6, angajează ȘOFERI, ZUGRAVI și MUNCITORI necalificați (bărbați). Relații suplimentare la tel. 37.19.80, interior 5.

BANCA agricolă, sucursala București, str. Lipscani 29, angajează în condițiile Legii nr. 12/1971, PAZNICI pentru filiala Fundulea și București.

CENTRUL de documentare și publicații tehnice — M.L.U., str. C.A. Rosetti nr. 21, sectorul 1, tel. 11.78.69, angajează conform Legii 12/1971, CONDUCĂTOR auto pentru microbuz T.V.

POLICLINICA metodologică de stomatologie a municipiului București, calea Plevnei 44, sectorul 7, angajează FOCHIȘTI autorizați pentru cazane de joasă presiune și ELECTRICIAN de întreținere și reparații (automatizări) categ. 6, cu domiciliul în București. Solicitanții se vor adresa la telefon 16.23.03.

ÎNTREPRINDEREA întreținerii clădirii Ministerului Transporturilor și Telecomunicațiilor, bulevardul Dinicu Golescu nr. 38, sectorul 8, angajează TÎMPLARI manuali de întreținere, ȘOFERI, ELECTRICIENI instalatori, INSTALATORI încălzire centrală și INSTALATORI sanitari.

FABRICA de pîine „Steagul Roșu", str. Puțul cu apă rece nr. 35—47, sectorul 6, angajează TÎMPLARI universali categ. 4—6, ZUGRAVI — vopsitori, categ. 3—5, STRUNGARI — frezori, categ. 4—6, cu domiciliul în municipiul București. Relații se pot lua la tel. 15.30.70, biroul personal.

I.I.L. „Victoria", str. Cobălcescu nr. 9, tel. 15.96.90, interior 2 sau 3, angajează FREZORI, MATRITERI, categ. 4—6, ELECTRICIAN bobinator, precum și FOCHIȘTI medie presiune.

INFORMAȚIA pe toți globul

ÎN ȚĂRILE AMERICII LATINE

Deosebit interes pentru vizita înaltului sol al poporului român

(Urmare din pag. I)

personalități de prestigiu ale vieții politice din țări latino-americane,

General de divizie JUAN VELASCO ALVARADO, președintele Republicii Peru:

„Guvernul peruan apreciază în cel mai înalt grad prietenia și strinsele relații pe care le întreține cu guvernul român și, tocmai de aceea, apropiata vizită a președintelui Nicolae Ceaușescu are pentru țara noastră o deosebită semnificație și importanță. Manifestările de bun venit și de simpatie pe care le va rezerva țara noastră președintelui român vor reflecta recunoașterea înaltelor sale calități de om de stat și vor fi, totodată, o dovadă a aprecierii de care se bucură poporul român.

Ca interpret al sentimentelor poporului și guvernului peruan, îmi exprim cele mai călduroase urări pentru ca intensificarea și dezvoltarea tot mai accentuată a relațiilor peruano-române să contribuie activ la progresul popoarelor noastre".

GUILLERMO RODRIGUEZ LARA, președintele Republicii Ecuador:

„Este plăcut să constat că țara mea a încheiat relațiile cu Republica Socialistă România, mai ales în sfera comerțului și a asistenței tehnice.

Apropiata vizită a Excelenței Sale, președintele României, în țara mea, va contribui, fără nici o îndoială, la stringerea concretă a acestor bune raporturi cărora contactul personal între conducătorii români și ecuadorieni le va da o nouă, promițătoare și solidă arhitectură... De aceea îl primim ca pe un bun prieten, ca pe un ilustru conducător și confrate, pe președintele Consiliului de Stat al Republicii Socialiste România, domnul Nicolae Ceaușescu, cu care vom trata în termenii avantajului și înțelegerii mutuale, termeni pe care-i vom transpune în sfera schimburilor comerciale și culturale care sînt deja inițiate".

SALVADOR ALLENDE GOSSENS, președintele Republicii Chile:

„Pentru noi, vizita președintelui Nicolae Ceaușescu constituie un eveniment de o extraordinară importanță și semnificație. De la instalarea acestui guvern, relațiile dintre România și Chile s-au intensificat. Am găsit înțelegere și spirit de cooperare în domeniile tehnic, științific, cultural și economic. De aceea, pentru Chile este foarte important să poată exprima tovarășului Ceaușescu recunoștința noastră pentru atitudinea solidară a României față de Chile.

De asemenea, cred că vizita sa este un fapt foarte semnificativ pentru America Latină. Pentru prima dată, o personalitate din țările socialiste europene, de prestigiul tovarășului Ceaușescu, vizitează continentul nostru. Aceasta este, totodată, o dovadă a unei viziuni profunde asupra a ceea ce reprezintă azi America Latină și ceea ce va fi ea mîine".

RAUL LASTIRI, președintele Republicii Argentina:

„Așteptăm cu plăcere apropiata vizită a președintelui Nicolae Ceaușescu și a doamnei Elena Ceaușescu la Buenos Aires. Va fi un moment încă neatins în relațiile noastre, de importanță excepțională prin nivelul la care se realizează și, ceea ce ne onorează, prin personalitatea celor ce ne vizitează.

Semnificația acestei vizite este extrem de profundă și puternică. Dincolo de aspectul protocolar, sosirea la Buenos Aires a înalților oaspeți este o expresie a unei afecțiuni ce va fi dovedită în timpul vizitei și după aceea. Schimburile dintre noi pe plan economic vor fi, pe de altă parte, încurajate, explorîndu-se noi posibilități de cooperare. Iată de ce spun că vizita va fi un moment culminant al relațiilor pe multiple planuri, dintre cele două state ale noastre — România și conducătorul ei se bucură de cel mai larg și meritat prestigiu, de stimă și considerație în întreaga lume".

Ministrul venezuelean al afacerilor externe despre:

Dorința de unitate și colaborare a statelor de la sud de Rio Grande

CIUDAD DE MEXICO 28 (Agerpres) — În cadrul vizitei oficiale pe care o întreprinde în Mexic, Aristides Calvani, ministrul venezuelean de externe, a avut o serie de întrevederi cu oficialități ale țării gazdă, consacrate examinării unor probleme de interes reciproc și semnării unor acorduri bilaterale cu caracter economic, cultural și comercial — informează agenția Prensa Latina.

După prima rundă de convorbiri cu Emilio Rabasa, omologul său mexican, Calvani a declarat reprezentanților presei : „Popoarele noastre sînt tot mai convinse de necesitatea întăririi unității lor, în actualul context care reclamă accentuarea eforturilor comune" — a relevat Calvani, referindu-se la situația țărilor de la sud de Rio Grande. În acest sens, el a subliniat importanța Comisiei speciale de coordonare latino-americană (C.E.C.L.A.) și, respectiv, a conferinței de la Lima a acestui organism, „în care a devenit evidentă dorința de unitate a popoarelor continentului nostru, de a merge spre eforturi comune care să ne permită să facem față dificultăților și să devenim mai exigenți față de pretențiile țărilor dezvoltate din punct de vedere economic".

Referindu-se la Pactul Andin, ministrul venezuelean a menționat că importanța sa constă în „tendința comună a celor sase țări membre de a promova extinderea și diversificarea modalităților de cooperare în această zonă a Americii Latine și totodată pe întreg continentul".

De asemenea, Aristides Calvani și-a exprimat acordul față de „Carta drepturilor și obligațiilor economice a țărilor", prezentată de Mexic spre dezbatere în reuniunea reprezentanților unor țări nealiniate din America Latină, Africa și Asia, care s-a desfășurat la Santiago de Chile. În context, ministrul venezuelean a declarat că guvernul țării sale acordă o deosebită importanță propunerii avansate de Mexic în cursul recentei sesiuni a grupului directorilor din aviația civilă latino-americană, în legătură cu necesitatea de a crea o flotă civilă a Americii Latine, ca mijloc de extindere a cooperării și colaborării interzonale. Astfel, a arătat șeful diplomației venezuelene, unul dintre scopurile actualei vizite este semnarea unei convenții bilaterale în domeniul aviației între Mexic și Venezuela.

KURT WALDHEIM:

„Națiunile Unite doresc soluționarea pașnică a problemei cipriote"

ATENA 28 (Agerpres). — Solicitat de ziariști în legătură cu evoluția situației din Cipru, secretarul general al O.N.U., Kurt Waldheim, a declarat, ieri, pe aeroportul din Atena, unde a făcut escală, că Națiunile Unite doresc soluționarea pașnică a problemei cipriote. El și-a exprimat convingerea că cele două comunități cipriote — greacă și turcă — ale căror tratative de reconciliere au marcat deja progrese, vor reuși în cele din urmă să ajungă la un acord asupra diferendelor care le separă încă.

Pe de altă parte, secretarul general al O.N.U. a opinat că poziția Greciei exprimată recent de președintele Republicii Elene, Gheorghios Papadopoulos în legătură cu situația din Cipru, va contribui la o soluție durabilă și pașnică a problemei cipriote. Agenția France Presse, care transmite știrea, amintește că șeful statului grec a cerut săptămîna trecută generalului Grivas să pună capăt imediat acțiunii sale armate în Cipru și să dizolve organizația sa clandestină.

★

DAMASC. — Secretarul general al Organizației Națiunilor Unite, Kurt Waldheim, care întreprinde un turneu de informare în mai multe țări din Orientul Apropiat, a avut luni seara, la Damasc, o întrevedere cu Abdel Halim Khaddam, vicepreședinte al Consiliului de Miniștri și ministru de externe al Siriei. Au fost evocate, cu acest prilej, aspecte ale situației din zonă, informează agenția France Presse.

Administrația Canalului Panama nevoită să recunoască asociația piloților

PANAMA 28 (Agerpres). — În urma acordului încheiat între guvernatorul zonei Canalului Panama și asociația piloților, traficul prin canal și-a reluat, ieri, ritmul normal. Administrația canalului, aflat, după cum se știe, sub controlul S.U.A., a acceptat să recunoască asociația piloților și să renunțe la urmărirea pe cale judiciară a unora dintre membrii săi. S-a căzut, de asemenea, de acord, asupra începerii negocierilor asupra problemelor care au determinat declanșarea grevei amintite. În timpul acestei acțiuni greviste, traficul prin canal a scăzut de la 140 la numai cinci nave pe zi.

EUROPA - SECURITATE - COOPERARE

Spre cea de-a doua fază a Conferinței pentru securitate și cooperare

• MÎINE ÎNCEP LA GENEVA LUCRĂRILE COMITETULUI DE COORDONARE

Începînd de mîine, Geneva va găzdui lucrările Comitetului de coordonare al Conferinței pentru securitate și cooperare în Europa, organism menit să joace un rol important în pregătirea și desfășurarea celei de a doua faze a Conferinței, programată să înceapă, după cum se știe, la 18 septembrie a.c. În esență acestui Comitet îi revine sarcina de a desemna și coordona activitatea organelor de lucru ale Conferinței, respectiv comisiile și subcomisiile, de a acționa în sensul depășirii unor dificultăți ce s-ar putea ivi pe parcursul dezbaterilor, de a face recomandări în vederea celei de a treia faze, finale, a reuniunii general-europene pentru securitate și cooperare. Într-un cuvînt, reprezentanții celor 35 de state care alcătuiesc Comitetul de coordonare sînt chemați să contribuie direct, practic și concret la succesul final al Conferinței pentru securitate și cooperare în Europa.

Și pentru ca acest succes să fie posibil — și practica reuniunii pregătitoare, a primei faze a Conferinței, a demonstrat că este posibil — dezbaterile din cadrul Comitetului de coordonare ca și, de altfel, din cadrul tuturor fazelor Conferinței, hotărîrile ce vor fi adoptate se cer întemeiate în continuare pe normele și principiile stabilite și adoptate astfel, ca fiecare stat să-și poată expune părerile, să poată contribui efectiv și egal, pe baza consensului, la elaborarea unor măsuri care să conducă în final la destindere și colaborare. Numai în acest fel Conferința va îndreptăți speranța popoarelor Europei, va răspunde dorinței și așteptărilor de a se instaura pe continent o nouă politică, care să le pună la adăpost de amenințarea cu forța militară, care să le asigure deplina egalitate în drepturi, respectarea suveranității și independenței, deci o politică fermă care să deschidă noi perspective pentru extinderea colaborării economice, științifice, culturale și în alte domenii, între toate statele și în avantajul tuturor statelor din această regiune a lumii.

Este cît se poate de clar că rezultatele pe care le așteaptă popoarele Europei de la Conferința pentru securitate și cooperare, rezultate la care România este pregătită și hotărîtă să aducă în continuare o substanțială contribuție, trebuie să constituie în ultimă instanță rodul străduințiilor și dorinței de pace a popoarelor europene, un succes al tuturor forțelor interesate în realizarea unui climat de pace și securitate. Iar acest lucru nu este posibil decît pe baza unei egalități efective, operante, a respectării dreptului fiecărui popor de a-și spune cuvîntul în marile probleme ale lumii contemporane, ale colaborării internaționale, nu este posibil decît prin elaborarea unor soluții care să țină seama de interesele tuturor popoarelor, de interesele generale ale păcii și înțelegerii.

Desigur, problemele ce urmează a fi discutate în cadrul Comitetului de coordonare, ca și la următoarele faze ale Conferinței pentru securitate și cooperare, nu sînt nici simple, nici ușoare. Dar, așa cum a dovedit-o reuniunea pregătitoare, ca și prima fază a Conferinței, cu stăruință și răbdare, cu eforturi conjugate, într-o atmosferă de respect reciproc, cu înțelegere și colaborare, se poate înfăptui ceea ce toate popoarele continentului, ale lumii, așteaptă cu speranță și optimism : securitate și cooperare.

În ce o privește, România socialistă și-a exprimat hotărîrea de a acționa și pe mai departe pe toate căile și prin toate mijloacele pentru realizarea acestor deziderate vitale ale popoarelor, de a contribui din plin la instaurarea în Europa și în lume, a unor relații de tip nou, care să garanteze libertatea și egala dezvoltare a tuturor statelor și popoarelor. Evoluția vieții internaționale a demonstrat că nici o problemă care privește comunitatea internațională, pacea și conlucrarea între popoare, nu poate fi pe deplin eficient și echitabil soluționată, fără participarea tuturor membrilor acestei comunități, indiferent de mărimea și potențialul lor. **„Avem ferma convingere** — subliniia în acest sens tovarășul Nicolae Ceaușescu — **că nici o problemă nu poate fi soluționată în interesul tuturor popoarelor, al păcii internaționale, fără o participare activă, la găsirea celor mai potrivite soluții, a tuturor națiunilor lumii".**

FRANCISC PODOABĂ

Greva feroviarilor canadieni

OTTAWA 28 (Agerpres). — Primul ministru al Canadei, Pierre Elliot Trudeau, a anunțat ieri seara, în cadrul unei alocuțiuni radiotelevizate, că a cerut președintelui Camerei Comunelor să-i convoace „cît mai curînd posibil" pe membrii acesteia, pentru a se pune capăt, pe cale legislativă, grevei feroviarilor. Observatorii politici, citați de agenția France Presse, apreciază că sesiunea de urgență a Parlamentului ar putea începe cel mai devreme joi, 30 august.

După cum s-a mai anunțat, cei 56 000 de salariați de la căile ferate canadiene au organizat, începînd de la 26 iulie, o serie de greve perlate, la 23 august declarînd o grevă generală pe timp nelimitat.

La uzina „Autobuzul" din București

Miting de prietenie și solidaritate cu poporul chilian

La uzina „Autobuzul" din Capitală, ieri a avut loc un miting de prietenie și solidaritate cu poporul chilian.

Au participat Constantin Petre, secretar al Comitetului municipal București al P.C.R., muncitori, tehnicieni și ingineri din marea întreprindere bucureșteană.

Au luat parte, de asemenea, membri ai Ambasadei Republicii Chile la București.

Mitingul a fost deschis de Mircea Constantinescu, președintele comitetului sindical al uzinei.

A luat apoi cuvîntul Constantin Dilță, muncitor lăcătuș, care a arătat că întregul nostru popor urmărește cu deosebit interes acțiunile guvernului Unității Populare din Republica Chile, menite să ducă la adîncirea prefacerilor sociale, la eliberarea de sub dominația monopolurilor străine și la rezolvarea problemelor în interesul oamenilor muncii.

În cuvîntul său, electricianul Gheorghe Șerban a subliniat că întregul colectiv al uzinei se solidarizează deplin cu marile transformări revoluționare ce au loc în Republica Chile, printre care un loc deosebit îl ocupă măsurile privind trecerea bogățiilor naționale sub controlul oamenilor muncii, în vederea dezvoltării și prosperității economico-sociale.

După ce a scos în evidență profundele mutații revoluționare de importanță istorică săvîrșite în Chile în perioada guvernării Unității Populare, care au impulsionat lupta pentru construirea unei societăți noi, corespunzătoare aspirațiilor și intereselor legitime ale poporului prieten chilian, Ion Nenciu, secretarul comitetului de partid al uzinei, a spus : Oamenii muncii din patria noastră, sub conducerea înțeleaptă și încercată a Partidului Comunist Român, traducînd cu entuziasm în viață hotărîrile Congresului al X-lea și ale Conferinței Naționale ale partidului în vederea făuririi societății socialiste multilateral dezvoltate pe pămîntul României, urmăresc cu viu interes și vădită simpatie evenimentele politice ce se petrec în viața poporelor lumii. În acest context, consecvenți principiilor internaționalismului proletar, comunității, întregul nostru popor manifestă interes și solidaritate față de lupta clasei muncitoare și a întregului popor al Republicii Chile pentru apărarea independenței și suveranității țării, pentru a împiedica dezvoltării patriei o linie democratică și progresistă.

Între Republica Socialistă România și Republica Chile, a spus vorbitorul, s-au statornicit relații de strînsă prietenie și colaborare, care se dezvoltă continuu, pe temelia durabilă a principiilor respectării independenței și suveranității naționale, neamestecului în treburile interne, egalității în drepturi și a schimburilor reciproc avantajoase. O contribuție fundamentală la dezvoltarea acestor relații au avut-o întîlnirile și convorbirile conducătorilor partidului și statului nostru cu membri ai conducerii statului chilian, cu lideri ai partidelor care compun Unitatea Populară. Un eveniment de o deosebită importanță în întărirea continuă a relațiilor dintre Republica Socialistă România și Republica Chile îl va marca vizita de prietenie pe care tovarășul Nicolae Ceaușescu o va efectua în această țară în luna septembrie a acestui an, vizită care constituie o nouă și puternică manifestare a prieteniei româno-chiliene.

În încheierea mitingului a luat cuvîntul ambasadorul Republicii Chile la București, Julio Homero, care, după ce s-a referit la lupta poporului chilian împotriva reacțiunii interne și a imperialismului, care caută să împiedice transformările revoluționare pe calea independenței și suveranității naționale ale Republicii Chile, a mulțumit poporului român, conducerii partidului și statului nostru pentru sentimentele de adîncă solidaritate cu lupta dreaptă și aspirațiile oamenilor muncii din Chile. Noi, a arătat vorbitorul, apreciem acțiunile de solidaritate internațională care se desfășoară în întreaga lume și cărora dv. le oferiți aici, cu acest prilej, o frumoasă expresie, dovedind astfel că nu are importanță distanța care separă popoarele noastre, ci profundele sentimente de prietenie care le leagă.

(Agerpres)

MANAMA. — Reuniunea Organizației țărilor arabe exportatoare de petrol (O.P.A.E.C.), care urmează să înceapă, la 4 septembrie, în Kuweit, la nivelul miniștrilor petrolului din țările membre, va fi consacrată examinării modalităților de finanțare a construcției unui doc uscat la Manama — capitala Bahreinului. Se reamintește că această instalație portuară va fi destinată petrolierelor-gigant.

pe scurt - de pretutindeni • pe scurt - de pretutindeni

LA LIEGE au început lucrările celui de-al 17-lea Congres general al Uniunii Internaționale pentru studiul populației. Reuniunea, la care participă 1 300 de demografi din întreaga lume, are un caracter pregătitor. Spre începutul anului 1974, decretat de O.N.U. „An al populației", **la București vor avea loc — după cum se știe — lucrările Congresului mondial al populației, chemat să elaboreze un vast plan mondial de acțiune demografică.**

GEORGETOWN. — Participanții la prima reuniune a comisiei braziliano-guyaneze de cooperare economică au pus la punct un amplu program menit să contribuie la extinderea relațiilor dintre cele două țări, în interes reciproc. Se prevăd, îndeosebi, încurajarea comerțului de produse manufacturiere și bauxită, precum și acordarea, de către Brazilia, a unui credit de 6 000 000 dolari.

• Inundațiile din Pakistan

SITUAȚIA CREATĂ de inundațiile recente în sudul provinciei pakistaneze Sind continuă să fie critică. Continuă operațiunile de evacuare a locuitorilor din zonele sinistrate. Apele au inundat întinse suprafețe agricole, culturile de bumbac, trestie de zahăr și orez avînd cel mai mult de suferit.

În schimb, în partea de nord a aceleiași provincii, nivelul apelor a început să scadă, situația ameliorîndu-se progresiv.

BONN. — Aflat într-o vizită de două zile la Bonn, președintele Comitetului special al O.N.U. pentru problema apartheidului, Edwin Ogbu, a fost primit de ministrul vest-german de externe, Walter Scheel. De asemenea, Edwin Ogbu a conferit cu ministrul federal pentru cooperare economică, Erhard Eppler, și cu Paul Frank, secretar de stat la Ministerul Afacerilor Externe al R. F. Germania. Potrivit agenției Associated Press, în cursul întrevederilor au fost abordate chestiuni referitoare la politica R.F.G. față de continentul african.

MOSCOVA. — Specialiștii sovietici își vor începe în curînd activitatea de studiere a ghețarilor care plutesc în bazinul arctic din zona Insulei Vranghel, în cadrul noii stații de cercetare în derivă „Polul Nord-22". Participanții la această expediție urmează să debarce pe un aisberg imens, cu o suprafață de circa zece kilometri pătrați, către care își vor croi drum cu ajutorul spărgătoarelor de gheață.

ÎN ORAȘUL MUNCHEN au început lucrările Congresului de fizică nucleară, la care participă 1 200 de specialiști din numeroase țări ale lumii.

Inaugurarea primului tronson al „Tanzamului"

• Construită cu ajutorul R.P. Chineze, această cale ferată va scoate Zambia din actuala stare de dependență față de mijloacele de transport rhodesiene

LUSAKA 28 (Agerpres). — Președinții Tanzaniei, Zambiei și Zairului, Julius Nyerere, Kennet Kaunda și, respectiv, Mobutu Sese Seko, s-au întîlnit ieri în orașul de graniță Runduma (Tanzania) pentru a inaugura primul tronson al căii ferate care urmează să facă legătura între capitala tanzaniană Dar Es Salaam și localitatea zambiană Kapiri Imposhi. Tronsonul tanzanian are o lungime de 970 km și urmează să fie completat cu cei 890 de kilometri prevăzuți pe teritoriul Zambiei. Construcția este realizată cu ajutorul R. P. Chineze.

Tanzamul — cum este denumită această cale ferată — are, printre altele, menirea de a scoate Zambia din actuala stare de dependență față de mijloacele de transport rhodesiene. Lipsită de ieșire la mare, această țară este nevoită să utilizeze calea ferată ce trece prin teritoriul rhodesian, cu toate implicațiile ce decurg de aici pentru tînărul stat independent.

• Convorbirile franco—spaniole

MINISTRUL FRANCEZ AL AFACERILOR EXTERNE, Michel Jobert, și omologul său spaniol, Laureano Lopez Rodo, au avut, ieri, la San Sebastian o primă întrevedere, consacrată, în principal, examinării unor probleme ale Pieței comune. Pe agenda convorbirilor celor doi miniștri s-au aflat, de asemenea, securitatea europeană, situația din zona Mării Mediterane, alte chestiuni de interes reciproc.

BRUXELLES. — Starea pacientei belgiene supuse săptămîna trecută unei operații de transplantare a inimii este satisfăcătoare. Pînă în prezent, inima grefată pare a fi bine acceptată de organismul bolnavei.

ISLAMABAD. — Alți 800 000 de locuitori din provinciile situate în zona de nord-vest a Pakistanului au posibilitatea să vizioneze emisiunile televiziunii naționale. Noua stație de televiziune, a patra în Pakistan, a început să funcționeze în orașul Ceratve.

• De sute de ori peste limita admisă !

Poluarea aerului în principalele orașe japoneze datorită fumului rezultat din industria metalurgică depășește de sute de ori limita permisă. La o astfel de concluzie a ajuns un grup de oameni de știință japonezi. Analizînd probe de aer luate în centrele industriale dintr-un număr de 13 prefecturi, ei au descoperit în aer particule a peste 40 metale.

AGERPRES ora 12

LA BERLIN au început convorbiri între grupuri de lucru ale M.A.E. al R. D. Germane și Departamentului de Stat al S.U.A. cuprinzînd aspecte de natură tehnică și administrativă în vederea apropiatelor convorbiri pentru stabilirea de relații diplomatice între cele două țări — anunță agenția A.D.N.

DAR ES SALAAM. — Președintele Tanzaniei, Julius Nyerere, a semnat un decret potrivit căruia limita apelor teritoriale ale țării a fost extinsă de la 12 la 50 de mile marine — s-a anunțat oficial la Dar Es Salaam.

BOGOTA. — Ministerul Finanțelor și Creditului de Stat din Columbia examinează în prezent problema instituirii controlului de stat asupra operațiunilor tuturor băncilor străine și organizațiilor financiare internaționale care își desfășoară activitatea pe teritoriul țării — a declarat Abelli Carbonelli, reprezentant al Băncii centrale columbiene.

BUENOS AIRES. — Senatul argentinian a aprobat un proiect de lege care prevede înființarea Corporației întreprinderilor naționale, organism care va controla 15 mari întreprinderi de interes național.

ADDIS ABEBA. — În capitala Etiopiei au început lucrările Comitetului tehnic al experților Comisiei Economice a O.N.U. pentru Africa (E.C.A.), cu participarea reprezentanților tuturor țărilor africane independente.

TEATRE

ADIO CHARLIE (Liliana Tomescu, Dorin Varga, Marga Barbu, Eugenia Bădulescu, Petrică Popa, Ruxandra Sireteanu, Toni Zaharian) — prezintă Teatrul „C. I. Nottara" **la Parcul Herăstrău,** ora 20.

ESTIVAL BOEMA — prezintă Teatrul „C. Tănase" **la Grădina Boema,** ora 20.

MELEAGURI FERMECATE — **Ansamblul artistic „Rapsodia română",** tel. 13.13.00, ora 18.30.

CINEMATOGRAFE

DEPARTE DE TIPPERARY — Patria (11.86.25) — 10, 12, 15, 17, 19, 21.

ALADIN ȘI LAMPA FERMECATĂ — Capitol (16.29.17) — 9.30, 11.45, 14, 16.30, 18.30, 20.15.

VALTER APĂRĂ SARAJEVO — Festival (15.63.84) — 9.30, 13, 17.15, 20.30.

EVA ȘI ADAM — Central (14.12.24) — 9.15, 11.30, 13.45, 16, 18.15, 20.30.

CONSPIRAȚIA — Luceafărul (15.87.67) — 9, 11.15, 13.30, 16, 18.30, 21.

POLIȚISTUL — Sala Palatului (15.73.72) — 17.15, 20.15 ; Scala (11.03.72) — 9, 11.15, 13.30, 16.15, 18.30, 21; București (15.61.54) — 9, 11.15, 13.30, 16.30, 18.45, 21 ; Favorit (31.06.15) — 9.15, 11.30, 13.45, 16, 18.15, 20.30.

AVENTURA LUI POSEIDON — Excelsior (18.10.83) — 9, 12, 15.15, 18, 20.30; Melodia (12.05.56) — 9, 12, 15.15, 18, 20.30; Modern (23.71.01) — 9, 11.15, 13.30, 16, 18.15, 20.30.

CUTEZANȚA — Dacia (50.35.94) — 9, 11.15, 13.30, 16, 18.15, 20.30 ; Lira (31.71.71) — 15.30, 18, 20.30.

MEMENTO

EGLANTINE — Viitorul (11.48.03) — 15.30, 18, 20.15.

PROGRAM DE DESENE ANIMATE — 9.30 ; EXPLOZIA — 11, 13.30, 15.45, 18, 20.30 — Doina (16.35.38).

URMĂRIRE LA AMSTERDAM — București (50.43.58) — 9, 11,15, 13.30, 16, 18.15, 20.30 ; Gloria (22.44.01) — 9, 11.15, 13.30, 15.45, 18.15, 20.30.

INFAILIBILUL RAFFLES — Tomis (21.49.46) — 9, 11.15, 13.30, 15.45, 18.15, 20.30 ; Flamura (23.07.40) — 9, 11.15, 13.30, 16, 18.15, 20.30.

PE ARIPILE VÎNTULUI — Ferentari (30.49.85) — 10, 15, 19.

CARTEA JUNGLEI — Flacăra (21.35.40) — 15.30, 18, 20.15.

FLUTURII SÎNT LIBERI — Cosmos (35.19.15) — 15.30, 18, 20.15.

FANTOMA LUI BARBĂ NEAGRĂ — Grivița (17.08.58) — 9, 11.15, 13.30, 16, 18.15, 20.30 ; Volga (11.91.26) — 8.45, 10.45, 13.15, 15.45, 18.15, 20.45 ; Miorița (14.27.14) — 9, 11.15, 13.30, 15.45, 18, 20.15

DISTRATUL — Aurora (35.04.66) — 9, 11.15, 13.30, 15.45, 18 20.15.

AUTOSTOP — Moșilor (12.52.93) — 15.30, 18, 20.30.

DRAGOSTEA ÎNCEPE VINERI — Giulești (17.55.46) — 15.30, 18, 20.15 ; Bucegi (17.05.47) — 15.45, 18, 20.15.

LA RĂSCRUCE DE VÎNTURI — Înfrățirea între popoare (67.14.70) — 15.30, 18, 20.15 ; Drumul Sării (31.28.18) — 15.30, 18, 20.15.

TU, EU ȘI MICUL PARIS — Rahova (23.91.00) — 15.30, 18, 20.15.

UN OM ÎN SĂLBĂTICIE — Cotroceni (49.48.46) — 15.30, 18, 20.15 ; Arta (21.31.86) — 15.30, 18, 20.30.

CIPRIAN PORUMBESCU — Unirea (17.10.21) — 16, 19.30.

ORDONANȚA ȘELMENKO — Cringași (49.21.15) — 15.30, 18, 20.15.

ULTIMUL CARTUȘ — Progresul (23.94.10) — 16, 18, 20.

ACEA PISICĂ BLESTEMATĂ — Lumina (16.23.35) — 9, 11.45, 14.30, 17.15, 20.

ANTONIU ȘI CLEOPATRA — Pacea (31.32.52) — 15.30, 19.

MONTE CARLO — Floreasca (33.29.71) — 15.30, 18, 20.30.

JANDARMUL LA PLIMBARE — Popular (35.15.17) — 15.30, 18, 20.15 ; Vitan (21.39.82) — 15.30, 18, 20.30.

TINEREȚE FĂRĂ BĂTRÎNEȚE — Timpuri Noi (15.61.10) — 9—20.15 în continuare.

DEPĂȘIREA (16.30, 18.30) ; **STRENGĂRIȚA** — 20.30 — Cinemateca (sala Union) — 13.49.04.

GRĂDINI — CINEMATOGRAF

CONSPIRAȚIA — Luceafărul (15.87.67) — 19.45

VALTER APĂRĂ SARAJEVO — Festival (15.63.84) — 19.15.

ALADIN ȘI LAMPA FERMECATĂ — Capitol (16.29.17) — 19.45.

POLIȚISTUL — București (15.61.54) — 19.30 ; Dinamo (11.03.72) — 20.

AVENTURA LUI POSEIDON — Modern (23.71.01) — 20.

CUTEZANȚA — Lira (31.71.71) — 20.

URMĂRIRE LA AMSTERDAM — București (50.43.58) — 20 ; Arenele Romane (14.12.24) — 19.45.

DISTRATUL — Aurora (35.04.66) — 19.30.

DRAGOSTEA ÎNCEPE VINERI — Bucegi (17.05.47) — 19.45.

INFAILIBILUL RAFFLES — Tomis (21.49.46) — 20.

UN OM ÎN SĂLBĂTICIE — Arta (21.31.86) — 20.

CIPRIAN PORUMBESCU — Unirea (17.10.21) — 20.

JANDARMUL LA PLIMBARE — Moșilor (12.52.93) — 19.30 ; Vitan (21.39.82) — 19.30.

TELEVIZIUNE

AZI

PROGRAMUL I

17.30 Curs de limba rusă. Recapitulare (7).
18.00 Telex.
18.05 Tehnic-club.
18.20 Pe-un picior de plai.
18.40 Panoramic științific.
19.20 1001 de seri.
19.30 Telejurnal • Cincinalul înainte de termen, 1973 — an hotărîtor.
20.00 Cîntecul săptămînii : „Joacă florile-n grădini". Muzica Paul Urmuzescu. Versuri Mihai Teodorescu. Interpretează sextetul „Cantabile".
20.05 Reflector.
20.20 Seară de teatru : Marele rol de Tudor Negoiță. În distribuție: Mircea Albulescu, Mihaela Dumbravă, Dan Damian. În alte roluri : Costel Constantin, Alfred Demetriu, Mircea Gindilă.
21.25 Cîntece gorjenești cu Polina Manoilă.
21.45 Publicitate.
21.50 Comici vestiți ai ecranului.
22.20 24 de ore.

PROGRAMUL II

20.00 Avanpremiera.
20.05 Prietenii lui Așchiuță : Se caută o năzdrăvană.
20.35 Agenda.
20.45 Trei băieți, trei meserii.
21.00 Întîlnire cu tenorul Cornel Rusu.
21.15 Film serial : Mannix — reluare.
22.05 Telerama.

MÎINE

9.00 Curs de limba engleză. Recapitulare (8).
9.30 De la Alfa la Omega. Enciclopedie pentru elevi.
10.00 Telex.
10.05 Prim plan. Ing. Antonică Dijmărescu, otelar șef la Combinatul metalurgic Reșița.
10.30 Film serial : Marea iubire a lui Balzac. Coproducție polono—franceză.
11.25 Bijuterii muzicale.
11.45 La ordinea zilei. Azi, județul Sibiu.
12.00 Revista literar-artistică TV Iuare.
12.45 Pe-un picior de plai : Cîntecele Oltului — reluare.
13.05 Telejurnal.

1 2 3 4 Redacția și administrația, str. Brezoianu nr. 23—25. Centrala telefonică : 37 27 77. Secția scrisori și biroul juridic : 37 27 73. Publicitatea, str. 13 Decembrie 20, blocul 8, telefon 14 15 16. Cititorii din străinătate pot face abonamente adresîndu-se întreprinderii „ROMPRESFILATELIA" — Serviciul Import-Export Presă — București — calea Griviței nr. 64—66, P.O.B. 2001. 40 164

108

PROLETARI DIN TOATE ȚĂRILE, UNIȚI-VĂ!

INFORMAȚIA Bucureștiului

ZIAR AL COMITETULUI MUNICIPAL BUCUREȘTI AL P.C.R. ȘI AL CONSILIULUI POPULAR AL MUNICIPIULUI BUCUREȘTI

Anul XXI — Nr. 6217 | 4 PAGINI 30 BANI | Miercuri 29 august 1973

PLECAREA TOVARĂȘULUI NICOLAE CEAUȘESCU ÎN ȚĂRI ALE AMERICII LATINE

Ieri, la aeroportul Otopeni, mii de bucureșteni au salutat cu căldură pe conducătorul partidului și statului nostru

Marți după-amiază, președintele Consiliului de Stat al Republicii Socialiste România, tovarășul Nicolae Ceaușescu, împreună cu tovarășa Elena Ceaușescu, au părăsit Capitala, plecînd într-o vizită oficială într-o serie de țări din America Latină.

În această vizită, șeful statului român este însoțit de tovarășii Ion Pățan, vicepreședinte al Consiliului de Miniștri, ministrul comerțului exterior, Ștefan Andrei, secretar al C.C. al P.C.R., George Macovescu, ministrul afacerilor externe, Bujor Almășan, ministrul minelor, petrolului și geologiei, consilieri și experți.

Vizita tovarășului Nicolae Ceaușescu într-o serie de țări ale Americii Latine — prima vizită a unui șef de stat român pe acest continent — constituie un eveniment de o deosebită însemnătate, un important act de politică externă al țării noastre cu profunde semnificații în evoluția relațiilor de prietenie dintre România și aceste state, dintre poporul român și popoarele latino-americane, servind în același timp nemijlocit cauzei generale a păcii, înțelegerii și cooperării internaționale.

Legată prin aspirațiile generale de libertate, pace și progres, precum și prin afinitățile de limbă și cultură cu popoarele latino-americane, România a edificat relațiile sale cu statele înscrise pe itinerarul vizitei conducătorului partidului și statului nostru pe baza trainică a respectării principiilor suveranității și independenței naționale, neamestecului în treburile interne, egalității și avantajului reciproc, a dreptului fiecărei națiuni de a fi stăpînă pe destinele ei.

Prima etapă a acestei călătorii o constituie Republica Cuba, unde secretarul general al Partidului Comunist Român, președintele Consiliului de Stat al Republicii Socialiste România, tovarășul Nicolae Ceaușescu și tovarășa Elena Ceaușescu vor face o vizită oficială de prietenie la invitația tovarășului Fidel Castro Ruz, prim-secretar al C.C. al Partidului Comunist din Cuba, prim-ministru

(Continuare în pag. a IV-a)

PE ȘANTIERELE TRUSTULUI DE CONSTRUCȚII INDUSTRIALE BUCUREȘTI

Noi capacități în circuitul productiv

Răspunzînd chemării adresate de tovarășul Nicolae Ceaușescu, constructorilor de pe șantiere, de a-și concentra forțele în această perioadă spre recuperarea restanțelor și realizarea integrală a planului de investiții, colectivul de muncitori, tehnicieni și ingineri ai TRUSTULUI DE CONSTRUCȚII INDUSTRIALE București au lucrat zilnic cu maximum de eficiență, inclusiv în zilele de 23 și 24 august. Numai în aceste două zile s-a realizat pe șantierele sale o producție de 6 milioane lei, planul fiind îndeplinit în

I. B.

(Continuare în pag. a IV-a)

ȘEDINȚA COMITETULUI EXECUTIV AL C.C. AL P.C.R.

În ziua de 28 august a.c. a avut loc ședința Comitetului Executiv al C.C. al P.C.R., prezidată de tovarășul Nicolae Ceaușescu, secretar general al Partidului Comunist Român.

În cadrul ședinței, Comitetul Executiv a aprobat programul vizitei pe care tovarășul Nicolae Ceaușescu, împreună cu tovarășa Elena Ceaușescu, o va întreprinde într-o serie de țări din America Latină. Salutînd această vizită ca un important act de politică externă al țării noastre, Comitetul Executiv a apreciat că ea va contribui la dezvoltarea prieteniei și colaborării cu țările Americii Latine, la cauza generală a destinderii și înțelegerii între popoare, la promovarea unui climat internațional de pace și securitate.

Comitetul Executiv a aprobat, de asemenea, o serie de măsuri pentru stringerea în cele mai bune condiții a recoltei din acest an, precum și pentru desfășurarea la timpul optim a însămînțărilor de toamnă și a celorlalte lucrări agricole de care depinde obținerea unor recolte sporite în anul viitor.

Comitetul Executiv a soluționat, de asemenea, unele probleme ale activității curente.

Una din noile secții de la Întreprinderea de protecții anticorozive și utilaje speciale. Utilajele au fost montate și urmează ca în cîteva zile să intre în probele tehnologice.

ENERGIA LA „VOLTAJUL" ECONOMICITĂȚII

CALITATEA DE CONSUMATOR O IMPUNE PE CEA DE BUN GOSPODAR!

Dacă fiecare bucureștean ar economisi cotidian, în medie — la locul său de muncă sau acasă — un singur kWh, am dispune de o putere suplimentară zilnică de 60 MW, ceea ce înseamnă economisirea a 2 000 tone de lignit...

Atribut inseparabil al progresului tehnic, resursele de energie reprezintă, oriunde în lume, unul din cele mai prețioase patrimonii economice. Ceea ce implică — e de la sine înțeles — un exigent regim de utilizare, astfel încît cu un minim consum să se obțină maximum de randament. Și aceasta deopotrivă în unitățile industriale, cît și în domeniul consumului public, a cărui pondere, în urma sporirii continue a confortului și dotării tehnice casnice, cunoaște o continuă creștere.

Desigur, problema intronării unui climat de înaltă responsabilitate pentru modul cum este gospodărită energia — fie că este vorba de cea electrica, fie de diverșii combustibili — implică aspecte dintre cele mai complexe. Căci realizarea acestui obiectiv face necesară nu numai aplicarea unor măsuri tehnice corespunzătoare, ci și formarea unei atitudini colective și individuale active, intransigentă față de orice manifestare de risipă.

Florin Rădulescu-Botică

(Continuare în pag. a IV-a)

Contribuție activă la calificarea tinerilor

Anul acesta, la întreprinderea de tricotaje „Crinul" au fost ajutați să se califice în meseriile de tricoter, confecționer și vopsitor textil — aproape 500 de muncitori și muncitoare care vor lucra în noile obiective industriale din orașele Caracal, Lehliu și Pașcani. În momentul de față, încă 100 de „elevi" au început cursurile de calificare, tot pentru aceste unități. Deci, la „Crinul" — o veritabilă pepinieră de cadre.

Beneficiari — bucureștenii

Printre cele 11 școli generale și licee (însumînd 200 săli de clasă) care pentru prima oară își vor începe activitatea, în anul de învățămînt 1973—1974, se numără și cea din str. Emil Racoviță, cartierul Berceni Sud 1 A. Elevii vor avea la dispoziție 15 săli de clasă încăpătoare și luminoase, un laborator de chimie și unul de fizică, trei ateliere, un cabinet metodologic și unul medical.

Muncitorii, inginerii și tehnicienii șantierului II al I.C.M. nr. 1 au reușit să predea localul pentru mobilat cu aproape 15 zile mai devreme.

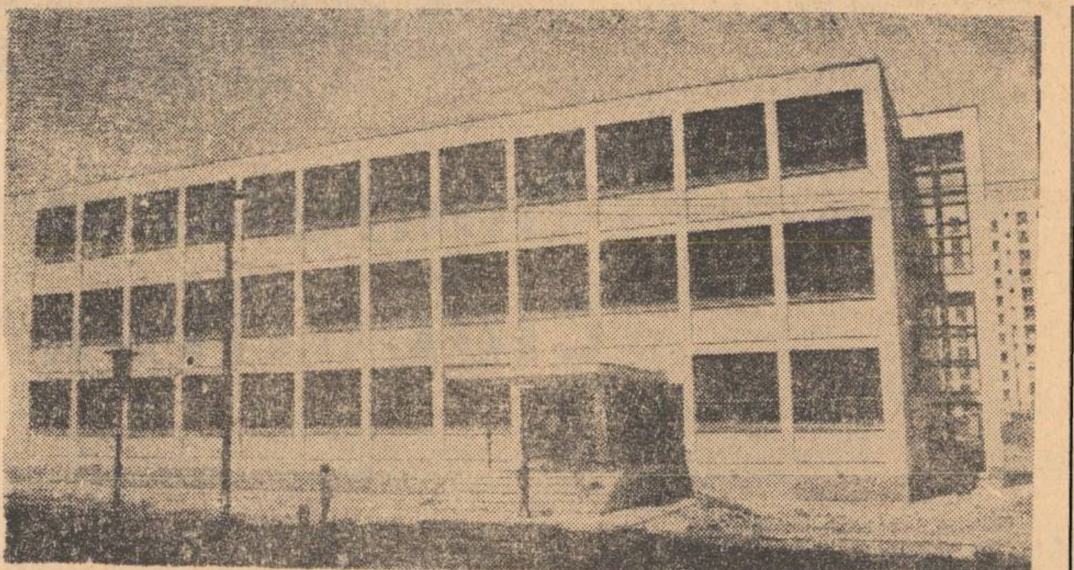

Corespondenții ziarului transmit:

Căminele tineretului

O sută de ucenici ai cooperativei „Mobilă și tapițerie" se vor muta zilele acestea într-un nou cămin din calea Moșilor nr. 74—76. În cartierul Titan, alți 450 de tineri salariați de la I.C.S.I.M. se vor instala și ei, la sfîrșitul lunii viitoare, în casă nouă. Constructorii bucureșteni pregătesc și alte cămine pentru nefamiliști în cartierul Popești-Leordeni, și lîngă Combinatul poligrafic „Casa Scînteii" (ele vor găzdui, în total, aproape 700 de tineri).

VASILICA CIOBANU
activist sindical, sectorul 1

Ornamente la „Apollo"

La întreprinderea de ciorapi „Apollo" au fost introduse în fabricație noi tehnologii, ca urmare a realizării unor utilaje, prin mijloace proprii. Astfel, în procesul de confecționare a ciorapilor, se aplică, cu ajutorul unei mașini, diverse ornamentații. Realizatorii acestui utilaj sînt inovatorii Vasile Pitic, Emil Dobrescu și Alecu Chesău care, recent, au mai construit și o mașină de bobinat fire de elastic — utilaj ce urma să fie procurat din import.

ing. ANDREI POPESCU
Întreprinderea „Apollo"

„Furtuniana"

În fața unor complexe comerciale din cartierul Drumul Taberei s-au amenajat, încă de la construcția acestor edificii, frumoase fîntîni arteziene. Numai că acestea nu funcționează deși, mai ales seara, bună ar fi puțină răcoare. La complexul „Orizont", de pildă, s-a găsit totuși un sistem de a se pune arteziana în funcțiune: salariații cofetăriei „Liliacul" au un furtun, îl așază pe hidrant și stropesc asfaltul. În cazul de față, „arteziana" se numește „furtuniana"...

PAȘAN POMPILIU
str. Codrii Neamțului, blocul A.

CRONICA NOPȚII

„Filtru total" în calea risipei...

— A, iar e „filtru total"? Să știți, totul e în ordine, nu am săvîrșit nici o abatere. Iar..., mașina e în bună stare tehnică.

...Semnificația exclamației unuia dintre șoferii opriți astă-noapte pentru control, pe șoseaua Giurgiului sau pe bd. Păcii — unde ne aflam cu un echipaj al Circulației condus de lt. maj.

Petru Calapodescu

(Continuare în pag. a III-a)

Trecînd, mai zilele trecute, pe bulevardul Constantin Brîncoveanu din sectorul 5, am văzut o — eufemistic numind-o așa — intrare (ulicioară, dacă vreți), ce se desprindea din acesta, purtînd denumirea „Eroii Neamului". Și m-am gîndit eu atunci că un nume atît de frumos, cu atîta rezonanță în sufletul fiecărui cetățean nu ar trebui dat unei străzi fără importanță, ba, chiar mai mult, destul de rău întreținută de gospodarii din cartier.

Am început, deci, să urmăresc mai atent denumirea străzilor, denumire menită, după părerea mea, nu doar să servească la identificarea locurilor și să înlesnească factorilor

Orașul și noi

Străzile

poștali (ceea ce, mai ales în noile cartiere, nu se prea întîmplă) distribuirea corespondenței. Felul cum ne „botezăm" străzile — cu precădere în contextul unei capitale a cărei dezvoltare edilitară și urbanistică este impresionantă — trebuie să reprezinte o formă de manifestare a respectului pentru tradiție, pentru istorie — ca și pentru prezent — pentru înaintași, ca și pentru cei de azi și — evident — și pentru marile personalități ale științei și culturii mondiale.

Sînt anumite anomalii în nomenclatura străzilor din București care ar trebui corectate de o comisie competentă, în sensul stabilirii unor grupe de străzi cu denumiri specifice. Așa cum, de pildă, în Floreasca sînt „compozitorii", în Cotroceni „doctorii" și „aviatorii" la șosea. Ar fi, în ultimă instanță și o facilitare pentru orientarea celui venit să viziteze orașul.

Denumirea străzilor este — deși afirmația pare, poate, exagerată — un act de cultură, nu doar de funcționalitate.

GHEORGHE SERAFIM
economist

Admiterea în liceele de cultură generală, sesiunea de toamnă

Informăm pe cei interesați, că într-o serie de licee de cultură generală din Capitală există un număr de locuri pentru a căror ocupare se organizează concurs de admitere, începînd de la 1 septembrie a.c.: Liceul nr. 35 (educație fizică) — 16 locuri, Liceul „Zoia Kosmodemianskaia" — 15 locuri, Liceul nr. 9 cu limba de predare maghiară — 28 locuri, Liceul nr. 14 cu limba de predare greacă — 9 locuri, Liceul pedagogic de educatoare — 20 locuri, Liceul de muzică „George Enescu" — 15 locuri, Liceul „Mihai Viteazul" (secția fotbal) — 10 locuri.

Noul magazin de tricotaje, galanterii, țesături și parfumerie deschis în calea Victoriei nr. 9

Noul an școlar în fața imperativelor dezvoltării și perfecționării învățămîntului

Interlocutor: **prof. COSTIN PELINESCU, inspector general adjunct în Inspectoratul școlar municipal**

— Ce sarcini de primă importanță revin școlilor în noul an de învățămînt, avînd în vedere vastul program trasat de Hotărîrea Plenarei C.C. al P.C.R. din 18—19 iunie 1973?

— Plenara a elaborat un amplu program de perspectivă pentru dezvoltarea și perfecționarea învățămîntului de toate gradele. În noul an de învățămînt școlile trebuie să pornească cu toată hotărîrea la îndeplinirea obiectivelor de bază stipulate în Hotărîre, în primul plan situîndu-se contribuția învățămîntului la formarea cadrelor, în raport cu cerințele dezvoltării economice și sociale, pregătirea tineretului din școlile de toate gradele pentru viață și muncă, în așa fel încît să devină participant activ la edificarea societății socialiste multilateral dezvoltate. Avînd în vedere, pe de altă parte, faptul că începînd cu anul școlar 1974 — 1975,

Leonard Gavriliu

(Continuare în pag. a III-a)

● INSTITUTUL METEOROLOGIC COMUNICĂ: Azi, la ora 8, în București, temperatura aerului a fost de 16 grade. Maxima de ieri în aer a fost de 26 grade, iar minima din cursul nopții de 14 grade.

Timpul probabil de mîine: Cer variabil mai mult noros. Ploaie temporară. Vînt potrivit. Temperatura minimă va oscila între 13—17 grade, iar maxima între 22—24 grade.

Sechele ale cronofagiei în relațiile cu solicitanții

ÎNSOȚIND, 24 DE ORE, SALARIAȚI DIN ÎNTREPRINDERI ȘI INSTITUȚII LA CABINETELE MEDICALE

Contracronometru

Aplicarea în practică a recentelor măsuri privind organizarea asistenței medicale, după cum era de așteptat, a avut un efect pozitiv. Mai buna distribuire a cadrelor de specialitate, facilitarea accesului pacienților la asistența de înaltă competență au dus la creșterea calității actului medical, la scurtarea sensibilă a timpului dintre solicitare și tratament.

În raidul „contracronometru" întreprins în ziua de 27 august, am înregistrat în majoritatea policlinicilor și dispensarelor vizitate, operativitate și solicitudine față de omul bolnav. Asemenea exemple am întîlnit la policlinicile „Batiște", „Vitan", „Drumul Taberei", „Grivița", ca și la cabinetele medicale ale multor întreprinderi (Fabrica „Apollo", bunăoară). Am remarcat, de asemenea, în majoritatea policlinicilor, grija pentru ca examenele medicale în vederea angajării sau transferului să aibă un regim prioritar, în așa fel ca timpul de muncă să nu fie irosit.

Cronometrul a înregistrat însă și unele inadvertențe deloc dorite, situații cînd unii salariați au pierdut multe ore

Gheorghe Niculiță

(Continuare în pag. a III-a)

MIERCURI

EUGEN BARBU

Desprinderea de vară

De mult umblă careva cu o riglă și dă soarele mai într-o parte, cad lungi ploi cenușii și în frunze a intrat moartea cea galbenă. Un vînt sec și încărcat de sodă mă taie la inimă. Vara a trecut, vara a fost înjunghiată undeva și pe cadavrul ei imperial rîde un nor razachiu. Ziua scurtă piere, adolescentă încă de pe la cinci, lăsînd numai o zdreanță de lumină undeva, dincolo de zenit. Tac și mă seacă o melancolie, rochie de moarte. M-aș trage spre țărmuri mai calde, dar un demon îmi șoptește: o să fie și septembrie frumos, n-ai cîntat tu pe octombrie cel somptuos, unde sînt poemele dedicate ferestrelor umezite de imemoriala țîrîială de afară? Începe anul școlar și în librării o să miroasă a rechizite, o să-ți cumperi caiete și creioane colorate; ai tînjit destul, e vremea să-ți faci și tu lecțiile cele mari; nu te mai tunde nimeni chilug, dar sentimentul de luni cînd nu știai la latină tot te mai persecută. O să strivim împreună crizanteme sub prima zăpadă și o să mai trecem granița unui an. Nu-s frumoase și focurile și beteala de februarie?

Mă privesc într-un ciob de oglindă și vreau să cred că anul ce se sfîrșește nu m-a rănit. Am în ureche încă muzica Spaniei pe care am auzit-o în primăvară și mă muncește un dor de mare pe care nu pot s-o văd decît părăsită, fără lume și fără strigăte. O să mă urc în mașină și o să colind granița de sud de la un cap la altul. Mă bate gîndul să văd în sfîrșit și Delta, pe care o știu numai de la cinematografe.

Cine spunea că n-are și toamna farmecele ei? Dar, oare vara a murit cu adevărat? Poate-i numai un vis rău al meu, pentru că, iată, din grădină s-a aurit și iradiază o lumină nepieritoare, parcă venită din locurile acelea numite atît de poetic hesperide.

Între succes și rutină

ateneu

Dorind să iasă din tutina unor manifestări devenite stereotipe, directorii și metodiștii unor case de cultură au regindit ideea de club. Adică, au început să înțeleagă că clubul poate fi nu doar încăperea destinată jocurilor distractive, ci o formă vie de activitate, reunind grupuri de oameni cu preocupări și preferințe apropiate. Ce li se oferă acestor grupuri? Primul club de acest fel (pare-mi-se „Artist" al Casei de cultură din sectorul 8) prezenta, săptămînal, spectacole însoțite de discuții cu interpreții îndrăgiți, medalioane de scriitori, reprezentații de divertisment ale amatorilor. Succesul debutului n-a rămas fără ecou, dimpotrivă. Casa de cultură amintită s-a specializat în inițierea de cluburi pe diverse profiluri, de la „Femina" și „Ucenic", pînă la „Disney-club" și Clubul epigramiștilor, alte instituții similare au preluat ideea organizînd „Femina", „Florile tinereții", „Estival-club" (sectorul 6) sau Salonul literar și artistic (sectorul 4), care e constituit tot pe sistemul activităților de club. Toate bune, numai că dorind să scape de rutină inițiatorii acestor noi forme de dialog cu publicul riscă, mi se pare, să suporte, uneori, un efect de bumerang. Pe de o parte, „epidemia" de cluburi, alcătuite cam pe același calapod, cu toată diferențierea tematică, duce, inevitabil, la șablonizarea unor manifestări. Și astfel, tendința de a-ți umple afișul cu cluburi (precum Casa de cultură a sectorului 8) uniformizează programul de manifestări. Cum unul dintre atributele activității casei de cultură este și diversitatea, am propune să fie cultivate, cu precădere, cluburile ce se bucură de o largă audiență („Femina", „Disney", „Florile tinereții"), iar celelalte, la care participă indeobște microgrupuri prea... micro, să-și continue activitatea paralel cu diferite tipuri de manifestări, înscrise în tematica politică și cultural-educativă majoră, pe care e datoare s-o dezbată, în viu dialog cu **marele public,** casa de cultură. Și, încă ceva. O idee, oricît de fertilă ar fi, nu poate alimenta la nesfîrșit o activitate. Ar fi, deci, timpul să înregistrăm și alte idei care, materializate în manifestări, să aibă șorți de succes. Iar pînă una-alta, cea de club s-o aplice, eventual, casele de cultură (din sectoarele 1, 2, 3, 5) care s-au abținut pînă acum s-o experimenteze.

E. Comarnescu

AM CONSEMNAT

Reușitele artistice ale unui pictor elev

Din nou emoții pentru Pantea Rareș Cristian, pictorul de 16 ani, „cumulard" a numeroase premii românești și internaționale, printre care distincția NEHRU — India (pentru desenul în ceracolor „Revoluționarul"), premiul I al Consiliului popular al municipiului București (pentru pictura în acuarelă „Sînt un bun gospodar"), premiul I al revistei „Cutezătorii" (pentru linogravura „Pasărea măiastră") etc. O nouă confruntare cu publicul bucureștean a elevului din anul II, Liceul „I. L. Caragiale", cu prilejul expoziției de pictură deschisă recent la Casa de cultură „Friedrich Schiller", din str. Batiștei nr. 15. Realizatorul celor peste 1000 de lucrări în ulei, tempera, grafică, metaloplastie, linogravură și sculptură a învățat „secretul" veritabililor artiști: talent și muncă asiduă, fără... vacanță. Exponatele sale sînt, asemenea virstei pictorului, pline de farmec, exuberanță, fantezie. **Arhitectura modernă, Dansul ielelor, Spre lună, Insurecție** (pictură în ulei); **Iarna pe uliță, Margarete, Marină** (pictură pe sticlă); **Printre artificii, Pendulație, Odihnă, Muncă** (grafică); **Pasărea Phoenix** (linogravură); **Nuntă țărănească, Gladiator, Izvor, Tinerețe** (metaloplastie) — sînt doar cîteva din reușitele artistice ale elevului pictor.

Ileana Barbu

● Am semnalat, la timpul potrivit, inițiativa Centrului municipal de îndrumare a creației populare și a mișcării artistice de masă care, în colaborare cu Întreprinderea cinematografică a municipiului, a transformat foaierele unor săli de cinema în galerii de artă plastică. În acest context, consemnăm azi expoziția (deschisă la „Luceafărul") reunind 11 lucrări în ulei și 10 desene semnate de pictorul amator **Eugen Tarș-Oituz,** muncitor la „Automatica".

În turneu la București „Brunssums Mannenkoor" din Olanda

Nu de mult, corul bărbătesc „Gheorghe Dancu" al Casei de cultură din sectorul 5, dirijat de Anatol Goreaev Soroceanu, a repurtat un frumos succes în fața publicului din cîteva orașe olandeze. Ca răspuns la vizita interpreților bucureșteni, zilele acestea sosește în țara noastră „Brunssums Mannenkoor", prestigioasă formație vocală din orașul Limburg, condusă de Jean Lambrechts. Fondat în 1933 de un grup de zece entuziaști, corul s-a impus, în puțini ani, în viața muzicală a Olandei. După turnee de succes în Elveția, Austria, Belgia, formația olandeză și-a îmbogățit repertoriul, mai cu seamă cu melodii inspirate din folcloru diferitelor popoare europene. În concertele pe care le vor prezenta publicului nostru (3 septembrie la București, în sala Ateneului, 5 septembrie la Brașov) oaspeții olandezi vor interpreta piese din repertoriul clasic, melodii de compozitori români și cîntece de inspirație folclorică.

„Zestrea" artistică și dialogul cu publicul

Convorbire cu prof. NICOLAE VULPE, președintele Comitetului pentru cultură și educație socialistă al sectorului 8

— Cu cîteva săptămîni în urmă, consemnam în coloanele noastre o opinie care vă onorează: în sectorul 8, Comitetul pentru cultură și educație socialistă, sub îndrumarea permanentă a comitetului de partid, realizează o fructuoasă colaborare între casa de cultură, consiliul sindicatelor, comitetul U.T.C., aceste foruri conlucrînd ca un „trio armonios". Subscrieți?

— În bună măsură, da. E adevărat, ceea ce am realizat pînă acum în activitatea cultural-educativă se datorește bunei colaborări a forurilor susnumite. Asta nu înseamnă, însă, că nu mai avem multe de făcut pentru a răspunde necesităților spirituale ale oamenilor muncii din sector. Dacă am izbutit să facem din cîteva cuvinte — Casa de cultură, clubul „Grivița Roșie", clubul Complexului Triaj — veritabile centre de interes, prin organizarea unor manifestări educative și artistice interesante, atractive, trebuie să spun că Modern-club-ul, de pildă, dovedindu-se mai receptiv, ar putea diversifica sfera activității sale. La fel, în timp ce Cămînul cultural Chitila are un program în măsură să satisfacă exigențele publicului, în comuna Mogoșoaia manifestările cultural-educative se reduc, încă, la stagiunea estivală din pădurea Mogoșoaia, în restul anului aflîndu-se într-o inexplicabilă eclipsă.

— Pe teritoriul sectorului 8 există cîteva întreprinderi cu pondere importantă în economia bucureșteană. Ce loc ocupă acestea în preocupările dv.?

— La CIACUT, „Laromet", „Dacia", „Marmura", precum și în alte întreprinderi, am încercat, reușind în ultima vreme, să stimulăm activitatea politico-ideologică și cultural-educativă, prin atragerea, la manifestările de larg interes, a intelectualilor din sector. Mă refer la directorii de întreprinderi, profesori de la școlile generale, precum și de la Liceul de muzică sau Școala generală de arte și muzică. Ei răspund prompt oricăror solicitări, realizînd vii dialoguri pe teme diverse, legate de preocupările fiecărui colectiv de muncă.

— Din cîte știu, casa de cultură, asumîndu-și și rolul de centru metodic al activității cultural-educative din sector, a organizat numeroase manifestări complexe în întreprinderi.

— Da, numai că, de la un timp, am considerat că nu doar casa de cultură trebuie să ofere acțiuni interesante. Această instituție are în primul rînd menirea de a îndruma. De aceea, încredințînd în continuare casei de cultură sarcina de a supraveghea modul în care se concep și se realizează manifestările în întreprinderi, am urmărit cu consecvență ceea ce inițiază și fac activiștii culturali voluntari din respectivele unități de muncă. Și am avut satisfacția să constatăm, în cursul acestui an, în urma unor eficiente vizite în întreprinderi a unor brigăzi complexe (e vorba de colective alcătuite din directori de unități productive, profesori, ingineri, cercetători științifici), că manifestările cultural-educative, inclusiv activitatea artiștilor amatori, au căpătat o pondere sporită.

— Fiindcă ați amintit de artiștii amatori: și recentul spectacol prezentat de sectorul 8 în cadrul competiției dotate cu trofeul „Arenele Romane" a evidențiat calitatea, varietatea repertoriului multor formații. De altfel, e cunoscut faptul că sectorul dumneavoastră e bogat în colective artistice talentate. Nu vi se pare totuși că, la ora actuală, acestea sînt insuficient prezente în dialogul cu publicul?

— Nu neg că avem formații multe, unele foarte bune. Și nici faptul că nu sînt încă pe deplin valorificate în dialogul cu publicul. Tocmai de aceea, ne-am gîndit ca — începînd din toamnă — să alcătuim, sub „dispeceratul" metodic al casei de cultură, un ansamblu artistic al sectorului. Am avea astfel posibilitatea — la nivelul Comitetului pentru cultură și educație socialistă — să „distribuim" în întreprinderi, pe estrade, în toate sălile de pe teritoriul sectorului, programe adecvate, în măsură să întregească manifestări politico-educative. De altă parte, avem ambiția ca, pînă în primăvară, în fiecare întreprindere și instituție din sector să activeze cîte o brigadă artistică de agitație și cîte o formație muzicală. La ora de față, dezideratul e realizat în proporție de 60 la sută.

— Aminteați că, în sectorul 8, funcționează un liceu de muzică și o școală generală de arte și muzică. Profesorii și elevii de aici n-ar putea contribui, mai substanțial, la educația estetică a publicului?

— Fără îndoială. Întrebarea dv. mă determină să vă deconspir un proiect al acestor școli, pe care l-am acceptat cu satisfacție: de la 1 octombrie, la Casa de cultură și la clubul „Grivița Roșie", aceste școli vor asigura o stagiune permanentă de concerte-lecție. Publicul? Cu precădere membrii formațiilor artistice de amatori și tineri din școli și întreprinderi.

C. Eugen

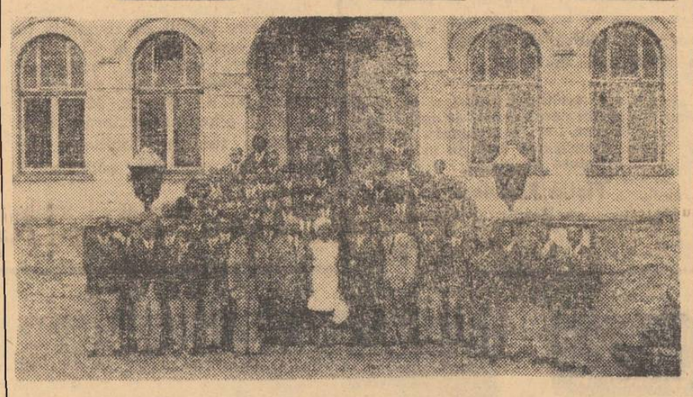

● Cu o urare de sezon: „Bine ai venit, nou an școlar!", va fi marcată (joi, 30 august, ora 19, la Casa de cultură a sectorului 2) închiderea activității clubului „Vacanța". Să fie oare un semn că se apropie toamna?... ● Joia tineretului (mîine, ora 18, la Casa de cultură a sectorului 6): muzică, dans, cîntece și jocuri distractive. Manifestarea va fi „prefațată" de o întîlnire cu Marin Buhoară (din cadrul Ministerului Afacerilor Externe) pe tema „Securitatea europeană, dezangajarea și dezarmarea militară". ● Tot joi, ora 18.30, psihologul Constantin Borcescu va conduce o dezbatere, la Casa de cultură a sectorului 1, pe tema: „Învățămîntul și noile sale perspective pentru tineretul școlar". În continuare, formațiile artistice de amatori vor prezenta un program în cadrul „Serii pentru tineret". ● „Noi și cincinalul nostru" se intitulează masa rotundă ce va avea loc joi, ora 18, la Ateneul tineretului. Invitat: Adrian Ionescu, director general adjunct la Agerpres. Programul serii mai cuprinde muzică, poezie, dans — toate sub o singură emblemă: „Tinerețe, vise îndrăznețe" ● „Un zîmbet tineresc" — obișnuita după-amiază cultural-educativă găzduită de clubul T-4 — programează (joi, ora 17): întîlnire cu soliști amatori Liliana Stăncescu, Irina Alecu, Florin Marinescu și Mihaela Duțu; momente din spectacolul brigăzii artistice de agitație, intitulat „Repetiții".

Vă recomandăm

Soarele, această sferă clocotitoare...

Divinizat de către ințeași, care li-au ridicat drept templu interminabile trepte — cu scopul vădit de a se „apropia" cît mai mult de el — abandonat apoi, în bună măsură, de către civilizațiile occidentului, Soarele și-a regăsit, în contemporaneitate, adoratorii: fizicieni, arhitecți, chimiști, biologi, sociologi, medici, zoologi etc. studiază neîntrerupt, în observatoare gigant, imaginea complexă a acestei imense bule superclocotitoare fără de care viața Terrei ar înceta în cîteva zile...

Aparținînd mai de grabă „piticelor galbene", Soarele reprezintă, în fapt, o masă gazoasă cu un diametru de aproximativ 1 392 000 kilometri și masa de 2.10^{30} kg; un mic nucleu, de patru ori mai redus decît astrul însuși, servește drept ceea ce se cheamă „ceaun nuclear", asigurînd, singur, 99 la sută din energia radiată. Acolo temperatura atinge 15 000 000 grade Celsius și o presiune de 250 milioane kg/cm²! Pentru a radia puterea de 4.10^{23} kW „furnalul" solar devorează în fiecare secundă 5 000 000 tone hidrogen — fapt care, totuși, nu-l împiedică să poată, încă, străluci, 10 milioane de ani!

...Pînă în secolul 20, esențialul cunoștințelor medicale asupra efectelor Soarelui se limitau la acțiunea sa antirahitică. Însuși Herodot, observînd, pe cîmpul înfruntărilor dintre greci și perși, că oasele acestora din urmă sînt mai fragile, a dat fenomenului o explicație amuzantă, dar nu total lipsită de adevăr: în vreme ce grecii mergeau cu capul descoperit, ceilalți purtau turban... Dar abia în 1824 savanții certifică acțiunea antirahitică a vitaminei D, vitamină sintetizată de către sterolii pielii, sub acțiunea ultravioletelor.

După 1900, însă, „tabloul" acestor influențe devine din ce în ce mai complet. Astfel, — în 1934 profesorul Benoit demonstrează, după un îndelung experiment, că hipotalamusul — regiune a creierului ce comandă funcțiile noastre vegetale, digestive, circulația sanguină, activitatea renală, metabolismul — primește prin intermediul ochiului (și al retinei, la care este legat prin nervul optic) partea cea mai însemnată a informațiilor, provenite din mediul exterior; prin urmare, retina nu joacă exclusiv o funcție „vizuală", ci îndeplinește și o funcție neurovegetativă, sub „impulsul" radiațiilor luminoase ce o „lovesc". Totodată, o serie de experimente printre care și cele ale lui Holwich, în 1953, au relevat cum lumina albă stimulează regenerarea sanguină (implicit creșterea hemoglobinei), dar diminuează net glicemia.

În sfîrșit, s-a constatat că, în ceea ce privește unele dintre marile sale funcții, organismul este constant, în raport cu mediul exterior, grație intervenției radiațiilor luminoase — sensibilitatea la lumină variînd deseori în cursul zilei după un ritm intern, propriu fiecărei specii. Cu alte cuvinte, influența Soarelui asupra lumii vii nu are loc exclusiv prin radiere, dar și prin alternanța acestei radieri cu obscuritatea nocturnă.

Ce argumente susțin ideea? Un sondaj efectuat în rîndul personalului ce lucra într-o uzină, după sistemul „3 x 8" cu schimbare de cart, a dovedit apariția unor serioase perturbări în ritmul veghe-somn, al activității cortico-suprarenale etc. Japonezul Takata a demonstrat că indicele de floculație a sîngelui crește brusc în momentul răsăritului Soarelui. O statistică de 8 000 decese înregistrate la Institutul de Anatomie-patologie din Lubliana (mai 1945 — mai 1955) a permis să se sesizeze că cea mai mare frecvență a deceselor corespunde intervalului 3—6 dimineața... Efectul unor medicamente variază considerabil în cursul zilei, omul, de pildă, prezentînd o curbă de reacție la penicilină al cărei maximum este cu 40 la sută superior mediei a 24 de ore...

Și apoi... Dacă Pămîntul se învîrtește în jurul Soarelui — determinînd un ciclu, în timpul căruia fiecare parte a globului este supusă unei variații de „însorire" — este de la sine înțeles că asupra lumii vii considerabile influențe au și declinațiile și anotimpurile.

Ce aplicații își găsesc, în viața de toate zilele, energiile solare?

În marea Egee, la Nisyros, 32 distilatori solari sînt suficienți pentru a satisface necesitățile de apă dulce ale populației. La Universitatea tehnică a Orientului Mijlociu se pune, în prezent, la punct o instalație de uscare, solară. În Volta Superioară, în Niger sau Senegal, cu ajutorul unor „pompe solare" s-a reușit irigarea unor terenuri, pînă nu de mult, considerate necultivabile. Profesorul Peter Glaser, de la Cambridge — Massachusetts, propune „punerea în orbită" a unui colector solar (65 km² suprafață) permițînd transformarea energiei solare în energie electrică — cu ajutorul unor celule fotovoltaice. Și după calculele experiențelor procedeul se dovedește deosebit de rentabil, o simplă suprafață de 5,51 km² permițînd captarea unei energii echivalente cu producția cotidiană a unei centrale de o mie megawați...

Dar proiectele marii lămpi celeste de ultraviolete sau cele ale radiatoarelor de oxigen?

Nefndoios că lumea specialiștilor deține încă multe alte asemenea studii, viitorul urmînd să confirme veridicitatea îndrăznețelor ipoteze.

Roxana Costache-Gîndu

ȘTIINȚA ȘI VIAȚA

Breviar

Sablare fără praf

Noile mașini fabricate de firma „Vacublast" permit efectuarea operațiilor de sablare fără să producă praf, recuperînd materialele abrazive. Performanța e datorată utilizării unui „sistem de circulație închis" în care sînt folosite două duze concentrice, dintre care prima funcționează ca țeavă de ejectare, iar cealaltă recuperează pulberile, prin aspirație.

Radioprospecțiuni

Geologii sovietici au construit o stație automată mobilă, destinată măsurătorilor geotermice — pe baza cărora se pot trage edificatoare concluzii cu privire la prezența sau absența zăcămintelor de petrol și gaze. Metoda accelerează măsurătorile, crește gradul de precizie a datelor obținute și este mult mai economicoasă.

Șampon lubrifiant

„Miranolul", folosit în Anglia la fabricarea șamponului pentru copii, s-a dovedit a fi un excelent lubrifiant pentru... laminoarele de aramă. În mod normal cilindrii laminoarelor erau unși cu o suspensie conținînd ulei mineral și apă; dar sistemul avea dezavantajul că păta atît foile de aramă cît și pe cele din aliaje. „Miranolul" este mult mai economic, nu este toxic și nu lasă pete.

Vagon suspendat

De curînd, la Schmerinkon, lîngă lacul Zürich, a fost construită — experimental — o cale ferată suspendată, pe care circulă un vagon, cu o viteză de pînă la 113 kilometri pe oră. Viteza e realizată prin 12 electromotoare (cuplate la 12 roți) și aflate pe acoperiș! Pentru o mai mare securitate, trenul are două sisteme de frînare — hidraulic și electric. El poate transporta 30 de călători.

CONSTANTIN PĂUNESCU: „Limbaj și intelect"

Cartea conf. univ. C. Păunescu, — așa după cum o confiază autorul în prefață — „reprezintă mai puțin decît „o contribuție", la o asemenea disciplină științifică, dar mai mult decît o cercetare concretă. Oricum, o încercare sub semnul cutezanței de a dărui ceva din ceea ce consider că trebuie făcut, pentru limbajul „căruia îi datorăm atît de mult".

Afirmația „o încercare sub semnul cutezanței" trebuie interpretată, într-un anume fel, ca fiind expresia unei nedisimulate modestii. Pentru că, ținînd seama de exemplara documentație teoretică, de acuratețea și actualitatea scopului propus, de consecvența și fidelitatea cu care-și organizează materialul dedalic al faptelor, autorul vizînd uneori psihologia mai multor categorii umane, nu poate fi vorba de o cutezanță, ci, dimpotrivă, de o încoronare a unei activități laborioase desfășurate în decursul mai multor ani, cu o probitate și dăruire specifice omului de știință și demne de scopul propus.

În investigația întreprinsă, răspunzînd unor criterii moderne ale genului, din care amintim existența unui judicios echilibru între cercetarea fundamentală și cea aplicativă, se relevă, printre altele, temeinicia unor procese psihologice cu implicații vaste atît în comunicarea verbală cît și în reflectare, cum este funcția semiotică a lui V. Piaget. O atare funcție a constituit principiul diriguitor pentru penetrația multidimensională în „unitatea dialectică gîndire-limbaj".

Abordarea și a altor probleme, ca de pildă „limbajul sinteză operațională", „comportamentul simbolic", „inducția semnificatului" etc., conferă cărții un caracter unitar, fluent, capitolele condiționîndu-se pe baza unei solide argumentații și a unei motivații științifice la obiect.

În ultimă analiză, lucrarea lui Constantin Păunescu este o caldă pledoarie pentru om, pentru responsabilitatea lui potențială pentru ceea ce are el mai specific în contextul universalității.

NICOLAE VERDEȚU

azi chiriac

— Ionescule, unde ești?
— La picioarele dumneavoastră, domnule director!...

„Vă dorim..."

...Călătorie plăcută", aceasta-i urarea crainicii Gării de Nord, pe care o repetă zi de zi, la plecarea fiecărui tren de persoane. Numai că, deseori, nu ți se oferă condiții pentru o asemenea călătorie plăcută. În compartimentele trenurilor de persoane care

Accente

pleacă după ora 14 din cea mai mare poartă a drumurilor de fier ale Capitalei, precum și din gările Basarab și Obor, în direcțiile Pitești, Petroșița, Roșiori de Vede, Ploiești, Oltenița se practică jocuri de noroc (pe bani), se fumează (indiferent dacă se indică „nefumători"), se consumă băuturi alcoolice, se vînd pufuleți (cu 1,50 lei pachetul în loc de 1 leu) etc. Deci, în costul biletului ți se include o călătorie... neplăcută, necivilizată. Dacă semnalezi conducătorilor de tren asemenea abateri de la regulile de călătorie — bine precizate în regulamentele căii ferate — ți se răspunde: „ce să le fac? sînt navetiști cu abonamente". S-ar putea ca șefii de tren să nu aibă ce să le facă, deși au împuterniciri în a combate încălcarea normelor de călătorie. Dar de ce oare organele de control ale căii ferate, inclusiv miliția feroviară, nu intervin pentru a pune capăt unor astfel de abateri, încît călătoria cu trenul să devină într-adevăr o plăcere?

AGENDA TINERETULUI

Inițiative eficiente pentru folosirea rațională a timpului de lucru

Rezultatele întrecerii „Tineretul, factor activ în îndeplinirea cincinalului în patru ani și jumătate" pun în evidență strădania cu care utecriștii din Capitală acționează pentru îndeplinirea exemplară a sarcinilor de plan și a angajamentelor asumate. În lumina activității desfășurate de organizațiile U.T.C. pînă în prezent, Comitetul municipal a organizat la clubul T 4 o consfătuire privind „Folosirea rațională a timpului de lucru și utilizarea judicioasă a mașinilor și utilajelor".

● Un interes deosebit au suscitat inițiativele tinerilor de la „Autobuzul" și Întreprinderea de mecanică fină: „Fiecare ucenic și elev al școlii profesionale să producă la nivelul unui muncitor calificat, cu 6 luni înainte de absolvirea școlii" și, respectiv, „Utilaje în îngrijire proprie".

● Revizia și întreținerea utilajelor s-a îmbunătățit considerabil în ultimul timp prin aplicarea unor măsuri concrete, cum sînt: extinderea schimbului III în secțiile auxiliare (la Întreprinderile „Policolor" și „Autobuzul"), asigurarea unei producții cu două săptămîni în avans în cazul utilajelor ce urmează a fi reparate (la întreprinderea textilă „Unirea"), înființarea brigăzilor utecriste de control și revizie (la întreprinderea optică română, „Policolor" ș.a.) Participanții la consfătuire s-au angajat să le extindă într-o măsură cît mai mare.

● Pentru îmbunătățirea stării disciplinare — și implicit a situației invoirilor, întîrzierilor, absențelor nemotivate — s-au făcut simțite o serie de acțiuni: „Cu microfonul printre întîrziați", emisiuni speciale ale stațiilor de radioamplificare (la întreprinderile „23 August", la mașini unelte și agregate, „Progresul"); dezbaterea cazurilor de indisciplină la locul de muncă, îmbunătățirea condițiilor de cazare și transport pentru navetiști ș.a.

● Lipsa de combativitate și de fermitate, acțiunile „înecate" în formalism, reduse la măsuri administrative, au făcut ca numărul absențelor la I.O.R. să fie destul de mare. Ce așteaptă comitetul U.T.C. al întreprinderii?

● „Dezbaterile — a conchis tov. Ion Popa, secretar al Comitetului municipal — și-au atins scopul prin faptul că au subliniat marea responsabilitate ce ne revine în păstrarea și folosirea optimă a mașinilor și utilajelor, ca parte însemnată a avuției naționale, fiind, în același timp, un îndemn la dezvoltarea spiritului de inițiativă. Concluziile acestei utile consfătuiri trebuie să constituie sarcini de zi cu zi ale organizațiilor U.T.C. De traducerea lor în viață depinde, într-o măsură însemnată, sporirea contribuției tineretului Capitalei la realizarea cincinalului în patru ani și jumătate.

Ion Holt

A apărut revista „Probleme economice" nr. 8 (1973)

O scrisoare pe zi

CE AU BLĂNARII CU... OILE?

„În „Informația Bucureștiului" din 15 august a.c. am citit o corespondență semnată de președintele cooperativei „Blănarilor", intitulată „Blănarii vă reamintesc de sezonul rece", prin care eram invitați să ne confecționăm din timp haine călduroase pentru iarnă. Se sublinia în articol numărul de unități (14) care primesc și reparații și lucrează și duminicile: altele care au organizat expoziții cu vînzare de căciuli, gulere, haine din blănuri și piele — materie primă importată din Mongolia etc. Eu aveam acasă niște pielicele de miel și m-am gîndit să-mi fac un cojoc. Și, credeți-mă, am colindat prin numeroase centre ale cooperativei dar în zadar: nu mi s-a primit o astfel de comandă".

G. VIZIREANU
calea Griviței nr. 186, ap. 33, sectorul 8

Anul trecut (și acum doi ani) blănarii bucureșteni confecționau și cojoace din blană de oaie. Am crezut că poate la mijloc e o confuzie, propunîndu-i solicitatoarei să refacem itinerarul pe care l-a mai parcurs. Primul popas — centrul din str. Colței nr. 2. De cum a văzut pielicelele, responsabilul, zîmbindu-ne, ne-a spus:

— Regretăm, dar nu lucrăm din blană de oaie. Nici în altă parte nu mai încercați: nu facem cojoace.

Să-l credem? Am luat la rînd și unitățile din **str. Lipscani nr. 27, str. Șelari nr. 7, str. Blănari nr. 19—21, str. Academiei nr. 19 ș.a.** Curios, la toate ni s-a spus același lucru: **nu se lucrează decît haine de piele și... din blănuri prețioase.**

Am mai încercat și la unitatea din Cavafii Vechi. Responsabilul — I. Axente — a văzut pielicelele, le-a cîntărit, le-a pipăit, apoi a zis. **„Facem cojocul, dar durează patru luni!".**

„De acord, că n-am încotro — a zis clienta. Atunci, șeful de unitate a luat din nou cele 14 pielicele și a început să aleagă numai pe cele mari, pe cele mici dîndu-le de o parte. „Aleg din ele ce cred eu de cuviință", ne-a lămurit el.

S-a lămurit și clienta. Cu pachetul în brațe a plecat acasă, fără speranța de a mai avea cojoc la iarnă.

Petre Dinescu

N.R.: Oare de ce disprețuiesc blănarii cooperativei pielile de oi? Cine știe să ne răspundă?

Corespondenții ziarului transmit:

Ventilatoare românești pe noi meridiane

De la rampa de expediție a întreprinderii de ventilatoare București a plecat spre R.S.F. Iugoslavia un lot de ventilatoare dublu aspirant. În noi puncte ale globului (Maroc, Iran, Cuba, R.D. Germană ș.a.) vor fi livrate numeroase tipuri de ventilatoare. Colectivul întreprinderii se străduiește să realizeze sarcinile de plan la export înainte de termen. Produsele contractate, cu data de livrare 31 decembrie a.c., vor fi expediate, datorită unei judicioase organizări, a muncii cu aproximativ 60 de zile mai devreme.

ing. LIVIU PETROVICI
Întreprinderea de ventilatoare

Omenie

La 26 august, a.c., la unul din imobilele de pe str. Verbinelor, sectorul 8, a izbucnit un incendiu. Mă aflam și eu întîmplător prin apropiere și, împreună cu alți trecători, am ajutat la localizarea focului. Vreau, însă cu acest prilej să vă spun cîte ceva despre un ostaș. Din imobilul respectiv a fost salvat și un copil de 10 ani, care s-a ales cu arsuri grave. Trebuia să-l transportăm cît mai repede la un spital de urgență. Au trecut pe lîngă noi trei mașini, dar șoferii se grăbeau (nie-au refuzat). A trecut și o mașină militară. Ostașul de la volan, n-a pregetat nici o clipă să transporte copilul, cu toate că avea o misiune. Șoferul se numește Petre Nițu și noi, cetățenii care ne aflam de față, la această împrejurare tragică, îi mulțumim pentru gestul uman făcut care a contribuit la salvarea unei vieți de copil.

MARIA MIHALACHE
salariată la Spitalul nr. 12

Pe str. Ozana din cartierul Titan se construiesc încă trei blocuri cu 10 etaje — M.1 M.2 și M.3 — cu unități comerciale și alte servicii la parter. Constructorii din cadrul șantierului nr. 4 al Centralei construcții-montaj depun eforturi să scurteze termenele de execuție cu 10 zile la fiecare bloc. Macaralele acționează zi și noapte. Se remarcă în mod deosebit formațiile de dulgheri conduse de Ion Cojocaru, N. Nica și Ion Sănduleac.

Ing. MARIUS IONAȘCU

La mulți ani, tovarășe Cotovschi!

La IOR, în secția mecanică. În pauza de dimineață, colectivul s-a adunat în jurul unui om: strungarul Ion Cotovschi. El a primit o mulțime de garoafe și gladiole și, o dată cu ele, numeroase stringeri de mînă și calde urări: „Nea Ioane, la mulți ani!" Emoționat, bătrînul strungar (împlinește 32 de ani de muncă în această întreprindere) și-a luat rămas bun de la tovarășii săi: a ieșit la pensie. De reținut că, din cei prezenți, mai bine de un sfert erau tineri, și au învățat meseria de la Ion Cotovschi.

ION GHIDARCEA
tehnician, I.O.R.

Lapte de Dobroiești

Cooperatorii de la C.A.P. Dobroiești sînt recunoscuți ca fiind buni crescători de animale. Ei au obținut importante succese la producția de lapte, izbutind să depășească sarcinile prevăzute în acest an la producția globală, cu circa 48 000 litri lapte. Ei au livrat 75 000 litri lapte peste prevederile contractuale.

ION ENEA
secretarul Comitetului de partid comuna Dobroiești

„Micro-interviu" în fața unei oglinzi

Am cutreierat unitățile de specialitate să-mi procur o oglindă. N-o să mă credeți, dar a fost imposibil. Tot ce mi s-a prezentat avea defecte. Tov. Ion Petrescu, președintele cooperativei „Tehnica sticlei", ne-a lămurit:

— Nemulțumirile clienților sînt îndreptățite. Regretăm. Necazurile se datorese furnizorului (Fabrica de sticlă Scăeni).

— Dacă materia primă este necorespunzătoare, de ce ați primit-o?

— Da, e și o lipsă a noastră.

Așadar, fie materia primă cît de rea, beneficiarul o primește! De ce?

VASILE PENESCU
str. Boteanu nr. 31 A

Decorațiuni originale

Astăzi, atelierul cooperativei „Metalocasnica" din Titan a livrat magazinului de prezentare din str. Academiei nr. 23 noi creații originale, utile în decorarea apartamentelor. Este vorba de 30 de modele de mici tablouri, lucrate în cizelură de cupru, care mascheză prizele și întrerupătoarele electrice. De asemenea, s-au expediat frumoase modele de rame (20 la număr), în patru dimensiuni, din același material.

ECATERINA CONSTANTIN
casnică, str. Tutunari nr. 18

Corespondenții ziarului transmit:

Corespondentul Mircea Rotman, *l-a invitat pe fotoreporterul nostru la o recentă expoziție a întreprinderilor bucureștene de industrie locală, deschisă pe str. Justiției nr. 54. Ceea ce prezentăm este numai o parte din totalul de produse noi (250) realizate în vederea contractărilor pentru 1974. (Menționăm printre altele — sobă electrică cu acumulare de energie, electropompă, instrumente muzicale, sonerie muzicală, confecții, țesături etc.)*

Pentru ușurarea muncii casnice a femeilor

Ministerul Industriei Ușoare, prin unitățile sale producătoare de bunuri de consum, se preocupă de realizarea unor produse menite să ușureze munca femeilor în gospodărie. Astfel, magazinele de specialitate li s-au livrat, recent, mașini de gătit cu gaze, cu cuptor termostat și mașini de gătit electrice, cu trei ochiuri, cuptor și grătar termostat. În acest semestru comerțului i se vor livra hote deodorante pentru absorbția vaporilor din bucătării și oale de fiert sub presiune (pentru scurtarea timpului de fierbere și păstrarea valorilor nutritive ale alimentelor). Totodată, au fost omologate numeroase modele de vase din material inoxidabil, cu fundul placat cu cupru (pentru eliminarea procesului de prindere a alimentelor).

AL. PANAIT
Ministerul Industriei Ușoare

Lung e drumul Gorjului

Am cumpărat de la unitatea I.C.L. „Tehnometal" nr. 150, din calea Cringași, un reductor de presiune pentru butelia de aragaz. M-am dus cu el acasă, să-l folosesc. Răsufla. Am plecat la verificare, la un centru PECO (piața 3 Decembrie). Răsufla și aici. Am fost trimis, înapoi la magazin, să mi-l schimbe. Vînzătorul m-a refuzat, mi-a replicat: „Din 27 de reductoare vîndute, 25 nu au fost bune. Dumneata ești, deci, al 25-lea care vii să reclami". Unde să mă mai duc? La Gorj, la întreprinderea mecanică, producătoare? E drum lung pînă acolo.

GHEORGHE VERIȘAN
str. Economu Cezărescu nr. 41, sector 7

„Poftiți la grădina cofetăriei „Făget" (calea Rahovei nr. 281) recent inființată — ne îmbie corespondenta Tamara Manafu. *Unitatea are un modern laborator de cofetărie și patiserie".*

Actualitatea în cooperația meșteșugărească

● Pe bd. Republicii nr. 44, cooperativa „Mobilă și tapițerie" a deschis o expoziție. Sînt expuse noi modele de canapele studio cu ladă, mese de sufragerie, scaune tapițate, canapele pat, cuiere speciale pentru hol, sufragerie, plăpumi și saltele. Pentru unele lucrări la domiciliu, doritorii se pot adresa la telefon 13.98.40;

● O nouă unitate de strungărie în lemn a fost deschisă pe calea Moșilor la nr. 296. Aici se pot confecționa, din lemn, numeroase articole necesare în gospodărie;

● Cooperativa „Încălțămintea manuală" a inființat, în str. Matei Millo nr. 2, un centru specializat în vopsirea hainelor de piele și a încălțămintei.

ILIE MARCEL
str. Logofătul Tăutu nr. 37

INFORMAȚIA SPORT

Categoria „Onoare" la fotbal

● VISCOZA (TALONATĂ DE I.C.S.I.M. ȘI VULCAN) PE PRIMUL LOC ● C.P.L. PIPERA ÎN PLINĂ CURSĂ DE AFIRMARE ● SCOR ALB ÎN DERBIUL ABATORUL — AUTOMATICA ● CHIMISTUL, AGRONOMIA, ELECTRA ȘI GRANITUL — NICI UN PUNCT.

După două etape, în campionatul categoriei „Onoare" la fotbal, trei echipe au acumulat punctajul maxim: Viscoza, I.C.S.I.M. și Vulcan. Ele se află, în ordine, în fruntea clasamentului, fiind departajate de golaveraj. De notat că toate trei au fost gazde, în etapa a II-a: Viscoza, învingătoare cu 1—0 în fața Agronomiei, deține steagul de lideră (superioară cu un gol) grație succesului net obținut în etapa inaugurală, I.C.S.I.M. a dispus — scontat — cu 2—0 de Acumulatorul, iar Vulcan a învins — de asemenea — așteptat, cu 1—0, pe Granitul (a cărei suspendare, de trei etape, i-a fost redusă la una singură).

„Meciul etapei" s-a disputat pe stadionul Olimpia, între Abatorul și Automatica, două din formațiile fruntașe în sezoanele precedente și cu justificate pretenții și în acest an. Întîlnirea a fost viu disputată, dar, spre regretul spectatorilor, golurile au lipsit, partida luînd sfîrșit cu un scor alb: 0—0. Automatica se poate considera nedreptățită, întrucît a avut mult mai multe ocazii de a înscrie. Cu mult interes a fost urmărită și confruntarea dintre noile promovate, Petrolul și C.P.L. Pipera, ambele victorioase în etapa inaugurală. C.P.L. Pipera, cu un joc mai bine orientat tactic, a dominat jocul în majoritatea timpului conducînd, de altfel, cu 1—0 și 2—1. În ultimul minut de joc, Petrolul a reușit, ceea ce nimeni nu mai credea, egalarea! În acest fel, C.P.L. Pipera a ratat șansa de a trece pe primul loc în clasament. Oricum, această formație se anunță o serioasă candidată pentru locurile fruntașe. UREMOS a dispus cu 2—1 de Chimistul, la al doilea eșec înregistrat. Chimistul, foarte ambițioasă a condus pînă spre final cînd, UREMOAS a întors soarta partidei prin transformarea a două lovituri libere! Și-au împărțit punctele, prin jocurile egale (0—0), Electromagnetica cu Bere Rahova și Mașini unelte cu Prefabricate. În singurul meci încheiat cu victoria vizitatoarei, C.P.B. a învins cu 1—0 pe Electra.

D. Porumbacu

CLASAMENTUL

1.	VISCOZA	2 2 0 0 4-0 4
2.	I.C.S.I.M.	2 2 0 0 4-1 4
3.	Vulcan	2 2 0 0 2-0 4
4.	C.P.L. Pipera	2 1 1 0 7-4 3
5.	Automatica	2 1 1 0 3-0 3
6— 7.	UREMOAS	2 1 1 0 3-2 3
6— 7.	Petrolul	2 1 1 0 3-2 3
8— 9.	Abatorul	2 0 2 0 0-0 2
8— 9.	Bere Rahova	2 0 2 0 0-0 2
10.	C.P.B.	2 1 0 1 1-3 2
11.	Prefabricate	2 0 1 1 0-1 1
12.	Acumulatorul	2 0 1 1 1-3 1
13—14.	Mașini unelte	2 0 1 1 2-5 1
13—14.	Electromagnetica	2 0 1 1 0-3 1
15—16.	Chimistul	2 0 0 2 1—3 0
15—16.	Agronomia	2 0 0 2 1-3 0
17.	Electra	2 0 0 2 0-3 0
18.	Granitul	2 0 0 2 0-4 0

Aspect din partida Abatorul — Automatica (portarul Abatorului, Lalciu, în duel aerian cu Gabriel Andrei)

Nume despre care se va vorbi

Paul Dragu

PAUL DRAGU este un tînăr pugilist în plină afirmare. Despre valoarea și perspectivele lui ne-a vorbit, deunăzi, antrenorul federal **Ion Popa**: **„P. Dragu este, fără discuție, un element extrem de dotat pentru box. Datorită reflexelor sale deosebite, loviturilor fulgerătoare și înșelătoare, el poate „jongla" cu adversari de diferite stiluri de luptă. Uneori însă cheltuiește, de dragul spectacolului, energie inutilă. Personal, am „pus ochii" pe el de aproape un an și cred că în scurt timp — lucru care va depinde, fără discuție, și de el — îl voi titulariza în prima garnitură de seniori a țării".**

Din biografia lui Paul Dragu, spicuim: s-a născut la Craiova, la 15 octombrie 1954. Practică boxul din 1969 (de la 15 ani nemplîniți), primul antrenor fiindu-i Mihai Goanță. Categoria de greutate la care concurează, semimuscă (48 kg). Este de profesie electrician. În palmaresul lui figurează, cu notații recente, titlul de campion național la juniori în 1973, victoriile internaționale obținute în Danemarca și Ungaria, ca și cucerirea medaliei de aur la „Turneul Prietenia", competiție internațională desfășurată de curînd la Galați.

De cîteva zile, Paul Dragu a devenit component al echipei Steaua, ca antrenor avîndu-l pe reputatul tehnician Ion Chiriac.

AFLĂM DE LA: Miliția Capitalei

● Astă noapte, o patrulă de miliție a fost sesizată de trecători că purtarea unui individ care dădea tîrcoale unui autoturism parcat în str. Sfinții Apostoli este cam suspectă. Verificînd, lucrătorii de miliție, l-au prins pe Vasile Apostol (cu antecedente penale, domiciliat în str. Sfinții Apostoli nr. 31) sustrăgînd din mașină diferite obiecte. El este cercetat acum în stare de reținere la fel ca și Daniel Gavrilaș, aleea Lotrioarei nr. 3 (care a fost dovedit ca autor al furtului unor obiecte dintr-un autoturism).

● Cînd au revenit de pe șantier, cîțiva salariați de la I.C.M.-2 și-au găsit lucrurile dispărute din vestiar. N-a durat mult, și cel care le „colecționase" a fost descoperit și arestat: Costel Stoian (comuna Puiești, Buzău).

● O piatră de polizor spartă l-a accidentat mortal pe Vasile Nedea (calea Giulești nr. 385), salariat la Întreprinderea de utilaj chimic „Grivița Roșie". Cercetările continuă.

● La circumscripția 16 se află două ceasuri de damă găsite în curtea Școlii generale nr. 198 și, respectiv, la strandul Ciurel.

● Comportarea necivilizată a lui Vasile Mihai (comuna Ion Creangă-Neamț) a atras indignarea călătorilor din Gara de Nord. V. M. nu s-a temperat decît după ce organele de miliție i-au întocmit un proces verbal de amendă (1500 lei).

● Iulia Cîrliceanu (aleea Lotrioarei nr. 8) a fost lovită de un autoturism pe cînd încerca să traverseze bd. Republicii printr-un loc nepermis. Încercările medicilor de a o salva au fost zadarnice.

● Autoturismul Dacia 1100 nr. 7-B-646, despre al cărui furt relatam ieri, a fost găsit abandonat. Este căutat autoturismul Fiat 850 nr. 2-B-4101, dispărut de la locul de parcare din str. Ghimpați. Cetățenii care pot da relații sînt rugați să telefoneze la 22 22 22.

Noul an școlar în fața imperativelor dezvoltării și perfecționării învățămîntului

(Urmare din pag. I)

întregul efectiv al promovaților clasei a VIII-a va fi cuprins în anul I de liceu și că școlile profesionale și ucenicia nu vor mai primi elevi din această promoție, se impun măsuri speciale în această direcție, încă din noul an de învățămînt. Inspectoratul școlar al municipiului, sub îndrumarea Comitetului municipal de partid, a Comitetului executiv al acestuia, a stabilit un plan de măsuri care specifică principalele sarcini ce revin colectivelor didactice, conducerilor de școli și organelor de învățămînt pentru traducerea în viață a prevederilor plenarei. Desigur, o atenție susținută va fi acordată modernizării conținutului învățămîntului și metodelor de transmitere a cunoștințelor, conform cu exigențele manifestate de evoluția științei, tehnicii și culturii.

— Cum va trebui procedat în direcția creșterii valorii educative a procesului de învățămînt?

— Pentru sporirea valorii educative a procesului de învățămînt, deosebit de important este să se generalizeze acele metode și procedee care dezvoltă gîndirea elevilor și capacitatea acestora de a aplica în practică cele învățate. La fel de important este să li se formeze elevilor o concepție materialist-didactică fermă, convingeri comuniste care să intre în fondul motivațional al personalității fiecăruia. Lecțiile, activitățile desfășurate în laboratoare, cabinete pe specialități și ateliere-școală pot exercita o înrîurire puternică asupra elevilor numai dacă au un bogat conținut de idei, un caracter predominant formativ. Există mari posibilități, insuficient valorificate, prin care învățătorii și profesorii trebuie să realizeze o strînsă legătură a fiecărei discipline școlare cu realitățile din țara noastră, cu politica partidului și statului nostru.

— Ce măsuri concrete au fost luate pentru pregătirea temeinică a deschiderii noului an de învățămînt?

— În scopul extinderii rețelei grădinițelor, perfecționării educației preșcolare, ca parte integrantă a sistemului de învățămînt, s-au dat în folosință patru grădinițe noi și în scurt timp vor intra în funcțiune alte două noi localuri. Nouă clădiri, care în prezent au alte destinații, vor fi amenajate pentru învățămîntul preșcolar. Vom dispune astfel, în noul an, de 35 000 locuri în grădinițe (față de 25 144 în anul 1972), din care 30 000 în unități cu program prelungit și săptămînal. Vor fi primiți cu prioritate copii în vîrstă de 5 ani, precum și cei de 3—4 ani ale căror mame lucrează în producție. În ce privește învățămîntul de cultură generală, vor fi date în folosință 7 noi localuri (5 școli generale și 2 licee) și 4 extinderi la școli existente, însumînd 200 săli de clasă, 18 laboratoare, 13 ateliere-școală, 5 săli de sport etc. Și pentru învățămîntul profesional și liceele de specialitate se vor da în folosință alte 5 noi localuri, 3 cămine pentru elevi și 4 cantine școlare. Eforturi susținute se depun pentru terminarea, pe de altă parte, a lucrărilor de reparații la 412 unități școlare. Este de menționat că în noul an școlar dotarea școlilor de cultură generală va fi completată cu material didactic în valoare de peste 6 milioane lei și că, încă din luna iulie, a început acțiunea de difuzare a manualelor școlare care, pentru municipiul București, însumează valoarea de 8 milioane lei. În 72 de școli generale s-a trecut la organizarea programului prelungit, în învățămîntul liceal s-a urmărit creșterea ponderii liceelor de specialitate. În noul an vor funcționa încă două licee industriale de construcții de mașini și unul pentru industrializarea lemnului. În vederea accentuării legării învățămîntului de producție, începînd din septembrie 1973 atelierele școlare din încă 12 licee vor funcționa ca microsecții ale întreprinderilor care le patronează. Da orientarea școlară și profesională a elevilor va participa întregul personal didactic, în raport cu necesarul de forță de muncă al municipiului și fiecărui sector în parte, ținîndu-se seama de aptitudinile și interesele elevilor. Prin măsurile care s-au luat și care se vor lua în continuare, vor fi asigurate toate condițiile necesare deschiderii noului an școlar în lumina sarcinilor trasate de plenara din iunie 1973, pentru înfăptuirea întocmai a politicii clarvăzătoare a partidului nostru în domeniul învățămîntului.

Pe stadioanele Capitalei

COMPETIȚIA MASCULINĂ DE HANDBAL organizată de comisia municipală de specialitate a fost cîștigată de Dinamo B, realizatoare a 9 puncte din 5 partide susținute (în ultimele două jocuri: 21—15 cu Electromagnetica și 21—19 cu Spartac). Pe următoarele locuri 2. Spartac 8 p; 3. Electromagnetica 6 p; 4. Unirea fabrica de ace 4 p; 5. I.R.M.E. 2 p; 6. Cauciucul Jilava 1 p.

ANUL ACESTA, CAMPIONATUL MUNICIPAL DE VOLEI (categoria „Onoare") va fi inaugurat la 8 septembrie. Întrecerea, cu participarea a 12 formații masculine și 10 feminine, se va disputa pe trei tururi (primul — în aer liber — se va încheia la 27 octombrie). Ședința tehnică — de tragere la sorți — va avea loc luni, 3 septembrie, la ora 18, la sediul C.M.B.E.F.S.: str. Biserica Amzei nr. 6.

RETURUL CAMPIONATELOR MUNICIPALE de tenis de masă (categoriile „Onoare" și „Promoție") începe la 10 septembrie. În fruntea clasamentelor se află: în categoria „Onoare", la masculin, în seria I — Arhitectura iar în seria a II-a — A. S. Armata; la feminin — Spartac; în categoria „Promoție" (echipe masculine), în seria I — Icar; în seria a II-a — Politehnica. Tot la 10 septembrie își vor relua întrecerea și echipele de juniori.

ÎN ETAPA A II-A A CAMPIONATULUI categoriei „Promoție" la fotbal au fost înregistrate rezultatele: seria I: Metalul Obor — Tipograful 4—0; I.C.O.M. — Dimbovița 4—1; Alimentara — Aurora 2—0; Avîntul 9 Mai — 3 Izolații 3—0; Construcții — Medicina 2—1; Confecția — Arta grafică 2—2; seria a II-a: U.C.R.—Icar 1—0; Steila — A. S. Chiajna 2—1; Luxor — Dinamo Victoria 2—0; Semănătoarea — Calculatorul 1—0; Gloria — I.C.V.A. 4—0; I.E.F.S. —Tracțiunea 5—1.

Programul meciurilor de fotbal de duminică din Capitală

Cele două meciuri de divizia A din Capitală, din cadrul etapei a V-a, sînt programate duminică, în CUPLAJ, pe stadionul „23 August": de la ora 16, **Steaua — Rapid**, iar de la ora 18, **Dinamo — Sportul studențesc**. Partidele de tineret vor avea loc pe stadionul Dinamo, dimineața de la ora 11 (**Dinamo — Sportul studențesc**) și pe terenul Ghencea de la ora 10 (**Steaua — Rapid**).

Am fost anunțați de clubul PROGRESUL că, de comun acord, secția de fotbal, antrenorii și jucătorii au hotărît ca echipa să-și programeze partidele pe **stadionul Republicii**. Începutul: duminică, la ora 11, cînd **Progresul** va întîlni pe **Ș. N. Oltenița** în cadrul etapei a IV-a a diviziei B. În deschidere, de la ora 9,15 Progresul — Liceul de fotbal, în cadrul campionatului de juniori.

Peste cîteva zile, se deschide patinoarul „23 August"

Azi dimineață, într-o convorbire cu directorul adjunct al I.E.A.B.S., **Petre Capră**, am aflat că la patinoarul „23 August" au fost încheiate pregătirile tehnice în vederea începerii activității pe gheață. **„Zilele acestea vom proceda la înghețarea apei, astfel că — dacă nu survine vreun val de căldură — probabil de luni 3 septembrie, hocheiștii și patinatorii își vor putea începe antrenamentele"** (n.n. cu o lună mai devreme decît anul trecut!). De altfel prima competiție oficială de hochei a noului sezon, turul I al **„Cupei României"**, e programată pe patinoarul „23 August", de la **22 septembrie**.

★

Arbitrii de hochei din București sînt invitați **marți, 4 septembrie, la ora 18,30**, pe patinoarul „23 August", pentru stabilirea planului lor de activitate.

Acasă la... vacanța mare

Cum vine asta? — veți întreba. Vacanța mare este doar pretutindeni la ea acasă, *veți obiecta probabil, și nu chiar fără temei — vom recunoaște. Și totuși să convenim că există în București un loc în care vacanța este... mai la ea acasă decît oriunde în altă parte. Un loc în care larma copiilor, bazinele de înot, terenurile de sport, goana carturilor, carnavalurile, focurile de tabără, corturile instalate par să șoptească într-una „e vacanță, e vacanță, e...". Ați ghicit, desigur, azi sîntem la Palatul pionierilor.*

Punctul principal de atracție, vara, este desigur bazinul de înot. Mai exact, bazinele. Cel mic, rezervat „mormolocilor" ce abia deslușesc tainele înotului, ca și cel mare, al „avansaților" ce cutează de acum să se depărteze la... 6—7 metri de „mal", sînt deopotrivă de solicitate. **„Zilnic vin aici cam 6—700 de copii** — ne spune directorul cu programele sportive al Palatului pionierilor, prof. **Constantin Turcaș. Dimineața, cînd este program liber, după-amiaza, în cadrul centrelor de inițiere, activitatea nu contenește".** Vara aceasta, în grupele profesorilor **Mihai Slăvescu, Radu Chițcarov, Cornelia Sav** și **Aurel Delciu,** au învățat să înoate peste 1 000 de copii.

Platforma bituminată din spatele bazinelor a cunoscut și ea o agitație la fel de mare în timpul disputelor pentru **„Cupa cravatelor roșii"**, competiție de fotbal rezervată echipelor de străzi. Pe terenurile de tenis, antrenorii **Tudorel Bădin** și **Enrico Modiano** abia reușesc să-i împace pe toții copiii. Ce bune ar mai fi cîteva terenuri... Sîntem chiar lîngă poligonul de tir, unde băieții profesorului **Eugen Voiculescu** trimit cu îndeminare plumbii spre cercurile alb-negre. Aruncăm la întoarcere o privire și spre terenurile de volei și baschet și mai putem număra cîteva zeci de spin și în urmărirea mingilor.

Ne îndreptăm spre ieșire, dar... „repertoriul" vacanței mari, aici la ea acasă, nu este încă epuizat: **„Noțați vă rog** — ne spune directorul Palatului pionierilor, prof. **N. Predescu — și taberele aplicative pe care le organizăm. Se pleacă cu corturile pe trasee dintre cele mai interesante, se învață cum se montează și demontează un cort, cum se orientează pe diferite drumuri, cum se pregătește o mîncare. Învățăminte care desigur vor folosi în alte vacanțe mari..."** Am notat...

Sorin Satmari

Ofsaid — Eliminată și totuși reprogramată în „Cupa României"!

Ediția 1973—1974 a „Cupei României" la fotbal a început cu mai bine de două luni în urmă. După etapa pe „sector" s-a consumat cea „municipală" în care, în focul luptei au intrat și formațiile din categoriile „Promoție" și „Onoare". În urma consumării mai multor etape, pentru faza superioară a competiției, din Capitală s-au calificat patru formații: Automatica, Chimistul, Viscoza (toate din categoria „Onoare") și U.R.A. Obor (din campionatul sectorului 2). Pînă aici, nimic deosebit. Surpriza urmează. Comisia de competiții și clasificări din cadrul F.R.F., trecînd la alcătuirea programului etapei următoare (2 septembrie, la care participă și divizionarele C) a inclus printre competitoare și pe I.O.R., recent promovată în a treia divizie. Aici lucrurile se complică. De ce? Pentru că I.O.R. a participat (ca echipă de categoria „Onoare") în etapa pe municipiul București și a fost eliminată de Automatica cu 1—0.

Acum I.O.R. — în noua ei calitate de divizionară C — ar urma să joace cu Victoria Brănești. Or, ni se pare că în felul acesta se încalcă un principiu: **„Cupa României" fiind o competiție care se dispută în sistem eliminatoriu, o echipă, o dată ieșită din cursă, nu mai poate reintra în întrecere la aceeași ediție a competiției.** Credem că federația ar trebui să fie prima care să respecte acest principiu!

„Filtru total" în calea risipei...

(Urmare din pag. I)

Vasile Manea — am înțeles-o abia mai tîrziu, după cîteva ore de raid. Într-adevăr, organizarea repetată a acelor „site prin care nu trece nimic" — filtrele totale — a început să-și dea roadele. Astă-noapte, au intervenit cu o frecvență mult scăzută. Cînd și cînd cîte un „vitezist", cînd și cînd cîte un semnalizator defect, sau cîte o mașină parcată „la domiciliul șoferului"; pînă și „autociubucarii" s-au rărit considerabil. Iată, deci, că **ideea acestui gen de control s-a dovedit inspirată, ca trebuie — credem noi — perpetuată.**

...Să nu înțelegem însă că traficul se desfășoară acum fără cusur. Dintre abaterile înșirate ne-a atras atenția indeosebi una: grija pentru gospodărirea eficientă a parcului auto proprietate a întreprinderilor și instituțiilor, pentru utilizarea lui economicoasă, la maximum de randament — este încă „debilă". Se consumă inutil kilometri, se irosește benzină, se uzează fără rost, adesea, mașinile. Iată, de pildă...

...Este oprit un camion de cîteva tone (21—B—3392, I.C.A.B.); după viteza cu care se apropiase de noi nu părea să aibă cine știe ce încărcătură. Într-adevăr:

— Ce transportați?

— 9 salariați ai întreprinderii, pînă într-o comună aflată la 45 km, răspunde șoferul Gh. Dumitru.

— Și sînt — fiecare — în greutate de... cîteva sute de kg, de a trebuit să plece în cursă ditamai camionul?!

— Sigur că nu sînt. Ar fi fost de ajuns un microbuz, întreprinderea are destule (să vedeți dv. acum „nodul gordian" — n.n.), nu prea sînt însă șoferi cu permis corespunzător, de categoria D...

...Pe șoseaua Giurgiului, șoferul Toader Diaconu (I.T.A. 5 Filaret) ridică din umeri: „Ce am lucrat toată ziua? Nimic! De dimineață, cînd am ajuns la un beneficiar din afara Bucureștiului, s-a defectat tija de la culbutor. Pînă am făcut rost de alta, a trecut ziua, acum (era ora 21 — n.n.) mă duc la garaj" (în drum, spre a nu se plictisi, probabil, luase și vreo șase pasageri — n.n.).

Dar I.T.A. nu dispune de ateliere mobile pentru ca reparațiile să fie efectuate prompt?! Își poate, oare, îngădui ca un camion de mare capacitate să facă — în 24 de ore — doar două curse, și acelea în gol?

... „Volga" 1—IF—2666 (Intreprinderea 30 Decembrie) ne prilejuiește consemnarea unui alt exemplu:

— Am dus șefii acasă...

— Cum se urmărește la dv. cursele? Foaia de parcurs n-a mai fost completată de la ora 7 dimineața.

— Știe el șeful de garaj cîți kilometri am parcurs...

— De unde „știe"? Poate după kilometraj: vă funcționează?

— Nu.

...Raidul ne-a oferit și alte asemenea „mostre". Nu vom insista însă asupra lor, ci a unor „fisuri" administrative, pe unde se scurg bani și pe unde își poate face — și își face — loc risipa. De pildă, din vreo 20 de foi de parcurs verificate (autovehiculele I.T.A., indeosebi), nici una nu ne-a oferit o oglindă clară a utilizării mașinilor în ziua respectivă. Simpla menționare a ieșirii — din zori — din garaje nu spune nimic. Cîți kilometri a parcurs mașina, unde, în ce scop, care a fost consumul de carburant și cu ce eficiență s-a „golit" rezervorul, cîte curse și în folosul cui s-au efectuat? La ce bun, atunci, aceste foi de parcurs dacă nu răspund la asemenea întrebări elementare?! Doar pentru a spori... consumul de hîrtie? La cel puțin 60 la sută din mașinile oprite pentru control (aparținînd diferitor întreprinderi) nu funcționează nici cel puțin kilometrajul spre a se putea urmări măcar global rulajul și consumul. Nu mai vorbim de o mai veche promisiune neonorată de I.T.A. (implicit, de Ministerul Transporturilor și Telecomunicațiilor): montarea pe mașini a tahografelor, acele aparate care înregistrează automat fiecare mișcare și staționare a mașinii, dînd astfel putința unei supravegheri eficiente a parcului: nici una din mașinile oprite nu avea acest aparat. Și ne-a mai surprins un lucru. Am stat ore în șir la două mari „bariere" ale orașului: Giurgiului și autostrada Pitești. N-am întîlnit nici un control al I.T.A..

...Fără îndoială, dacă factorilor răspunzători din garaje și autobaze li s-ar pune întrebări ca: „Atunci cînd vi se face nota de plată într-un restaurant, vă mulțumiți să vi se comunice suma de plată, fără a ști ce vi s-a trecut în notă?", „Cînd intrați la un spectacol, lăsați autoturismul personal parcat cu motorul mergînd degeaba?", „Cînd plecați cu trenul, în loc de un singur loc vă cumpărați tichete pentru întreg compartimentul?" — ar răspunde uimiți de absurditatea unor asemenea gînduri: „Cum să fac așa ceva, să arunc banii în vînt?! Ce, sînt un risipitor?!"

Dar de ce oare nu adoptă aceeași optică și atunci cînd e vorba de banii obștii?

Sechele ale cronofagiei în relațiile cu solicitanții

(Urmare din pag. I)

din producție așteptînd în fața cabinetelor de consultații. La policlinica „Colțea" de pildă, la serviciul ORL, camera 33, pacientul C. I., salariat la liceul „Tudor Vladimirescu", a așteptat să fie consultat de la ora 8 pînă după ora 15.

— Săptămîna trecută — ne-a spus C. I. — am fost consultat la acest cabinet. Mi s-a recomandat să fac o radiografie, cu care să revin azi dimineață. Dar consultațiile au început la ora 14.

Pacientul a reușit să prezinte medicului rezultatele investigațiilor de laborator abia după 7 ore de așteptare...

Un alt cetățean, la același cabinet, a pierdut, de asemenea, aproape o zi de muncă. Este vorba de C. R., salariat al fabricii de bere „Grivița", care, avînd o afecțiune ORL, s-a prezentat la fișierul policlinicii pentru a primi bonul de ordine la ora 8.30. Deși era evident că afecțiunea era de profil, salariata de la ghișeu l-a trimis să aducă o recomandare de la dispensarul circumscripțiilor „Diham". La dispensar, pînă i-a venit rîndul, au trecut aproape două ore. Abia la ora 14,25 a putut intra în cabinetul de consultații al policlinicii.

Cronometrul a înregistrat, la aceeași policlinică, și alte întîrzieri. De pildă, la cabinetul de psihiatrie activitatea a început abia la ora 14,15 cînd, de fapt, pe panoul din hol, este anunțată pentru ora 13. Or, la acest cabinet își așteptau rîndul peste 20 de persoane. Aceasta înseamnă, de la bun început, peste 25 de ore irosite. Nu mai vorbim de timpul pierdut, pentru obținerea bonului de ordine, în cursul dimineții.

Ne-am deplasat și la o unitate mică, cu circa 350 de salariați, — **Întreprinderea de prezentare și ambalaje pentru chimie,** din str. Bozianu nr. 27.

— Dacă se îmbolnăvește un salariat, în timpul orelor de serviciu, trebuie să chemăm „Salvarea", ne-a spus tov. Dușan Draghicevici, de la serviciul personal.

— Dar pentru asistența curentă, pentru întocmirea fișelor medicale, cui vă adresați?

— În primul caz, fiecare unde poate, la unitățile teritoriale, de domiciliu. Întreprinderea noastră n-a fost încă arondată la nici o unitate sanitară din împrejurimi așa cum prevăd actualele reglementări. Pentru întocmirea fișelor medicale salariații noi sînt purtați zile întregi pe drumuri. De pildă, Ion Danciu a trebuit să meargă de două ori la policlinica Titan (locuiește în sectorul 4) pînă ce medicii de acolo au acceptat să-l consulte. Avem salariați care din cauze asemănătoare nu au încă contractele de muncă definitivate.

Sînt numai cîteva din înregistrările făcute de cronometrul nostru. Faptele consemnate, cantitatea de timp irosită puteau fi evitate dacă factorii de răspundere ar fi acordat mai multă atenție activității organizatorice din unitățile sanitare amintite, dacă s-ar fi exercitat un control mai riguros și permanent. Este imperios necesar de asemenea, ca toate policlinicile și dispensarele să aplice instrucțiunile privind regimul de asistență medicală al salariaților din întreprinderile și instituțiile care nu au cabinete medicale proprii.

INTREPRINDEREA CANAL APĂ BUCUREȘTI

str. Oteteleșanu nr. 2, organizează

CONCURS

în ziua de 5 sept. 1973, ora 9, pentru ocuparea posturilor de șef serviciu contabilitate și șef serviciu financiar.

Candidații trebuie să îndeplinească condițiile de pregătire și vechime prevăzute de Legea nr. 12/1971.

Înscrierile se fac pînă la data de 3 sept. 1973, ora 15, la I.C.A.B. — biroul personal-salarizare-învățămînt, telefon 13.28.10, interior 168.

CIRCUL București angajează ȘEF depozit sau MAGAZINER principal, TRACTORIȘTI rutieriști. Relații la biroul personal, tel. 11.01.20.

INTREPRINDERE DE STAT

str. Biserica Amzei nr. 27—29, sector 5, tel. 23.70.03, angajează prin

concurs sau examen

în conformitate cu prevederile Legii nr. 12/1971:

— tipăritor tipar înalt
— tipăritor tipar plan (ofset)
— mașinist legătorie mecanică (tăietori)
— machetiști
— timplari
— mecanici specialiști în mașini poligrafice
— electricieni specialiști în mașini poligrafice
— electroniști
— mecanic întreținere
— fochist
— lăcătuș mecanic
— laborant
— magazioneri
— dactilograf manuscris redacție
— muncitori necalificați.

INTREPRINDEREA „TELECONSTRUCȚIA"

bd. Dinicu Golescu nr. 38, sectorul 3, Palat C.F.R. — telefon PTT 04, interior 491, primește înscrieri

pentru calificare

în specialitatea lăcătuș mecanic pentru industria constructoare de mașini — durata 3 ani, în cadrul Școlii profesionale auto, cu sediul în orașul Brașov, str. Carierei nr. 20, pînă la data de 1.9.1973.

Pe timpul școlii se acordă bursă;

Examenul de admitere se va ține, la sediul școlii din Brașov, între 2 și 4 sept. 1973, la matematică și fizică.

Se primesc tineri pînă la 18 ani, absolvenți ai școlii generale, cu domiciliul în municipiul București.

Cei interesați vor prezenta următoarele acte:
— adeverință de absolvire a școlii generale;
— certificat de naștere, original și copie;
— fișă medicală (de la școală)
— examenul radiologic pulmonar și analiza sîngelui.

Înscrierile se fac la sediul întreprinderii, în zilele de luni orele 13—15 și simbătă 9—12, sau la sediul școlii din Brașov.

PLECAREA TOVARĂȘULUI NICOLAE CEAUȘESCU ÎN ȚĂRI ALE AMERICII LATINE

(Urmare din pag. I)

al Guvernului Revoluționar al Republicii Cuba. Vizita în Cuba, primul stat socialist din emisfera vestică, va contribui la adîncirea relațiilor frățești dintre cele două țări și popoare, relații care se bazează pe comunitatea de orînduire și țeluri, pe interesele comune.

După cum s-a mai anunțat, tovarășul Nicolae Ceaușescu, împreună cu tovarășa Elena Ceaușescu vor mai efectua pe continentul latino-american vizite oficiale în Republica Costa Rica, la invitația președintelui Republicii, Jose Figueres Ferrer; în Republica Venezuela, la invitația președintelui acestei țări, dr. Rafael Caldera; în Republica Columbia, la invitația președintelui, dr. Misael Pastrana Borrero; în Republica Ecuador, la invitația președintelui Republicii, general de brigadă Guillermo A. Rodriguez Lara; în Republica Peru, la invitația președintelui Republicii, general de divizie Juan Velasco Alvarado; în Republica Chile, la invitația președintelui, dr. Salvador Allende Gossens, și în Republica Argentina, la invitația președintelui acestei țări, dr. Raul Lastiri.

La plecare, pe aeroportul Otopeni, tovarășul Nicolae Ceaușescu și tovarășa Elena Ceaușescu au fost salutați de tovarășii Ion Gheorghe Maurer, Emil Bodnaraș, Manea Mănescu, Paul Niculescu-Mizil, Gheorghe Pană, Gheorghe Rădulescu, Virgil Trofin, Ilie Verdeț, Maxim Berghianu, Gheorghe Cioară, Lina Ciobanu, Florian Dănălache, Janos Fazekas, Petre Lupu, Dumitru Popescu, Leonte Răutu, Gheorghe Stoica, Ștefan Voitec, Petre Blajovici, Miron Constantinescu, Mihai Dalea, Miu Dobrescu, Ion Iliescu, Ion Ioniță, Ion Stănescu, Mihai Telescu, Iosif Uglar, Richard Winter. Conducătorii de partid și de stat au venit la aeroport împreună cu soțiile.

Erau prezenți, de asemenea, membri ai C.C. al P.C.R., ai Consiliului de Stat și ai guvernului, conducători de instituții centrale și organizații obștești, generali, ziariști români și corespondenți ai presei străine.

Au fost de față Enrique E. Laroza, ambasadorul Republicii Peru, Homero Julio, ambasadorul Republicii Chile, Juan Carlos Marcelino Beltramino, ambasadorul Republicii Argentina, Jesus Mendizabal, însărcinatul cu afaceri ad-interim al Republicii Cuba, Alvaro Rocha Latinde, însărcinatul cu afaceri ad-interim al Republicii Columbia, Hernani Escobar Cabrera, însărcinatul cu afaceri ad-interim al Republicii Venezuela, șefi ai misiunilor diplomatice acreditați la București, alți membri ai corpului diplomatic.

Numeroși bucureșteni aflați la aeroport au salutat cu căldură pe șeful statului român, pe tovarășa Elena Ceaușescu, exprimînd aprobarea deplină față de vizita pe care o întreprinde, încrederea că ea va deschide noi și ample perspective relațiilor dintre țara noastră și statele continentului latino-american, servind atît intereselor fundamentale de progres și pace ale poporului român și popoarelor din America Latină, cît și cauzei destinderii și colaborării internaționale. Ei au adresat din inimă urarea de drum bun și succes deplin conducătorului iubit al partidului și statului în această nobilă și importantă solie de pace.

(Agerpres)

INFORMAȚIA pe tot globul

IRLANDA DE NORD: CONVORBIRI OFICIALE ÎNTRE PREMIERUL BRITANIC ȘI LIDERII PRINCIPALELOR PARTIDE ȘI FORMAȚIUNI POLITICE

LONDRA 29 (Agerpres). — La Belfast au început, ieri seară, convorbirile oficiale dintre primul ministru al Marii Britanii, Edward Heath, și conducătorii principalelor partide și formațiuni politice din Irlanda de Nord. Se știe că vizita de 36 de ore la Belfast a șefului guvernului conservator urmărește găsirea căilor susceptibile să ducă la o soluționare pașnică a conflictului din Irlanda de Nord.

Agențiile internaționale de presă subliniază că vizita la Belfast a premierului britanic se desfășoară în condițiile adoptării unor măsuri excepționale de securitate, pentru care au fost mobilizați aproximativ 25 000 de militari britanici și membri ai forțelor de poliție nord-irlandeze.

Negocierile cehoslovaco—vest-germane privind stabilirea de relații diplomatice sînt pe cale de a se încheia cu succes

BONN 29 (Agerpres). — Ministrul vest-german al afacerilor externe, Walter Scheel, a apreciat că negocierile cehoslovaco — vest-germane privind stabilirea de relații diplomatice între cele două țări sînt pe cale de a se încheia cu succes. Într-un interviu acordat cotidianului „Neue Ruhr Zeitung", care apare la Essen, Scheel a declarat că scontează ca, așa după cum s-a stabilit anterior, împreună cu cancelarul Willy Brandt, să plece, la 6 septembrie, la Praga, pentru a semna tratatul asupra normalizării relațiilor dintre cele două țări.

După cum se știe, tratatul a fost parafat în iunie, la Bonn.

EXPOZIȚIE DE FOTOGRAFII LA MOSCOVA

„Republica Socialistă România — astăzi"

MOSCOVA 29 — Corespondentul Agerpres, N. Crețu, transmite: În cadrul manifestărilor consacrate împlinirii a 29 de ani de la insurecția națională antifascistă armată din România, la Casa ziariștilor din Moscova a fost deschisă o expoziție de fotografii cu tema „Republica Socialistă România — astăzi".

Deschiderea expoziției a fost precedată de un simpozion în cadrul căruia ziariști sovietici au împărtășit din impresiile lor din vizitele făcute în țara noastră.

Au fost prezenți reprezentanți ai conducerii Uniunii Ziariștilor din Uniunea Sovietică, ai unor ziare centrale și republicane, ai presei moscovite. Au participat, de asemenea, Gheorghe Colț, ministru consilier al ambasadei țării noastre la Moscova, precum și delegația de ziariști români, ce se află în vizită în Uniunea Sovietică, la invitația Uniunii Ziariștilor din U.R.S.S.

ARGENTINA: Politică minieră în folosul patrimoniului țării

BUENOS AIRES 29 (Agerpres). — Președintele Argentinei, Raul Lastiri, a anunțat că guvernul argentinian a inițiat o politică orientată, pe plan intern, spre imediata reactivare a exploatărilor miniere. Șeful statului a ținut să sublinieze că exploatarea zăcămintelor minerale de care dispune țara va fi întreprinsă „de argentinieni și pentru argentinieni". „Sîntem hotărîți — a arătat el — să promovăm, în mod ferm, o politică minieră în folosul patrimoniului național".

Totodată, din Buenos Aires se anunță că Senatul a aprobat un proiect de lege, prin care se creează Corporația întreprinderilor naționale — organism care va supraveghea activitatea principalelor întreprinderi a căror activitate este controlată de stat.

Proiectul stabilește că în funcția de președinte al Corporației va fi numit ministrul economiei, în timp ce vicepreședintele va fi desemnat de către Senat.

Senatul a aprobat un alt proiect de lege referitor la preluarea de către stat a monopolurilor comercializării cerealelor și a altor produse agricole. Proiectul — care, în prezent, a fost supus dezbaterii Camerei Deputaților — stabilește că activitatea de comercializare a produselor menționate va fi controlată, în mod exclusiv, de puterea executivă a statului, pentru a recupera drepturile inalienabile de decizie a autorităților în domeniul comerțului exterior, astfel încît să fie evitată orice formă de dependență față de exterior.

Pe scurt, de pretutindeni * Pe scurt, de pretutindeni

ÎN CAPITALA ARGENTINIANĂ a fost semnat un acord de cooperare economică între Cuba și Argentina, în baza căruia partea cubaneză va primi un credit în valoare totală de 200 milioane dolari, pentru achiziționarea de produse industriale.

După încheierea acordului, la Buenos Aires s-a făcut cunoscut că subsecretarul pentru relații economice internaționale din Ministerul de Externe al Argentinei, Leopoldo Tettamenti, a anunțat, în mod oficial, că acest acord economic va fi prelungit pe o perioadă de cinci ani.

PRIMUL MINISTRU AL LIBANULUI, Takieddine Solh, l-a primit pe secretarul general al O.N.U. Kurt Waldheim, care se află într-o vizită oficială la Beirut.

La sfîrșitul întrevederii, secretarul general al O.N.U. a declarat că aceasta i-a permis să aibă un schimb de vederi cu premierul libanez asupra situației din Orientul Apropiat. La rîndul său, Takieddine Solh a subliniat că au fost trecute în revistă situația din regiune, precum și obiectivul și rezultatele posibile ale misiunii lui Kurt Waldheim.

COSTUL VIEȚII a sporit cu 0,6 la sută în Italia în cursul lunii iulie. Cifra — comentează agenția United Press International — este cea mai scăzută de la începutul anului, dar ea menține, totuși, Italia în fruntea listei vest-europene a inflației. Față de aceeași lună a anului trecut, indexul general al prețurilor a crescut cu 11,8 la sută.

Datele furnizate de Biroul central de statistică al Italiei menționează că cea mai mare creștere s-a înregistrat în domeniul produselor alimentare — 13,3 la sută față de luna iulie 1972.

LA DAMASC A FOST DAT PUBLICITĂȚII TEXTUL ACORDULUI SIRIANO-IRAKIAN, încheiat între cele două părți în luna iunie, în legătură cu tranzitul petrolului irakian pe teritoriul Siriei. Acordul prevede ameliorarea mijloacelor de pompare, pentru a permite transportul unei cantități sporite de țiței, de ordinul a 200 000 barili pe zi, spre portul Baniias, aflat pe litoralul sirian al Mării Mediterane.

BILANȚUL PROVIZORIU al puternicului cutremur de pămînt care a devastat, ieri, statele mexicane Vera Cruz și Oaxaca, se ridică, în aceeași zi la ora 19,00 G.M.T., la 700 de morți, iar al răniților la cîteva sute.

Orașul Orizaba (75 000 locuitori) din statul Vera Cruz a fost complet distrus de seism, informează agenția France Presse. Numai în acest oraș, statistici oficiale incomplete consemnează 300 de morți și peste o mie de răniți.

BUGETUL R. F. GERMANIA pe anul 1974 se va cifra la 134 500 milioane mărci (peste 22 000 milioane lire sterline) — a anunțat, la Bonn, ministrul vest-german al finanțelor.

DUPĂ CUM S-A ANUNȚAT, LA SAN SEBASTIAN AU LUAT SFÎRȘIT, IERI, CONVORBIRILE OFICIALE de două zile, dintre miniștri de externe ai Franței și Spaniei. Într-o notă informativă difuzată de ministrul de externe spaniol, Laureano Lopez Rodo, se menționează că s-a acordat o atenție specială problemelor mediteraneene, apreciind că acestea „sînt strîns legate de securitatea europeană". Cei doi miniștri de externe apreciază că și țările neeuropene riverane la Marea Mediterană trebuie să aibă posibilitatea să-și exprime punctele lor de vedere la Conferința pentru securitate și cooperare în Europa „asupra acelor probleme care le privesc nemijlocit". În notă se arată, de asemenea că Lopez Rodo a expus, în cadrul convorbirilor, poziția țării sale cu privire la „decolonizarea" Gibraltarului.

APROXIMATIV 800 DE MUNCITORI DE LA FABRICA DE CEASURI „LIP" din Besançon s-au întrunit, ieri pentru a redacta răspunsul la propunerile de soluționare a conflictului de muncă de la această uzină, prezentate de ministrul dezvoltării industriale, Jean Charbonnell, și de industriașul Henry Giraud, însărcinat de autorități cu reluarea activității la „LIP". În scrisorile de răspuns, se subliniază că responsabilitatea situației create la fabrica de ceasuri „LIP" revine exclusiv autorităților, care au permis preluarea controlului asupra uzinei de către trustul „Ebauches S.A.".

Muncitorii insistă, de asemenea, asupra faptului că hotărîrea de a crea o societate unică, evitînd astfel închiderea uzinei, trebuie să vină din partea guvernului și să permită astfel începerea unor negocieri veritabile între cele două părți.

Acțiuni de represiune ale trupelor rasiste rhodesiene și sud-africane în Mozambic

DAR ES SALAAM 29 (Agerpres). — Trupele rhodesiene și sud-africane au organizat, în cursul lunii trecute, o adevărată vînătoare împotriva a peste 1 500 de persoane din provincia Tete, care au fost izgonite din locurile lor natale, a declarat, într-un interviu acordat publicației tanzaniene „Sunday News", Samora Machel, președinte al Frontului de Eliberare din Mozambic (FRELIMO).

Trupele rasiste, a arătat Samora Machel, au utilizat elicoptere, bombardiere și, pe Zambezi, canoniere pentru a incendia casele localnicilor și pentru a masacra populația. Cei care au reușit să scape s-au evacuat în munți, unde, în prezent, riscă să moară de foame.

Această operație de „curățire", a arătat președintele FRELIMO, face parte dintr-un amplu proiect menit să sprijine regimul rasist din Mozambic.

Aspect de la un miting desfășurat în provincia Tete, la care luptătorii FRELIMO și-au reafirmat hotărîrea nestrămutată de a elibera întreg teritoriul Mozambicului.

S.U.A.: Continuă să se manifeste criza de energie

WASHINGTON 29 (Agerpres). — Statele Unite au trecut la măsuri preventive, pentru a se evita, în apropiatul sezon de iarnă, reeditarea crizei de petrol înregistrată anul trecut.

Potrivit relatărilor agenției France Presse, Casa Albă a recomandat luni să se interzică centralelor electrice, care funcționează pe bază de cărbune, precum și celorlalte grupuri industriale care folosesc cărbune, schimbarea acestui combustibil cu petrol. Sînt exceptate de la această interdicție centralele în care este indispensabilă folosirea produselor petroliere pentru a respecta normele de combatere a poluării.

Noul responsabil cu problemele energetice al Casei Albe, John Love, a declarat că încălzirea centrală pe bază de produse petroliere din anumite regiuni ale Statelor Unite ar putea fi afectată din lipsa unor cantități suficiente de acest combustibil.

WASHINGTON. — Datele statistice generale publicate de guvernul S.U.A., cu privire la starea economiei și standardul de viață, au menirea de a camufla înrăutățirea situației materiale a americanilor de rînd — scrie în numărul său din 28 august ziarul „Washington Post". Dacă ar fi să dai crezare statisticilor oficiale — menționează ziarul — veniturile personale ale americanilor, de la începutul acestui an, au crescut cu 0,9 la sută. În realitate însă, arată ziarul, aceste date reflectă doar creșterea cu 24 la sută a veniturilor corporațiilor, oamenilor de afaceri și a retribuțiilor personalului cu înaltă calificare din serviciul monopolurilor. Concomitent, salariul real al milioanelor de americani de rînd **s-a micșorat** cu 0,7 la sută.

Calitatea de consumator o impune pe cea de bun gospodar!

(Urmare din pag. I)

Sub semnul acestor necesități izvorîte din înseși comandamentele dezvoltării economice se înscrie și un complex de măsuri inițiat de Comitetul municipal de partid. Colective largi de specialiști au analizat și analizează în continuare, în fiecare unitate productivă, posibilitățile de reducere a consumurilor, elaborînd soluțiile de valorificare adecvate. În ceea ce privește direcțiile de acțiune, aria lor este deosebit de întinsă, cuprinzînd deopotrivă măsuri de raționalizare imediată — de pildă, secționarea iluminatului pe zone, dotarea cu arzătoare de capacitate corespunzătoare necesităților reale — cît și obiectivele complexe ca modernizarea unor tehnologii și instalații, sau reducerea consumului de produse a căror fabricare solicită cantități importante de energie. Despre eficiența activității acestor colective — prin susținuta muncă politico-organizatorică desfășurată de organizațiile de partid au beneficiat de sprijinul activ al muncitorilor și tehnicienilor, al cadrelor tehnico-inginerești — vorbește elocvent faptul că, la nivelul primului semestru, în Capitală s-au înregistrat **economii de 37,5 milioane kwh și 89 504 tone combustibil convențional.**

Nu vom insista aici asupra întreprinderilor — și sînt acestea foarte numeroase — unde, acționîndu-se în consens cu cerințele spiritului gospodăresc, s-a reușit o contribuție substanțială la bilanțul de ansamblu al industriei bucureștene. Vom sublinia însă o idee ce se impune de la sine: dacă ne raportăm la respectiva perioadă — deci numai prima jumătate a anului, cînd practic a prins viață și acțiunea la care ne referim — **sînt puse în evidență, cu deosebită pregnanță, marile resurse de care dispunem** — și aici trebuie încadrat și domeniul consumului public — pentru economisirea acestei atît de prețioase „materii prime", energia.

Desigur, valorificarea lor deplină înseamnă înainte de toate **o continuitate perfectă în efortul de atragere în circuit a disponibilităților existente, perfecționarea gîndirii tehnice și a mijloacelor puse în slujba acestui scop.** În același timp, este însă nevoie de alinierea pe un front comun al responsabilității, căci, din păcate, întîlnim încă nu puține cazuri — întreprinderile „Barometi", Metalogobus", „Flacăra roșie", „Filatura de lînă pieptănată" — cînd ceea ce adună sîrguința și inițiativa multor colective este risipit, vorba proverbului, cu două mîini. Or trebuie bine înțeles că asemenea situații nu pot fi tolerate în nici un fel, din timp ce consumurile normate de energie și combustibil au la bază o evaluare realistă, de rigoare științifică, a necesităților. Iată de ce „plusurile" raportate de întreprinderile citate, perioadă de perioadă, nu reprezintă altceva decît minusuri grave de la exigențele unei bune gospodăriri.

Ne aflăm într-o etapă în care punerea în valoare a întregului potențial de care dispunem — indiferent de domeniul concret de activitate — are implicații dintre cele mai adînci, aflate într-o organică interdependență. De pildă, vorbind de economia de ciment, aluminiu sau oțel, vorbim, în ultimă instanță, și despre economia de energie. Căci dacă proiectanții de la „Semănătoarea" au reușit să realizeze prin reducerea greutății combinei C—12 o „acumulare" de 120 tone metal, aceasta nu înseamnă altceva decît o valorificare superioară a energiei consumate de siderurgiști și metalurgiști... Atenție, deci, la strungul ce lucrează în gol pentru că de aprovizionarea tehnico-materială nu se ocupă cine trebuie, sau la „cerul" înstelat de tuburi fluorescente al halelor în care lucrează, către sfîrșitul schimbului III, doar cîteva utilaje; căci energia irosită aici se putea materializa — acolo unde ea ar fi fost prețuită așa cum se cuvine — în produse de primă utilitate!

...Despre valențele raționalizării consumului de energie pot vorbi la fel de grăitor zeci de cifre sau sisteme de raționament. Vom recurge însă la cel mai simplu cu putință: **dacă fiecare bucureștean** — și sîntem peste 1,5 milioane — **ar economisi zilnic**, în medie, atît la locul său de muncă cît și acasă, **un singur kwh**, am dispune — tot zilnic, bineînțeles — de o PUTERE DE CIRCA 60 MW, adică am economisi 2000 TONE DE LIGNIT!

Este, desigur un calcul ipotetic. Dar, totuși, dv. ce părere aveți?

Noi capacități în circuitul productiv

(Urmare din pag. I)

proporție de 104 la sută la betoane, 113 la zidării, 110 la cofraje, 125 la armături, 119 la sută la construcții metalice etc. Folosind din plin sprijinul acordat de întreprinderile beneficiare, în cinstea zilei de 23 August au fost date în folosință, în **avans cu circa 40 de zile**, două capacități de producție la Fabrica de tricotaje „Crinul" (cîte 1 milion bucăți tricotaje anual la secțiile București și Lehliu), jumătate din capacitatea nouii filaturi a Întreprinderii textile „7 Noiembrie", o capacitate de 100 tone/an fire viscoză, la „Viscofil".

De asemenea, la Întreprinderea de protecții anticorozive și utilaje speciale unde se execută ample lucrări de investiții — etapa a doua, care va conduce, în final, la dublarea capacității — s-a realizat, **cu 6 luni mai devreme**, o capacitate de 2 000 tone/an plasticuri. Totodată, după cum ne informează din partea beneficiarului de investiții ing. **Marian Moraru**, la începutul lunii septembrie, vor fi puse în funcțiune, parțial, **cu circa 4 luni mai devreme**, alte două obiective. Este vorba de hala de producție a robinetților corozivi și de secția de masticuri viscoelastice. Pînă la sfîrșitul lunii octombrie vor intra în circuitul productiv și celelalte capacități, termenul final, fiind, astfel, devansat **cu circa 2 luni.**

Colectivul Trustului de construcții industriale București menținînd și în continuare ritmul înalt de lucru obținut în august, s-a angajat ca pînă la 30 septembrie a.c. să realizeze 82,5 la sută din planul anual.

Ieri, la San Remo, s-au deschis sub egida O.N.U. lucrările colocviului „Tineretul și drepturile omului"

ROMA 29 (Agerpres). — În localitatea italiană San Remo s-au deschis, ieri, lucrările colocviului „Tineretul și drepturile omului", organizat de O.N.U. împreună cu guvernul italian. În deschidere, a luat cuvîntul reprezentantul secretarului general al Națiunilor Unite, Marc Schreiber, care a făcut o trecere în revistă a activității O.N.U. în favoarea drepturilor omului, relevînd apoi necesitatea de a se ține seama de aspirațiile tinerilor în scopul obținerii colaborării lor la respectarea acestor drepturi și a înțelegerii de către tineri a ceea ce reprezintă pentru fiecare dintre ei drepturile omului.

Colocviul, care se va încheia la 10 septembrie, va prilejui, totodată, studierea mijloacelor prin care tineretul poate contribui la respectarea principiilor drepturilor omului.

Manifestarea anterioară pe aceeași temă a avut loc la Belgrad, în iunie 1970.

Inundații catastrofale în India

DELHI 29 (Agerpres). — Inundațiile catastrofale înregistrate în India în urma unor abundente și îndelungate ploi musonice au provocat, pînă în prezent, moartea a 301 persoane, relevă agenția U.P.I., citînd surse oficiale din Delhi. Apele au devastat o regiune de aproximativ 517 730 hectare în 13 din cele 21 de state ale Indiei, afectînd 11 milioane de persoane.

Nivelul total al pagubelor este apreciat la 66 milioane dolari.

Venețiа

APROXIMATIV 70 000 de locuitori ai Veneției au părăsit orașul în ultimii 20 de ani. După cum apreciază presa italiană, această adevărată „fugă din Veneția" a locuitorilor este datorată nu atît amenințării cu scufundarea treptată a orașului de pe lagune, cît creșterii continue a inflației și a costului vieții. Marile companii turistice care se străduiesc să transforme „Perla Adriaticii" într-un fel de „club turistic închis" pentru străinii bogați, favorizează această „fugă", încurajînd procesul de scumpire a chiriilor și a costului vieții în oraș. În acest sens, se menționează faptul că prețul unui apartament la Veneția depășește 30 milioane lire italiene.

Magnetism

LA MOSCOVA s-au încheiat lucrările unei conferințe internaționale în probleme privind magnetismul. Timp de o săptămînă, peste 1 500 de oameni de știință și specialiști din 39 de țări au discutat pe marginea celor 600 de referate prezentate într-o problematică deosebit de largă, începînd, cu proprietățile magnetice ale atomului și terminînd cu caracteristicile magnetice ale Cosmosului. Specialiștii au acordat o atenție sporită materialelor magnetice folosite larg în industrie. Următoarea conferință de acest gen urmează să aibă loc peste trei ani, la Amsterdam.

Acvariu

MII DE PEȘTI, unii dintre ei reprezentînd exemplare rare, au pierit ca urmare a unui incendiu care a distrus acvariul „Martin's" din Jenkintown, statul Pennsylvania, considerat ca unul dintre cele mai mari acvarii din lume. Valoarea peștilor este estimată la 100 000 dolari, iar costul recipientelor în care aceștia erau expuși ridică pagubele totale la peste 1 milion dolari. Un număr de 10 pompieri care s-au ocupat de stingerea incendiului au fost răniți.

Record

CU 30,2 PERSOANE ucise în accidentele rutiere la 100 000 de locuitori, Austria deține tristul record de a se situa în fruntea statisticilor occidentale în acest domeniu. Ea este urmată de Franța cu 29,6, R. F. Germania — 28,4 și Elveția — 24,7. Ratele de mortalitate înregistrate în Statele Unite (26,1) și Japonia (20,7) sînt și ele inferioare celei austriece. Raportul constată că rata de mortalitate excesiv de ridicată din Austria nu se explică prin densitatea circulației. Cu 259 vehicule la 1 000 de locuitori, Austria ocupă locul trei în Europa occidentală, după Franța cu 406 și Elveția cu 324.

Agerpres ORA 12

TOKIO. — **La invitația guvernului japonez, primul ministru al Australiei, Gough Whitlam, va face o vizită oficială la Tokio în perioada 26—31 octombrie. Whitlam va avea convorbiri cu premierul japonez, Kakuei Tanaka, și va fi primit de împăratul Hirohito.**

În cursul convorbirilor, vor fi abordate probleme privind relațiile economice și comerciale bilaterale, precum și cooperarea pe plan regional în zona Oceaniei.

COPENHAGA. — **Miniștrii afacerilor externe ai țărilor Pieței comune se vor reuni la 10 și 11 septembrie în capitala daneză pentru a cădea de acord asupra unei atitudini comune în relațiile globale cu Statele Unite. Referindu-se la această problemă, ministrul de externe danez, Knud Boerge Andersen, a confirmat că între „cei nouă" există deosebiri de nuanță importante.**

TEATRE

BĂRBAȚI FĂRĂ NEVESTE (Ion Pușnea, Ștefan Radof, Anda Caropol, Ioana Manolescu, C-tin. Guriță, Dorin Mogă) — Teatrul „C. I. Nottara" prezintă la **Parcul Herăstrău**, ora 20.

MELEAGURI FERMECATE — **Ansamblul artistic „Rapsodia română"**, tel. 13.13.00, ora 18.30.

CINEMATOGRAFE

DEPARTE DE TIPPERARY — Patria (11.86.25) — 10, 12, 15, 17, 19, 21.

ALADIN ȘI LAMPA FERMECATĂ — Capitol (16.29.17) — 9.30, 11.45, 14, 16.30, 18.30, 20.45.

VALTER APĂRĂ SARAJEVO — Festival (15.63.64) — 9.30, 13, 17.15, 20.30.

EVA ȘI ADAM — Central (14.12.24) — 9.15, 11.30, 13.45, 16, 18.15, 20.30.

CONSPIRAȚIA — Luceafărul (15.87.67) — 9, 11.15, 13.30, 16, 18.30, 21.

POLIȚISTUL — Sala Palatului (15.73.72) — 17.15, 20.15; Scala (11.03.72) — 9, 11.15, 13.30, 16.15, 18.30, 21; București (15.61.54) — 9, 11.15, 13.30, 16.30, 18.45, 21; Favorit (31.06.15) — 9.15, 11.30, 13.45, 16, 18.15, 20.30.

AVENTURA LUI POSEIDON — Excelsior (18.10.66) — 9, 12, 15.15, 18, 20.30; Melodia (12.06.86) — 9, 12, 15.15, 18, 20.30; Modern (23.71.01) — 9, 11.15, 13.30, 16, 18.15, 20.30

CUTEZANȚA — Dacia (30.35.94) — 9, 11.15, 13.30, 16, 18.15, 20.30; Lira (31.71.71) — 15.30, 18, 20.30

EGLANTINE — Viitorul (11.46.03) — 15.30, 18, 20.15.

PROGRAM DE DESENE ANIMATE — 9.30: EXPLOZIA — 11, 13.30, 15.45, 18, 20.30 — Doina (16.35.38).

URMĂRIRE LA AMSTERDAM — București (50.43.56) — 9, 11.15, 13.30, 16, 18.15, 20.30; Gloria (22.44.01) — 9, 11.15, 13.30, 15.45, 18.15, 20.30.

INFAILIBILUL RAFFLES — Tomis (21.49.46) — 9, 11.15, 13.30, 15.45, 18.15, 20.30; Flamura (23.07.40) — 9, 11.15, 13.30, 16, 18.15, 20.30.

PE ARIPILE VÎNTULUI — Ferentari (80.49.85) — 10, 15, 19.

CARTEA JUNGLEI — Flacăra (21.35.40) — 15.30, 18, 20.15.

FLUTURII SÎNT LIBERI — Cosmos (35.19.15) — 15.30, 18, 20.15.

FANTOMA LUI BARBĂ NEAGRĂ — Grivița (17.06.58) — 9, 11.15, 13.30, 16, 18.15, 20.30; Volga (11.31.26) — 8.45, 10.45, 13.15, 15.45, 18.15, 20.45; Miorița (14.27.14) — 9, 11.15, 13.30, 15.45, 18, 20.15

DISTRATUL — Aurora (35.04.66) — 9, 11.15, 13.30, 15.45, 18, 20.15.

AUTOSTOP — Moșilor (12.52.93) — 15.30, 18, 20.30.

DRAGOSTEA ÎNCEPE VINERI — Giulești (17.35.46) — 15.30, 18, 20.15; Bucegi (17.05.47) — 15.45, 18, 20.15.

CU COPIII LA MARE — Munca (21.50.97) — 16, 18, 20.

LA RĂSCRUCE DE VÎNTURI — Înfrățirea între popoare (67.14.70) — 15.30, 18, 20.15; Drumul Sării (31.28.13) — 15.30, 18, 20.15.

TU, EU ȘI MICUL PARIS — Rahova (23.91.00) — 15.30, 18, 20.15.

UN OM ÎN SĂLBĂTICIE — Cotroceni (49.46.46) — 15.30, 18, 20.15; Arta (21.31.86) — 15.30, 18, 20.30.

CIPRIAN PORUMBESCU — Unirea (17.10.21) — 16, 19.30

ORDONANȚA ȘELMENKO — Cringași (19.21.15) — 15.30, 18, 20.15.

ULTIMUL CARTUȘ — Progresul (23.94.10) — 16, 18, 20.

ACEA PISICĂ BLESTEMATĂ — Lumina (16.23.35) — 9, 11.45, 14.30, 17.15, 20.

ANTONIU ȘI CLEOPATRA — Pacea (31.32.52) — 15.30, 19.

MONTE CARLO — Floreasca (33.29.71) — 15.30, 18, 20.30.

JANDARMUL LA PLIMBARE — Popular (35.15.17) — 15.30, 18, 20.15; Vitan (21.39.82) — 15.30, 18, 20.30.

TINEREȚE FĂRĂ BĂTRÎNEȚE — Timpuri Noi (15.61.10) — 9—20.15 în continuare.

DEPĂȘIREA (16.30, 18.30); **STRENGĂRIȚA** — 20.30 — Cinemateca (sala Union) — 13.49.04.

GRĂDINI — CINEMATOGRAF

CONSPIRAȚIA — Luceafărul (15.87.67) — 19.45.

VALTER APĂRĂ SARAJEVO — Festival (15.63.64) — 19.15.

ALADIN ȘI LAMPA FERMECATĂ — Capitol (16.29.17) — 19.30.

POLIȚISTUL — București (15.61.54) — 19.30; Dinamo (11.03.72) — 20.

AUTOSTOP — Moșilor (12.52.93) — 19.30.

AVENTURA LUI POSEIDON — Modern (23.71.01) — 20.

CUTEZANȚA — Lira (31.71.71) — 20.

URMĂRIRE LA AMSTERDAM — București (50.43.56) — 20; Arenele Romane (14.12.24) — 19.45.

DISTRATUL — Aurora (35.04.66) — 19.30.

DRAGOSTEA ÎNCEPE VINERI — Bucegi (17.05.47) — 19.45

INFAILIBILUL RAFFLES — Tomis (21.49.46) — 20

UN OM ÎN SĂLBĂTICIE — Arta (21.31.86) — 20

CIPRIAN PORUMBESCU — Unirea (17.10.21) — 20

JANDARMUL LA PLIMBARE — Vitan (21.39.82) — 19.30.

TELEVIZIUNE

AZI

PROGRAMUL I

15.30—17.00 Matineu de vacanță: Dirijabilul furat — producție a studiourilor cehoslovace.
17.30 Curs de limba germană. Recapitulare (8).
18.00 Telex.
18.05 Tragerea pronoexpres.
18.15 Semnificații. Controlul social în sistemul democrației socialiste.
18.40 Atenție la... neatenție! Jurnal de protecția muncii.
19.00 Timp și anotimp în agricultură.
19.20 1001 de seri. Basme în sluțe: Califul Barză.
19.30 Telejurnal ● Cincinalul înainte de termen. 1973 — an hotărîtor.
20.00 Cîntecul săptămînii: „Joacă florile-n grădini". Muzică Paul Urmuzescu. Versuri Mihai Teodorescu. Interpretează Elizeu Simulescu.
20.05 Laudă României Socialiste. Selecțiuni din spectacolul de poezie organizat de Uniunea Scriitorilor și Universitatea populară București.
20.30 Teleobiectiv.
20.50 Telecinemateca. Ciclul John Ford. E lung drumul spre casă. Scenariu de Dudley Nichols, după piesele scurte ale lui Eugen O'Neill. În distribuție: John Wayne, Thomas Mitchel, Barry Fitzgerald. Imaginea — Greg Toland.
22.30 24 de ore ● România în lume.

PROGRAMUL II

20.00 O viață pentru o idee: Traian Săvulescu.
20.30 Film documentar: „Dincolo de val".
20.40 Agenda.
20.50 Portativ '73.
21.30 Bucureștiul necunoscut.
21.50 Melodii populare cu Maria Păunescu.
22.00 Biblioteca pentru toți: I.A. Bassarabescu.

MÎINE

9.00 Curs de limba franceză. Recapitulare (7).
9.30 Prietenii lui Aschiuță. Orele lui Mihuț.
10.00 Telex.
10.05 Tehnic-club.
10.25 Studioul artistului amator: „Glasul roților de tren". Selecțiuni din programul brigăzii artistice de agitație a ceferiștilor din Ploiești.
10.40 Bucureștiul necunoscut. Strada Plantelor. Viața unei străzi în amintirea locuitorilor săi.
11.00 Telecinemateca. Ciclul John Ford: „E lung drumul spre casă" — reluare.
12.40 Teleobiectiv.
13.00 Telejurnal.

4 Redacția și administrația, str. Brezoianu nr. 23—25. Centrala telefonică: 37 27 77. Secția scrisori și biroul juridic: 37 27 73. Publicitatea, str. 13 Decembrie 20, blocul 8, telefon 14 15 16. Cititorii din străinătate pot face abonamente adresîndu-se întreprinderii „ROMPRESFILATELIA" — Serviciul Import-Export Presă — București — calea Griviței nr. 64—66, P.O.B. 2 001. 40 164

Biblioteca municipală
Tîrgu-Mureș

PROLETARI DIN TOATE ȚĂRILE, UNIȚI-VĂ!

INFORMAȚIA Bucureștiului

ZIAR AL COMITETULUI MUNICIPAL BUCUREȘTI AL P. C. R. ȘI AL CONSILIULUI POPULAR AL MUNICIPIULUI BUCUREȘTI

Anul XXI — Nr. 6218 | 4 PAGINI 30 BANI | Joi 30 august 1973

VIZITA TOVARĂȘULUI NICOLAE CEAUȘESCU ÎN REPUBLICA CUBA

Înalții soli ai poporului român întîmpinați cu deosebită căldură și entuziasm la Havana

Pe aeroportul José Marti

HAVANA — Capitala Republicii Cuba, primul stat socialist pe pămîntul Americii Latine, a întîmpinat, miercuri, 29 august, cu căldură și entuziasm popular, cu cele mai înalte onoruri, așa cum sînt primiți oaspeții cei mai aleși, pe tovarășul Nicolae Ceaușescu, secretarul general al Partidului Comunist Român, președintele Consiliului de Stat al Republicii Socialiste România, care, împreună cu tovarășa Elena Ceaușescu, face o vizită oficială de prietenie în această țară.

Această primire festivă, plină de însuflețire și strălucire, chipurile surîzătoare ale oamenilor, atmosfera sărbătorească ce și-a pus pecetea pe întreg orașul constituie o grăitoare mărturie a sentimentelor de stimă și simpatie pe care popoarele român și cubanez le nutresc unul față de altul, a relațiilor de prietenie frățească ce le unesc. Este o realitate care se manifestă plenar încă din primul moment în care solii po-

(Continuare în pag. a IV-a)

Ceremonia înmînării Ordinului „José Marti" tovarășului Nicolae Ceaușescu

În Sala de marmură a Palatului Revoluției din Havana a avut loc, miercuri seara, ceremonia decorării tovarășului Nicolae Ceaușescu, secretar general al Partidului Comunist Român, președintele Consiliului de Stat al Republicii Socialiste România, cu Ordinul „José Marti", cea mai înaltă distincție a Republicii Cuba.

Dînd citire Decretului prin care se conferă tovarășului Nicolae Ceaușescu acest înalt Ordin, tovarășul Osvaldo Dorticos Torrado, președintele Republicii Cuba, a reliefat personalitatea de revoluționar a conducătorului partidului și statului nostru, luptător hotărît împotriva imperialismului, colonialismului și neocolonialismului, prieten sincer al poporului și revoluției cubaneze, a cărui vizită reprezintă un aport remarcabil la dezvoltarea în continuare a legăturilor dintre cele două partide și țări, o mărturie a solidarității poporului român căruia poporul Cubei îi acordă o înaltă apreciere.

Răspunzînd, tovarășul Nicolae Ceaușescu a spus: Aș dori să mulțumesc Guvernului Revoluționar pentru că în această seară mi-a înmînat acest înalt Ordin al Cubei care în mod semnificativ poartă numele eroului național José Marti, conducător, în urmă cu aproape un secol, al luptei de eliberare națională și socială a Cubei.

Aș dori să văd în acordarea acestei distincții o expresie a rela-

(Continuare în pag. a IV-a)

Începerea convorbirilor oficiale

HAVANA 30 (Agerpres). — Miercuri după-amiază, au început convorbirile oficiale dintre tovarășul Nicolae Ceaușescu, secretar general al Partidului Comunist Român, președintele Consiliului de Stat al Republicii Socialiste România, și delegația de partid și de stat cubaneză, condusă de tovarășul Fidel Castro Ruz, prim-secretar al Comitetului Central al Partidului Comunist din Cuba, prim-ministru al Guvernului Revoluționar.

Din partea română au participat tovarășa Elena Ceaușescu, membru al Comitetului Executiv al Comitetului Central al Partidului Comunist Român, tovarășii Ion Pățan, membru supleant al Comitetului Executiv al C.C. al P.C.R., vicepreședinte al Consiliului de Miniștri, ministrul comerțului exterior, Ștefan Andrei, secretar al C.C. al P.C.R., George Macovescu, membru al C.C. al P.C.R., ministrul afacerilor externe, Bujor Almășan, membru al C.C. al P.C.R.,

(Continuare în pag. a IV-a)

CINCINALUL - ÎN PATRU ANI ȘI JUMĂTATE!

„Expoziția de invenții și inovații — în slujba îndeplinirii cincinalului în patru ani și jumătate" (deschisă la Institutul de arhitectură „Ion Mincu") — cadrul unui fructuos dialog al experienței înaintate.

Pe traiectoria modernizării, obiectivul cardinal

Eficiența — atribut al fiecărui produs

Este binecunoscută ampla acțiune inițiată de Comitetul municipal de partid pentru creșterea competitivității produselor, prin asimilarea realizărilor de vîrf ale tehnicii mondiale, prin modernizarea — în funcție de aceleași exigențe — a nomenclatoarelor de fabricație. Roadele efortului susținut desfășurat în această direcție, sub îndrumarea nemijlocită și creatoare a organizațiilor de partid, sînt — așa după cum o atestă Expoziția de invenții și inovații de la Institutul de arhitectură — dintre cele mai bogate, angajînd de pe acum perspectiva depășirii mobilizatoarelor angajamente asumate.

PONDEREA „PREMIERELOR" — 47,5 LA SUTĂ

Și în acest an în producția industrială a Capitalei au avut loc importante mutații calitative — mutații sugestiv ilustrate, prin intermediul prezentării creației tehnice originale, în cadrul expoziției „Invenții și inovații" deschisă recent la Institutul de arhitectură „Ion Mincu". Astfel, se prezintă colectivele de la „Autobuzul", F.C.M.E., I.M.G.B., IREMOAS, „Griviția Roșie", „Vulcan" ș.a.

De consemnat și un alt fapt: **17 întreprinderi, care nu aveau sarcini de plan la capitolul autoutilare, au realizat mașini și utilaje în valoare de 10 930 000 lei.**

(Continuare în pag. a II-a)

PRIN FORȚE PROPRII, 14 939 MAȘINI ȘI UTILAJE

Acțiunea de autodotare cunoaște o tot mai mare amploare, cadrele tehnico-inginerești și muncitorii întreprinderilor industriale manifestîndu-și din plin capacitatea creatoare. **În primul semestru, de pildă, s-au realizat prin forțe proprii, pe ansamblul industriei bucureștene, 14 939 mașini, utilaje, aparate și instalații, a căror valoare se ridică la peste 147 milioane lei.** Efectele economice: renunțarea la însemnate importuri și fonduri de investiții. Cu realizări meritorii în acțiunea de autoutilare

La complexul pionieresc „Cutezătorii"

Un frumos complex cultural-educativ și sportiv creat de Consiliul municipal al pionierilor pentru copiii Capitalei, intitulat sugestiv „Cutezătorii" reunește, zilnic, pe malul lacului Tei, o numeroasă populație „liliput". Preocupările sînt diverse, modalitățile de petrecere a timpului de vacanță asișderea. Baza activității, o constituie desigur, sportul și mișcarea în aer liber, practicarea înotului, concursurile distractive.

„Pentru fiecare elev, activitatea preferată" — iată genericul sub care s-a desfășurat programul de vacanță alcătuit și susținut de pionierii și școlarii din sectorul 3. Comandanta-instructor **Dotza Săcuiu**, director adjunct la Școala generală nr. 55, ne-a vorbit despre numeroasele acțiuni pionierești organizate aici. Am asistat, pe terenurile de fotbal, handbal și tenis, la palpitante întreceri amicale (Sugerăm Federației de tenis să sprijine cu rachete și mingi, larga acțiune declanșată în această vacanță pentru învățarea și practicarea tenisului); am văzut și admirat creațiile artistice ale copiilor, într-un original concurs de desene pe asfalt

Ileana Barbu

(Continuare în pag. a III-a)

Pentru scurtarea termenelor de punere în funcțiune

Beneficiarii în sprijinul constructorilor

Accelerarea ritmului de lucru, pentru intrarea în funcțiune la termen sau în avans a tuturor capacităților planificate pe acest an, constituie imperativul major sub semnul căruia constructorii bucureșteni își concentrează forțele umane, tehnice și materiale. În această atmosferă de puternică emulație, pe șantiere își fac simțită prezența tot mai pregnant brigăzile de lucru ale beneficiarilor venite în sprijinul constructorilor. Rezultatele unei rodnice colaborări sînt evidente. Iată un exemplu revelator. La întreprinderea „Borangicul", cu toate că lucrările erau întîrziate, hala de fabricație, cu anexele de vopsitorie și apretură, a intrat în funcțiune la termenul planificat. Este meritul constructori-

Emil Munteanu-Retevoescu

(Continuare în pag. a III-a)

Orașul și noi

La Grădina botanică

Acum 18 ani, în apropierea Grădinii botanice a început ridicarea, la o scară redusă, a Sistemului carpatin din țara noastră. S-a lucrat o perioadă îndelungată pînă ce s-au conturat oarecum vîrfurile și principalele văi dar de atunci, pînă acum două luni și ceva, lucrarea a fost dată uitării. Așa că, vizitatorul acestei zone a Grădinii botanice, în loc să admire frumusețea și splendoarea florei montane, se mulțumea cu numeroasele specii ru-

derale care populau suprafața acestui așa-zis „sistem carpatin".

Din luna mai, un tînăr cercetător botanist, — GHEORGHE MOHAN — în fiecare zi, pe ploaie sau pe o căldură toridă, de dimineață și pînă după amiază, alege roțile specifice fiecărui masiv, aduse personal din masivele respective, le fixează și le aranjează singur, în așa fel încît să redea cît mai exact frumusețea Carpaților noștri. În fiecare zi mă opresc cu deosebită plăcere să admir munca neobosită a acestui tînăr, privesc cum se ridică piscurile semețe ale munților Bucegi, Ciucaș, Buzău și Vrancei. În ultimele zile au apărut și cele mai înalte vîrfuri ale munților Făgăraș-Negoiu și Moldoveanu. Ca geograf pasionat cred că muncind cu aceeași pasiune și abnegație, dar și cu sprijinul studenților Facultății de biologie, al Grădinii botanice, al Universității București se va duce la bun sfîrșit această lăudabilă operă de mare interes.

Prof. GHEORGHE MAFTEI

Cu „Cîntarul" pe urmele risipei

Valori materiale uitate de pseudo-gospodari

„Amnezia" în activitatea de bună gospodărire a bunurilor materiale este generată de nepăsare și birocratism. Ne-am întîlnit — într-un raid întreprins recent — cu fațete ale acestor tare, care trag greu în cîntarul ce măsoară pagubele datorită risipei.

MATERIA PRIMĂ ESTE LA 500 METRI, DAR SE ADUCE DE LA PESTE 100 KM

Într-o notă publicată recent, criticam Întreprinderea confecții metalice și lemn pentru că a făcut depozite mari de deșeuri din sticlă, în loc să le valorifice. Am trecut din nou pe bd. Preciziei și, la nr. 20, am aflat aceeași situație. Mai mult, 37 500 mp sticlă, valorînd 300 000 lei,

Aurel Radu

(Continuare în pag. a III-a)

Reportajul dimineții

Nici un eveniment memorabil — în înțelesul uzual al cuvîntului — nu s-a petrecut, în dimineața aceasta, pe șoseaua Colentina. Și totuși... Prin ce, oare, a fost atît de inedită această plimbare „la pas" de-a lungul Colentinei ?...

COLENTINA — prezent și anticipație

● Pe stînga, silueta albastră a blocului 34. Semnal pentru ce va fi, mîine, Colentina. ● Vînzătorii librăriei „Liviu Rebreanu" au venit, azi, cu două ore mai devreme. „E doar plin sezon..." ● Dintr-un balcon, o fetiță — Raluca Iordăchescu — privește atent spre stația tramvaiului: „De dimineață, mama s-a dus la gară s-o ia pe bunica. E prima oară cînd vine, aici, la casa nouă". ● Dinspre Obor vine acasă, cu sacoșele încărcate — de data aceasta — un bunic: pensionarul Vasile Dolgoțan. „Așa devreme în piață ?" — „Păi, dacă nu mergi de pe la șase, nu mai găsești un răsad de floare. Că toți vor flori în balcon".

● Pe dreapta... „Dați-mi voie să vă prezint eu partea dreaptă a soselei „Colentina". ● Și interlocutorul meu, arhitectul Eugen Cosmatu, îmi desenează din gesturi și vorbe un portret de viitor: „Aici, în triunghiul format de șoseaua Colentina, Mihai Bravu și

Ileana Coman

(Continuare în pag. a II-a)

ORE CITADINE

SCHIMBUL I: BILANȚ BOGAT!

ORA 15

În secțiile INTREPRINDERII DE VENTILATOARE schimbul 1 predă „ștafeta". El a realizat o producție marfă în valoare de 700 000 lei (200 000 peste plan). „De altfel — precizează **Grigore Patrichi**, economist — aceste succese ne permit să apreciem că planul lunii august la producția marfă va fi realizat înainte de termen. Mai mult, va fi îndeplinit și depășit și angajamentul nostru de a da suplimentar, în luna august, produse în valoare de 600 000 lei".

4 VAGOANE DE DULCIURI PE ZI

ORA 16

Pe poarta secției 5 (din bd. Republicii) a INTREPRINDERII DE PRODUSE ZAHAROASE BUCUREȘTI ies cele 40 de tone „cotidiene" de caramele, drajeuri, rahat, halva, praline. Meșterii cofetari — soții Pitulice, amîndoi în fabrică de peste 20 de ani, Gheorghe Șerban, specialist în caramele, Maria Turcu — părăsesc secțiile. Ziua de lucru s-a terminat.

NOUA CARTE DE TELEFON? O DATĂ CU PRIMA ZĂPADĂ...

ORA 17

L-am întrebat pe tov. **Dumitru Aldea** — director tehnic al Direcției de telecomunicații a municipiului: ce se mai aude cu noua carte de telefon a Capitalei: mai apare sau continuăm... să scriem modificările în cea veche pînă n-o mai rămîne rînd fără adnotări?

— De întîrzieri nu sîntem noi vinovați, ci o serie de întreprinderi care nici pînă la această oră nu ne-au trimis noile lor denumiri.

— Să sperăm, totuși, că data apariției — septembrie — cum a informat directorul general al D. Tc., Ieronim Florea, cititorii noștri la 17 iulie a.c., va fi respectată?

— Dată fiind cauza arătată e de așteptat ca bucureștenii să intre în posesia cărții cu întîrziere: în decembrie. Tiraj — 80 000 exemplare.

— Să așteptăm, așadar, prima zăpadă...

JOI

CONSTANTIN ȚOIU

Cheia

Bucureștenii vizitează tot mai des așezarea cu aer iute și întremător de la poalele **Zăganului**, munte purtînd numele unei specii de vulturi stinsă pe veci, al cărei ultim reprezentant a fost împușcat din întîmplare cu zeci de ani în urmă, într-o zi de decembrie. Avem **Zăganul**, zăgani însă nu mai sînt. Acest lucru, și multe altele, interesante, îl aflăm la muzeul local dedicat naturii Văii Teleajenului, care ne vorbește atrăgător despre fauna și flora acestui ținut sălbatic, cunoscut mai mult din cărțile de geografie. **Pasul Bratocea, Baba Runca...** locuri inaccesibile altădată, iată-le în fine redate circuitului civilizat al turismului nostru, printr-un admirabil efort de construcție. Frumos dar făcut drumeților pasionați, șoseaua aceasta nouă asfaltată, ducînd de la Ploiești, prin Văleni, Cheia, spre Brașov! Curînd va fi gata și ultimul ei segment. De aici înainte automobilistul bucureștean, instalat în **Dacia** lui nervoasă, va intra în dilemă, ajungînd la Ploiești, în clasicul său drum spre Ardeal: pe unde s-o ia, prin Sinaia, prin Cheia? Numai de astfel de dileme să avem noi parte!

Nu vrem să fim meschini, în mijlocul acestor grandori, dar trebuie să spunem că la Cheia asta se stă prost cu aprovizionarea. Scuza drumului rău nemaiexistînd, toată vina cade acum pe umerii onorabililor noștri factori de răspundere ai comerțului de acolo. Nu-i zahăr, nu-i unt, nu-i gem, și locu-i vestit pentru taberele sale de copii. O piramidă măcar din miile de piramide de borcane de dulceață ce zac în alimentarele din marile orașe, gata să se dărîme pe tine, ar fi primită la Cheia cu aclamații. Pîinea aici este foarte bună și se face cu mijloace locale în condiții de pionierat. Ea este adusă la pas de o cotigă trasă de un cal pe care se află o rablă cu capac, un fel de furgon rural mînat de un moș avînd mereu alături pe capră o fetiță foarte serioasă și cu ochelari. E serviciul de bază al localității; el merge eroic, dar merge...

Splendida șosea de care vorbirăm și care a deschis o cale modernă spre acest ținut superb al țării, obligă, firește.

„Slalom" printre... tarife

La sugestia unor cititori, am repetat testul — întreprins și în urmă cu cîteva luni — prin unitățile cooperativei „Automecanica". La bordul unui autoturism, cu o deficiență ce putea fi remediată în maximum 10 minute, am pornit în căutarea promptitudinii și corectitudinii mecanicilor auto. Menționăm că ne-am întîlnit cu mulți specialiști ai cooperativei de absolută probitate. Dar iată și unele... excepții.

Promptitudinea... pe planul doi

La ora 12,40, cu toate insistențele, Dan Pascu, șeful unității nr. 4, din șos. Giurgiului, ne-a... programat pentru a doua zi. Ca și pe Ioan Stancu (șos. Giurgiului nr. 58), proprietarul unui Moskvici 408, autoturism ce prezenta o defecțiune la direcție. A fost suficient să ne declinăm adevărata identitate, pentru ca solicitudinea aceluiași responsabil să se manifeste din plin. Mai mult, verificînd Moskvici-ul 408, a constatat că mașina are nevoie de o nouă bară

Liviu Nistor-Livescu

(Continuare în pag. a III-a)

La bordul unui turism, prin unitățile cooperativei „Automecanica"

Se lumințează fața Colentinei. Lucrările de demolare deschid front de lucru pentru constructorii modernei autostrăzi către litoral. O imagine document a ceea ce a fost din perspectiva a ceea ce va fi, nu peste mult timp, această zonă a Bucureștiului.

BULETIN METEOROLOGIC

INSTITUTUL METEOROLOGIC COMUNICĂ: Azi, la ora 8, în București, temperatura aerului a fost de 15 grade. Maxima de ieri în aer a fost de 26 grade, iar minima din cursul nopții de 12 grade.

Timpul probabil de mîine: Cerul va fi variabil, mai mult noros. Temporar va ploua. Vînt moderat. Temperatura minimă va oscila între 12—14 grade, iar maxima între 22—24 grade.

ETICA ȘI ECHITATEA ÎN LUMINA FAPTELOR

„Fără pasiune umană, tehnica (chiar) «miraculoasă» nu face minuni" — afirmă (și confirmă) informaticianul ADRIAN HERBERT

— Ca să începem cu începutul: cînd ați făcut cunoștință cu informatica?

— Prin ultimele clase de liceu. Pe atunci începuse să se vorbească și să se scrie despre ea. Și ca oricărui tînăr, îmi stîrnea curiozitatea: ceva nou... un teren deschis nu știu cîtor descoperiri...

— Și de la curiozitatea aceasta ați ajuns la profesiunea de informatician...

— După ce am absolvit secția de mecanizare și automatizare a calculului economic de la Academia de Științe Economice.

— Presupun că setea de noutate n-a rămas nepotolită...

— Dimpotrivă. Mai ales cînd am întîlnit calculatorul electronic. Era pur și simplu captivant să-i descifrezi misterele, să afli cum și de ce realizează performanțe greu de imaginat. Esențial, însă, este că el trebuie să folosească la ceva, să-l ajute pe om.

— Cum?

— Eliberîndu-l de povara calculelor brute, ca să dispună de cît mai mult timp pentru concepție. Vedeți, în orice întreprindere sau instituție, există oameni care prelucrează manual o sumedenie de date, cu eforturi adesea istovitoare. Se cheltuiește timp enorm. Se prelungește, implicit, durata deliberărilor pentru luarea deciziilor. Și, se-nțelege, întîrzie momentul acțiunii practice. Or, noi trăim într-o epocă în care ora și minutul devin tot mai dense. Și atunci ne asociem calculatorul.

— Dar cum se asociază el informaticianului?

— Ca un subordonat extrem de docil. E un perfect executant, dar fără... inițiativă personală: dă numai ceea ce primește. Și dacă l-ai alimentat cu date greșite, îți răspunde cu erori... astronomice.

Atunci, exactitatea și semnificația datelor...

— Depind de mine și de colaboratorii în compania cărora mă documentez. Trebuie să cunosc foarte bine o întreprindere, să pătrund în adîncimea sistemului de prelucrare a datelor, timpul dintre informare și decizie. Fiind în posesia unui volum cît mai mare de informații, conducerea întreprinderii poate lua operativ decizii optime. Și apoi, cum v-am mai spus, este vorba și ca oamenii să cîștige mai mult timp pentru activitatea de concepție.

— Dar dumneavoastră, în general, după ce ați cules mulțimea datelor, cum decideți ce transpuneți pe calculator?

— Intră în joc responsabilitatea personală. Mă întreb: oare cunosc foarte bine situația pe care am analizat-o? N-am omis oare un element important? Mă confrunt cu colaboratorii care mi-au furnizat datele, verific... Știți, nu prea e ușor să proiectezi un nou sistem de date. E nevoie și de perseverență, și de răbdare, și de inspirație — bine controlată —, și mai ales de foarte multă muncă pînă să ajungi la calculator.

— Ce satisfacții vă dă această muncă?

— Credeți că e puțin lucru cînd știi că ai contribuit ca munca oamenilor să fie de o calitate superioară? Și apoi, am învățat că informaticianul trebuie să găsească și cele mai bune căi spre a convinge și pe alții că munca lui le este utilă. Așa că în multele discuții pe teren ... Dincolo de tehnica „miraculoasă" a calculatorului, trebuie să existe pasiunea umană comună pentru mai bine, nu? ...Confesiunile acestea mi le-a făcut un tînăr reprezentant al unei tinere profesii. Unul dintre specialiștii Centrului informațional și de calcul al Ministerului Agriculturii, Industriei Alimentare și Apelor. Într-o zi-nic într-o clădire din calea Victoriei unde, poate, fără să ne dăm seama, în preajma „creierelor electronice", se conjugă viitorul.

Augustin Sandu

Pe cine iubește „mai mult" Mihaela?...

Odată — și nu chiar atît de mult — soții N. se considerau cel mai fericit cuplu. Odată — și doar în urmă cu doi ani, cînd s-a născut Mihaela — erau cei mai fericiți părinți. Cum de nu mai sînt?... Greu răspuns. Fapt e că, azi sînt cei mai înverșunați dușmani. Azi, amîndoi încredințează hîrtiei — și nu numai ei — acuzațiile, ocara, noroiul. Își „demască" defecte, își tîrăsc în stradă viața, viața lor, întrecîndu-se în invective. Fără reținere, fără memorie... Îi privește o lume. Dar oamenii, ceilalți oameni, nu mai există pentru ei decît în ipostază de martori, de eventuali martori în nesfîrșitele lor reclamații și contrareclamații.

Și răul nu s-a oprit aici. Războiul soților Mihai și Marlena, N. a cuprins, de curînd, în marea lui nefericire, copilul. Cel disputat, acum, cu ferocitate, copilul care e pe rînd „răpit" de tată și „reciștigat" de mamă. Copilul care azi e negociat, omulețul care a devenit obiect de tranzacție... „De cîte ori i-ai făcut tu baie?". „Spune, Mihaela, pe cine iubești mai mult?"...

Drama despărțirilor. Nefericirea oamenilor pentru care cuvintele responsabilitatea familiei *sună gol, fără ecouri. Pe cine iubește mai mult Mihaela? Iar Mihaela e pusă să aleagă, cînd de fapt are nevoie de amîndoi părinții. De amîndoi. Luați-o-trava de la buzele sufletului ei!*

Val. Voiculescu

Pe traiectoria modernizării

(Urmare din pag. 1)

IN MAI PUȚIN DE TREI SECUNDE !

Și la Regionala căilor ferate, inginerul Ion Roșu, cunoscut pentru competența sa profesională și spiritul său inventiv, a reușit o notabilă performanță. Este vorba despre concretizarea unei instalații electronice originale de teleafișaj, privind plecarea și sosirea trenurilor din și în gară, invenție ce beneficiază de titlul de brevet.

— Pur și simplu, îmi părea rău să plătim 7 milioane lei pentru a aduce o asemenea instalație din import — ne-a declarat autorul invenției. Și m-am apucat de treabă...

În doi ani, el a finalizat un sistem simplu, de mare randament, prin care, automat, în mai puțin de trei secunde, se poate selecta, transmite și afișa orice informație privind mișcarea trenurilor. Sistem perfect preluabil, după o programare specifică, de magazine, compartimente de reclamă comercială, stadioane și săli de sport.

PENTRU ÎNCEPUT — 50 MILIOANE LEI

Sistemul clasic, în ciuda dezavantajelor sale, își menținea dominația de mai bine de cincizeci de ani... Și iată că, la Nancy, în cadrul concursului internațional de invenții, doi electroniști de la I.F.A. — inginerii Alexei Vulpe și Dumitru Ștefănescu — obțin medalia de aur pentru realizarea unui dispozitiv electronic de aprindere, destinat motoarelor cu ardere internă. Succes răsunător; succes binemeritat. Autorii au conceput și verificat 15 variante, optînd pentru prototipul care în experimentări s-a dovedit a fi cel mai bun.

În momentul de față, punîndu-se la punct și procesul tehnologic de fabricație (notabile receptivitatea și operativitatea întreprinderii „Metalica" care a acceptat titulatura brevetului !) se poate trece la producția de serie. De altfel, comanda primelor 10 000 de bucăți a fost lansată... Avantajele dispozitivului? Pornire sigură la anotimp rece, chiar cu baterie semiîncărcată, mărirea durabilității de funcționare a platinelor, reducerea consumului de benzină cu 20 la sută, creșterea puterii motorului cu aproximativ 5 la sută, diminuarea fenomenului poluant, plus... o **eficiență economică anuală** (pentru început !) **de 50 milioane lei.**

COLENTINA

(Urmare din pag. I)

Cîmpul Moșilor se va ridica un complex de locuințe și comercial mai... neobișnuit. Adică, subsolul, parterul și etajul I ale blocurilor așezate pe 3 laturi ale perimetrului (blocurile sînt de tip P + 11) vor fi integrate unui mare magazin universal, amplasat în curtea interioară, a cărui suprafață totală — 35 000 mp — îl face să cîștige față de „fratele său" din Piața Unirii. Aprovizionarea cu mărfuri și evacuarea ambalajelor se face la nivelul subsolului, printr-o stradă subterană cu circuit continuu, avînd 9 metri lățime". ● „Și locatarii?" — „Ei vor intra în bloc la nivelul mezaninului, unde, printr-un coridor comun, vor avea cale de acces spre scările și lifturile respective. ● Actuala piață de păsări, acum în aer liber, va fi mutată în construcții ușoare, de sticlă, ușor demontabile. Studiul tehnico-economic s-a efectuat deja. ● Pînă atunci, revenim în prezent. ● Peste tot, tăblițe indicatoare: „Atenție! Șantier în lucru". ● Excavatoarele mușcă lacom pămîntul. Aici, pe dreapta, dincolo de Teiul Doamnei, vor fi blocurile 58 (P+10) și 3 (P+4). Lucrările au început. ● În semn de amintire a filei de trecut, la stația Nada Florilor a rămas un centru de gheață. Vînzătorul, Nicolae Dragoman, ne spune cu oarecare nostalgie: „Vînd gheață aici de 16 ani. O să mă mut. Nu prea mai am clienți. Dacă pînă și eu mi-am luat frigider..." ● La nr. 151, familia Voloșescu încarcă lucrurile într-un camion. „Am primit apartament în Berceni. Trei camere. Aici o să fie, am auzit, un bloc". ● Da, un bloc cu 14 etaje și magazine la parter ● Pînă în 1975, bătrîna Colentină va fi cea mai modernă arteră de penetrație în oraș. Se va circula pe șase benzi, cîte trei în fiecare sens. Constructorii și-au propus ca lucrările să fie încheiate — în porțiunea cuprinsă între șoseaua Ștefan cel Mare și strada Doamna Ghica Tei — pînă la 1 iunie 1974. O dată cu începerea sezonului turistic pe litoral ● Se vor muta mii de oameni în 15 000 de apartamente noi ● Primele rînduri ale cronicii de mîine încep să fie scrise azi. Cu stiloul reporterului încă emoționat de amestecul timpurilor Prezent, trecut, viitor...

ÎNCEPÎND DE AZI FUNCȚIONEAZĂ

Casa de comenzi pentru rechizite școlare

Unitatea de librării, recent înființată, cu profil didactic din str. Sf. Gheorghe Nou nr. 3—5 (Piața 1848) primește comenzi la telefon nr. 16 29 45 (orele 8—12; 16—20) pentru rechizite școlare, articole de papetărie și lucrări recomandate elevilor ca bibliografie școlară. Solicitatorul va menționa ora la care dorește să-și ridice comanda.

Calitatea omului în oglinda calității produsului

Confruntarea dintre om și produsul muncii sale — așa ar putea fi definită inițiativa **colectivului întreprinderii de relon „Panduri". Născută în focul aprigei bătălii pe care fiecare muncitor o duce cu el însuși, cu mașina, pentru a da produse de cea mai bună calitate, această cale de a învinge dificultățile a fost acceptată de toată lumea, deși presupune, uneori, posturi mai puțin plăcute... Dar, așa cum a fost concepută, inițiativa răspunde dorinței de perfecționare a muncitorilor, le dă posibilitatea să participe cît mai deplin la succesele întreprinderii.**

— Toată lumea — ne spunea tovarășa Octavia Dinu, secretara comitetului de partid — este convinsă de necesitatea de a spori continuu calitatea produselor. Cum? Inițiativa noastră nu face altceva decît să rectifice concret, prin discuții cu muncitorii, cu ceilalți factori implicați, cauzele profesionale ale defecțiunilor ivite, să inițieze măsuri ca în viitor să nu se mai repete.

Despre ce măsuri este vorba? Desigur că în cazurile de neglijență se iau măsuri educative, la care colectivul este chemat să-și spună cuvîntul. Defectele care apar din carențe în calificare, se înlătură prin măsuri pentru perfecționarea profesională a muncitorilor, cele care pornesc de la mașini, prin înlăturarea defecțiunilor, prin măsuri de întreținere.

Tovarășa Maria Zlate, care ține o evidență strictă a desfășurării acțiunii, poate demonstra cît au scăzut cupoanele, alte defecte, sau, în general, procentul de produse de calitatea a doua și a treia. Și tot din acest registru se pot constata evoluții și în calitatea profesională a oamenilor. Margareta Oberling, Florica Constantin, Gheorghița Coman, Ana Enache și alte muncitoare, deși sînt în curs de formare, n-au mai apărut de luni de zile în registrul de control. Nu este ușor — ne spuneau ele — să apari în fața colectivului, să devii obiect de discuție, să ți se pună în față defecțiunile pe care le-ai produs. Dar, scopul, perfecționarea noastră, pe care o dorim din tot sufletul, ne ajută să depășim asemenea momente. Iar cînd vom ajunge să dăm numai produse de bună și foarte bună calitate, satisfacția ce ne va stăpîni, ne va face să uităm micile necazuri pe care le-am avut în acest proces de creștere.

Și au dreptate. Inițiativa „Față în față cu produsul", înmagazinează în ea, pe lîngă posibilitatea valorificării rezervelor interne ale colectivului, o latură omenească, care modelează sufletele în spiritul eticii noastre socialiste.

N. Marinescu

Bucureștiul necunoscut

Într-o recentă călătorie în Italia am întîlnit bucureșteni, care, în dorința de a vedea cît mai multe lucruri frumoase și interesante, nu scăpau nici un muzeu (chiar dacă nu dintre cele mai prestigioase, nici o colecție de artă (chiar dacă nu se găseau acolo lucări de prima mînă), nici o casă memorială. „Lăudabil — mi-am spus — iată oameni cu autentică pasiune pentru cultură". Dar, indiscret, am întrebat pe cîte unii, dacă în București ei au vizitat tot ceea ce orașul nostru ne poate oferi pe acest tărîm. Și am constatat că aci, acasă, pasiunea lor nu atingea intensitățile din voiaj.

Revenit în orașul nostru, am vrut, în spirit autocritic, să epuizez și eu muzeele, colecțiile și casele memoriale, care merită să fie cunoscute la noi. Am încercat să găsesc o înșirare exhaustivă a unor asemenea lăcașuri. În cotidianele și săptămînalele noastre de cultură, după cum oricine poate constata, nu există așa ceva. Am cerut la O.N.T. un prospect, care se oferă turiștilor. Am găsit într-adevăr acolo menționate (dar fără zile și ore de vizitare) patru muzee de istorie, cinci muzee de artă plastică și trei muzee de artă populară. Nu figurau aici, de pildă, nici colecția Dona, nici muzeul Storck, nici colecția de artă comparată Slătineanu, nici colecția Răuț cu grafica lui Palady, nici colecția Avakian, nici casa memorială Minulescu, — ca să nu mai spun că nu erau menționate sălile noastre de expoziții

Puncte de vedere

de MARCEL BREAZU

curente, începînd cu sala Dalles. Am încercat la 05, să obțin informații cu privire la adresa exactă a colecției Răut. Operatoarea nu auzise de o asemenea confidențială colecție. „Nu avem decît lista principalelor muzee" — mi s-a răspuns, fără drept de apel. M-am îndreptat pe strada Spătarului, întrebînd, prin împrejurimi, din om în om, unde poate fi găsită casa Melic. Din șase vecini nici unul nu a știut să mă îndrepte la adresa căutată. Cînd am ajuns în sfîrșit acolo, într-o zi și la o oră de vizite obișnuite, am constatat că sînt singurul vizitator. Nici nu era de mirare, dacă locul unde se află e ținut în mare secret...

Știu că există — nu și dacă se mai află în librării — un ghid al muzeelor bucureștene. Dar e oare suficientă o asemenea lucrare pentru popularizarea tezaurelor noastre artistice? Nu ar fi cazul să întreprindem ceva mai mult în această privință, începînd cu simpla publicare regulată a listei complete de colecții de artă? N-ar fi oare la locul ei o asemenea listă pe avizierele tuturor instituțiilor de învățămînt, de toate gradele? Iar dacă vreuna din publicațiile noastre ar întreprinde o prezentare sistematică a tuturor acestor lăcașuri — nu am găsi oare și la noi acasă vizitatori fervenți, dornici să nu le scape nimic din ceea ce i-ar putea delecta și îmbogăți sufletește?

Muzică • plastică • balet

Fantezie creatoare și rigoare profesională

Ceea ce cucerește, înainte de toate, la membrii formației vocal-instrumentale sovietice „Ialla" — așa cum i-am cunoscut la concertul susținut luni seara la sala „Savoy" — este maniera lor degajată, aproape familiară, de a se comporta pe scenă, dînd impresia certă a plăcerii de a face muzică. Aspectul improvizației de moment nu trebuie însă să ne înșele. În realitate, cei 12 tineri muzicieni, porniți din îndepărtatul Tașkent, știu să-și subordoneze fantezia creatoare unui riguros profesionalism. Sînt, cu toții, excelenți interpreți la instrumentele pe care le stăpînesc cu virtuozitate, dîndu-și totodată contribuția și în grupuri vocale de diferite dimensiuni, totul cu o impecabilă muzicalitate, pornind de la aranjamente moderne, de o mare varietate stilistică. De fapt, exceptînd chitara solo, chitara bas, orga electronică și bateria, restul ansamblului se află într-o permanentă transformare sub raportul componenței și pare întru totul firesc ca același interpret, — ca de pildă Evgheni Șiriaev, conducătorul ansamblului — să se impună într-o piesă la pian, pentru a apărea în alta la trompetă, la un instrument de percuție sau într-un grup vocal. Diversitatea aceasta de talente o caracterizează deopotrivă și pe principala solistă, cîntăreața Larissa Kandalova, care se afirmă printr-o largă gamă de mijloace expresive (de la fraza cantabilă sau dramatică pînă la onomatopeea ritmică, în piese cîntate cu o excelentă dicțiune în limbile uzbecă, rusă, greacă, italiană sau... română), care se așază și la pian, bate tamburina sau se alinia-ză, disciplinată, într-un cvartet vocal.

Originalitatea grupului constă, între altele, și în modul în care omogenizează sonoritățile unor instrumente consacrate ale muzicii ușoare (trompeta, trombonul, pianul, bateria) cu cele ale unor instrumente electronice (chitara, orga) și chiar ale unor vechi instrumente populare, cum sînt „rubab"-ul (un strămoș al viorii, folosit însă prin ciupirea corzilor) și tamburina „doira". Prin abila înmănunchere, diferențiată de la caz la caz, a tuturor acestor instrumente și contopirea lor cu variate momente vocale — solistice sau de grup —, programul prezentat de formația „Ialla" capătă o cuceritoare diversitate, cărcia maniera tinerească de comportare scenică îi împrumută o savoare în plus.

Formația „Ialla" ne oferă o sugestivă imagine a uneia din noile direcții în care se dezvoltă muzica ușoară sovietică, reunind o seamă de elemente tradiționale, provenite din folclor, cu altele de evidentă sorginte contemporană, dar preocupîndu-se, înainte de orice, să creeze o ambianță pătrunsă de avîntul și optimismul specifice tinereții.

E. ELIAN

GALERIA ORIZONT: **Trei clujeni — modalități diverse**

După expoziția prea ampă pentru a evidenția personalitățile dominante ale filialelor din Galați și ale cenaclurilor din Brăila și Bacău (poate cu excepția lui Simion Mărculescu), trei pictori clujeni ilustrează, prin operele expuse, modalități diverse de a dialoga cu realitatea.

Jurnalul galeriilor

Decanul de vîrstă al grupului, **Alexandru Mohi**, este un artist echilibrat, preocupat constant de soliditatea picturii sale și de armonia odihnitoare și plăcută a culorilor. Cu o forță nedezmințită de vîrstă, Mohi este atras, în primul rînd, de structura interioară a motivelor sale. În spiritul și în numele unei îndepărtate amintiri a lui Cézanne, el conferă arhitecturii interioare a subiectelor „drept de suprafață". O dată stăpînită compoziția, fracționată pentru a deveni mai solidă, culoarea face să trăiască fiecare fragment de suprafață. Sobrietatea discretă a culorilor, bogăția tonurilor ce dau strălucire unui registru restrîns, ne evocă un „actor" către care trebuie să ne aplecăm urechea spre a prinde nuanțele, inflexiunile aproape tăcute ale „vocii", obligați astfel să zăbovim în preajmă-i.

La antipod față de calmul olimpian al primului, **C. D. Ilea** este un exuberant, un mare iubitor al culorii sau, poate mai exact, al strălucirii. Facem această afirmație în fața unor pînze foarte diferite ca concepție, legate însă prin această nevoie de a „vorbi tare". De aceea, preferăm poate compozițiilor cu multe personaje, deci cu atît mai favorabile izbucnirilor de penel, imaginile concentrate (de exemplu „Năluca"), în care armonia dintre ritmul compozițional și cromatică este mai stringentă.

În sfîrșit, pentru a ne oferi o imagine cît mai variată a modalităților de expresie, al treilea expozant este un grafician, excelent minuitor al peniței și, evident, un poet. Cu mare simplitate, cu uimire de copil bucuros în fața noului, **Gustav Cseh** ne împărtășește amintirile sale de călătorie. Penița aleargă ușor pe hîrtie, înscriind clădiri, străzi și poduri, insistînd asupra acelor detalii care sînt specifice vechii arhitecturi, eliminînd ceea ce-i neesențial. Fluența expresiei, poezia și dragostea evidentă pentru motivele alese, cuceresc. Izbînda este cu atît mai mare cu cît artistul ne domină cu modestie și discreție.

GALERIA SIMEZA: **Omul și ambianța**

Cu perseverență și multă abilitate, **L. Stoicoviciu** evoluează pe aceeași linie pe care ne-a înfățișat-o și în trecutele sale expoziții. Pictura sa continuă, deci, să fie un joc (savant, dar totuși un joc) de forme geometrice care, la rîndul lor, se joacă cu lumina pe care o primesc, o resping sau o răsfring. Pictură cu rigoare de matematică, dovedind adesea că artistul poate fi, atunci cînd vrea, și un rafinat colorist, temele atacate de Stoicoviciu ne fac să ne imaginăm mari ziduri decorate de el. În spiritul arhitecturii moderne, în acela al preocupărilor de ambientalizare, pasiunea pentru geometrie și rigoare, cărcia i se supune pictura acestui tînăr, ar putea deveni parte a cadrului în care trăim.

Colegul său de sală, **Dodo Zainea**, s-a îndreptat în ultima vreme către o pictură în care, pornind de la chipul omenesc, reușește să ilustreze diverse ipostaze ale semenilor noștri. **Masa familiei** sau **Sărutul, Maternitatea** sau **Strigătul** sînt sinteze aproape grafice ale unor imagini curente. Cu siguranța gestului larg, cert, Zainea le înscrie pe suprafețe mari, punînd în lumină sensul adînc și forța expresivă. Recunoaștem în aceste pînze pe pictorul contemporan, artistul preocupat de cunoaștere.

RADU IONESCU

TELEVIZIUNE

AZI

PROGRAMUL I

17.30 Emisiune în limba maghiară.
18.30 Telex.
18.35 Tragerea ADAS.
18.45 Avanpremieră.
18.50 Univers beethovenian.
19.15 Publicitate.
19.20 1001 de seri. Basme în siluete: Prichindița.
19.30 Telejurnal ● Cincinalul înainte de termen. 1973 — an hotărîtor.
20.00 Cîntecul săptămînii: „Joacă florile-n grădini". Muzica Paul Urmuzescu. Versuri Mihai Teodorescu. Interpretează Ana Petria.
20.05 Seară pentru tineret.
22.00 24 de ore.

PROGRAMUL II

17.30 Telecinemateca pentru copii: Moartea lui Joe Indianul.
18.50 Pagini din operete și opere celebre cu Teodora Lucaciu.
19.00 Municipalitatea răspunde bucureșteanului.
19.20 1001 de seri: Basme în siluete: Prichindița.
19.30 Telejurnal.
20.00 Concertul Orchestrei simfonice a Radioteleviziunii.
21.50 Roman foileton: Verișoara Bette. Reluarea părții a III-a.

MIINE

9.00 Curs de limba rusă. Recapitulare (8).
9.30 O viață pentru o idee: Traian Săvulescu.
10.00 Telex.
10.05 Biblioteca pentru toți: I.A. Bassarabescu — reluare.
10.40 Selecțiuni din emisiunea: „Seară pentru tineret".
11.00 Istoria filmului sonor: Zboară Cocorii. Cinematograful sovietic postbelic — reluare.
12.40 Municipalitatea răspunde bucureșteanului.
13.00 Telejurnal.

● **Filmul vietnamez „Șosea de-a lungul Munților Truong Son"** va fi prezentat astăzi, ora 20, la cinematograful „Capitol", cu prilejul celei de a 28-a aniversări a Zilei naționale a Republicii Democrate Vietnam.

● *Spectacolul* **„Saludo Cubano"**, *prezentat de orchestra Aragon, cîntăreața Elena Burke, cvartetul „Los Bravos" și mimul muzical Centurion, va vea loc simbătă 1 septembrie, ora 20, la sala din calea Victoriei nr. 174 a Teatrului „C. Tănase" și nu la Teatrul de vară Herăstrău, cum s-a anunțat anterior.*

ACCENTE

Există o limită (măcar inferioară) a bunului simț comercial. Știm că beneficiile obținute de Loto-Pronosport se îndreaptă spre construirea și îngrijirea terenurilor sportive; știm că se poate cîștiga de la trei lei la o mașină... Știm toate acestea!

Dar cum e posibil ca în plin centrul Bucureștilor, pe artere cu mare circulație, între calea Victoriei și Schitu Măgureanu, de pildă, să existe măsuțe cu loz în plic la fiecare zece metri. Oameni tineri, zdraveni, buni de muncă stau și tot întreabă: „Care mai dai un leu?

Nici chiar așa!

Hai să se adune trei!" Știu și faptul că norocul este orb, că te poate nimeri la întîmplare, dar nu cred că acest belșug de măsuțe contribuie la civilizația străzii; nu cred că dorește cineva ca aceste „puncte comerciale" (ce nume!) să se transforme în sedii ad-hoc ale unor paraziți sociali care se adună în jurul vînzătorilor și tratează tot felul de afaceri necurate.

Poate că ar trebui să ne mai gîndim un pic ce și cum ar trebui făcut ca să se respecte bunul simț comercial.

Pentru că nici chiar așa nu se poate.

ALEXANDRU STARK

azi ando

ORE CITADINE

GOSPODARII CARTIERULUI

ORA 18 ...Străzile și curțile cetățenilor din circumscripțiile 131, 132, 133, 134 din sectorul 2 sînt... luna. Și asta pentru că, de dimineața pînă seara, acești harnici gospodari nu stau o clipă — sădesc flori, împrejmuiesc terenuri de verdeață, îndreaptă trotuarele. La această oră dinspre amurg, din străturile cu pămînt reavăn și cu „regina nopții" se ridică miresme proaspete. Alături de ei, de cetățenii de pe străzile Ștefan Cîucă, Tușnad sau Mihai Cazan sînt prezenți și acum, ca de nenumărate ori, deputații lor: Gheorghe Bulgăr, Elena Ghinea, N. Cristea, Valeria Drăgușin ca și Maria Bedros, președinta comisiei de femei.

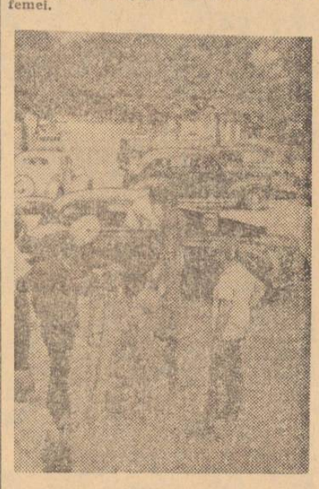

Se filmează din plin la „August în flăcări".

OASPETE AL CAPITALEI

ORA 19 Aflat în vizită de schimb de experiență, în țara noastră, I. V. Grebescicov, consilier cu probleme economice în cadrul Consiliului central al sindicatelor — U.R.S.S., ne-a declarat:

— Lăsînd deoparte impresiile turistice, care și ele sînt foarte bune, zilele petrecute în București mi-au oferit prilejul și vizitarea a două autentice lăcașuri ale tehnicii. Întreprinderea de mașini unelte și agregate și Expoziția de invenții și inovații. În marea uzină am întîlnit cadre cu o înaltă calificare folosind o tehnică modernă într-un proces de producție bine organizat și cu un înaintat grad de mecanizare, în condiții de muncă superioare, al căror rezultat e o producție la nivelul tehnicii contemporane, ceea ce explică competitivitatea produselor întreprinderii pe plan internațional.

Expoziția la care mă refeream este, la rîndul-i, o adevărată demonstrație a capacității creatoare a muncitorilor, tehnicienilor și inginerilor orașului, a dorinței acestora de a descoperi și folosi noul pentru realizarea în condiții superioare a sarcinilor și angajamentelor asumate.

Ca lucrător în domeniul sindical, nu pot să nu remarc și contribuția intensă a sindicatelor dv. la realizarea tuturor acestora.

NU CĂUTAȚI DOPURI DE PLUTĂ ...

ORA 20 ...deoarece riscați să vă pierdeți inutil timpul pe drumuri. Așa l-am irosit și noi ieri după-amiază, pînă la ora 20 vizitînd numeroase magazine cu — autoservire și unități cu articole mărunte de uz casnic. La nici un magazin nu am reușit să cumpărăm cîteva dopuri de plută. Ne-am întîlnit chiar și cu „surprize" mai mari. Din unele unități lipseau conservantul și sfoara.

Într-adevăr, toate sînt articole mărunte. Dar nici chiar așa de mici încît să fie neglijate de întreprinderile comerciale.

★

Stația de getax de la Piața Rosetti. Așteaptă — plimbîndu-se nerăbdătoare — aproximativ 10 persoane. Inutil. Timp de 20 de minute, nici o mașină n-a sosit și nici taxiuri în trecere — deși libere — n-au vrut să oprească...

„KOHOUTEK — 1973 f"

ORA 21 Ion Corvin Singeorzan — directorul Observatorului astronomic popular — confruntă, la această oră, hărțile emisferelor cerești, cufundat în calcule, făcînd observații pe manuscrise vechi, cu foile îngălbenite de vreme, trecînd, din cînd în cînd, în fața lunetei. „Sîntem în așteptarea unui eveniment astronomic deosebit: sosirea cometei „Kohoutek — 1973 f". În prezent, încă nu poate fi sesizată decît de la observatoarele aflate în afara orașelor însă, treptat, apropîndu-se de Soare, va deveni vizibilă chiar cu ochiul liber — e drept, la noi abia prin decembrie — ianuarie. Fiind însă vorba de un eveniment astronomic de o excepțională însemnătate am început, pe de acum, să elaborăm planul special al observării ei de către bucureșteni care nu au mai fost martorii unui asemenea fenomen din 6 mai 1910, cînd cometa Halley le-a trezit curiozitatea".

AȘTEPTÎNDU-L PE... 84

ORA 22 în stația „Cișmigiu". Vine, nu vine?... În fine, apare un „84". Firesc, după atîta întîrziere, este arhiplin. Renunțăm și așteptăm altul. Răbdarea ne este pusă la încercare: vine, destul de... repede, un troleibuz gol! Dar, stupoare, nu oprește în stație; taxatoarea face semn că troleibuzul se retrage...

...Douăzeci de minute mai tîrziu, într-o stație din cartierul Drumul Taberei. Trec 5 minute, nu se vede nici un 84 la... orizont. Mai trec alte 10 minute și tot nimic. „93" vin la două minute unul... Ne retragem și noi, căci orele sînt înaintate...

S-A ÎNCHIS LA ... „TRECUTE FIX"

ORA 23 Un raid întreprins azi noapte de lucrători ai circumscripției 2 miliție. Obiectivul: cum se respectă orele de închidere a restaurantelor, știut fiind că prelungirea cu de la sine putere a programului se soldează adesea cu prezența, apoi, în stradă a unor scandalagii nocturni care tulbură liniștea orașului. Constatările: la restaurantele „Minion", „Ovidiu" și alte unități, responsabilii îngăduiseră prelungirea chefurilor cu cîte o oră dacă nu și mai bine peste program. Așa încît ora 23 a fost, de fapt, ora 0.30, sau și mai mult. S-au luat măsuri de sancționare.

ORE CITADINE

ORE CITADINE

ATENȚIE, PERICOL DE ACCIDENT!

ORA 24

Sîntem pe șoseaua București — Giurgiu, în preajma Jilavei, acolo unde se construiește un modern pasaj rutier peste calea ferată. Un scrîșnet de frîne ne reține deodată atenția. Ne apropiem : conducătorul unui autoturism a evitat în ultima clipă un grav accident de circulație : datorită lucrărilor, traficul este deviat brusc la dreapta, pe o „bretea". În plină noapte însă, n-ai cum să-ți dai seama că vechea șosea se termină în... șantier : nu există nici un indicator de presemnalizare, iar lucrările propriu-zise sînt „marcate" cu o biată semdură pe care cineva a trasat neindeminatic cu vopsea o săgeată : „La dreapta". Nici vorbă de panou reflectorizant, de felinar, nimic. Doar riscul de accident...

MOMENTE NOCTURNE

ÎNTRE ORELE 1 și 5

Treziți din somn de o aprigă durere de măsea, încerci să afli — la 03 — unde te poți adresa, acum, noaptea ca să rezolvi „urgența". În posesia numărului — 15.79.72 — te adresezi Serviciului stomatologic de noapte care funcționează la Policlinica Colțea. Medicul de gardă ne spune :

— Sîntem foarte aglomerați acum. Dacă reveniți în jurul orei 2.15—2.30, vă luăm imediat.

Am revenit cu telefonul la ora respectivă.

— Vă așteptăm.

☆

Să presupunem că am sosit, la oră tîrzie din noapte, în Gara de Nord. Căutăm o cameră la hotel. Aflăm că la numărul de telefon 13.27.00 funcționează un dispecerat.

— Alo ! Am dori, vă rog, o cameră.

— Vă putem oferi o cameră cu trei locuri la hotel „Dunărea" sau în căminele studențești de la Regie și Semănătoarea, o cameră cu două paturi.

Informația — la verificare — s-a dovedit a fi exactă.

La „06" — un apel inutil : solicitarea urgentă în str. Miercani nr. 54 s-a dovedit a fi nejustificată...

Ora 5 : din depouri și garaje, vehiculele I.T.B. au pornit, în mare parte, pe trasee. Curse fără căderi ! — o dorință a călătorilor.

„CÎND FELINARELE SE STING"

ORA 6

Stăm de vorbă cu tov. ing. Ion Știrbulescu, din cadrul serviciului utilizarea energiei electrice (I.D.E.B.) :

— De fapt, la această oră „felinarele" s-au stins. Dispunem în acest sens de un sistem foarte prompt, bazat pe celulă fotoelectrică, ceea ce duce la importante economii de energie electrică. O cantitate însemnată, însă, continuă să fie risipită de către abonați. Ponderea o deține iluminatul pe scări care, din cauza absenței automatelor și uneori a „amneziei" locatarilor, ne dă încă bătaie de cap. Zilnic se consumă inutil aproximativ 10 000 kW/h. Circa 4 milioane anual. La care se mai adaugă, din păcate, și alte neglijențe, cum ar fi vitrinele magazinelor și firmele luminoase uitate uneori aprinse pînă după ora deschiderii....

TELEX DIN PASAJUL UNIVERSITĂȚII

ORA 7

● Record neomologat : astăzi dimineață, din opt scări rulante șase mergeau. ● La „Ceasuri" un afiș anunță : sîntem la centrală pentru verificare. Inventar. ● Alături, la „Librărie" : unitatea închisă. Gestionarul plecat în concediu. Semne sigure că vara încă nu s-a terminat. ● Florăria se deschide abia la 8. Prin geamurile mari se zărește bucheteie de garoafe : pentru îndrăgostiții ce se întîlnesc la ceas ● Deasupra pasajului un trafic de 60 de mașini pe minut. ● Orașul se grăbește la începutul unei noi zile de muncă.

PĂRINȚII, PENTRU COPIII LOR

ORA 8

Grădinița cu orar normal nr. 19 (calea Dudești nr. 125) se pregătește de oaspeți : se curăță parchetul și geamurile, se vopsesc băncile și dulăpioarele, într-un cuvînt, se face curățenie generală. „Iar pe 1 septembrie — ne spune directoarea Elena Chiriță — vom îmbogăți și „baza materială", cumpărînd un număr important de jucării și jocuri noi. Aș remarca, cu acest prilej, sprijinul deosebit pe care l-am primit și îl primim în aceste zile din partea părinților și îndeosebi a tovarășilor Udescu, Victoria Dumitru și Ioan Niță, care au fost alături de noi la cele mai multe dintre lucrările executate : văruitul claselor, vopsitul și reparatul mobilierului etc".

SOMNUL DE LA MATINEU

ORA 9

Cinematograful „Favorit", la primul spectacol al zilei, un film cu Alain Delon în rolul principal. Ei, și cînd era acțiunea mai palpitantă imaginea a suferit o misterioasă „scădere de nivel" care a durat aproape 20 de minute. Și aceasta, din cauza neglijenței operatorului care, după schimbarea proiecției de la un aparat la altul, s-o fi gîndit să tragă un „pui de somn"... Oricum și orice ar fi făcut, e greu de justificat acest incident. Ca și substanțialele „tăieri" din fiecare rolă...

DE PE PLANȘETĂ, ÎN CASELE NOASTRE

ORA 10

LABORATORUL DE ESTETICĂ ȘI FUNCȚIONALITATE A MOBILEI din cadrul I.C.P.I.L. La ordinea zilei : finalizarea unui studiu privind utilizarea deșeurilor de furnir la realizarea unor elemente modul de mobilier. Arhitectul Pompiliu Ionescu — unul dintre autori — ne asigură că mesele, scaunele și canapelele realizate prin acest procedeu vor fi confortabile, elegante și funcționale : „Se vor convinge și beneficiarii".

PRIMUL CAIET, PRIMA UNIFORMĂ...

ORA 11

La „Romarta copiilor", obișnuita animație are în aceste zile o „culoare specifică". Raionul de desfacere a uniformelor școlare are vizitatori noi „pușii" de clasa I. Tanțoș, un băiețel blond, cu fața iradiind de bucurie, a luat uniforma la subsuoară și a dat să plece...

— Cum te cheamă ?

— Ciucă Cristian.

— Nu încerci uniforma, să vezi cum îți vine ?

— Îmi vine bine, am văzut eu... Pantalonii sînt cam mari, dar o să cresc ! Acum mă grăbesc să-mi iau caiete, penar și ghiozdan !

P.S. *Aflăm, însă, că articolul „uniforme subțiri" nu se mai găsește de aproape trei săptămîni. Nu este cam timpurie această absență ?*

ORE CITADINE

INFORMAȚIA SPORT

Patru săptămîni înaintea meciului de la Leipzig

Mai sînt patru săptămîni pînă la data cînd iubitorii fotbalului vor trăi emoțiile importantului joc pentru calificarea echipei naționale în turneul final al campionatului mondial. Să ne ferim de cuvîntul „decisiv" pentru că de fapt această întîlnire nu este chiar decisivă în accepția totală... încă recunoscută de dicționare. De ce ? Pentru că cele două protagoniste ale grupei a IV-a preliminare, selecționatele României și R.D. Germane, mai au de disputat fiecare încă un joc care ar putea interveni în stabilirea ocupantei primului loc (bineînțeles, în afara cazului în care am obține o victorie mult dorită, la Leipzig).

Să vedem, acum, care este stadiul pregătirilor naționalei noastre, în vederea confruntării de la 26 septembrie de la Leipzig. Lotul are la activ, în vederea finisării formei de toamnă, un turneu efectuat acum o lună, cu trei jocuri în Franța, un alt meci de verificare susținut miercurea trecută, iar cei mai mulți dintre componenții posibili sau probabili ai naționalei au jucat patru meciuri de campionat. Dacă vom compara această situație cu cea de anul trecut, tot pînă la sfîrșitul lunii august, cînd se înregistrase o singură convocare, un singur meci de verificare și... două etape de campionat, constatăm plusul de seriozitate ce a însoțit acum pregătirile, fermitatea sporită de care a dat dovadă federația.

Este un punct cîștigat pe care nu trebuie să-l neglijăm și care este necesar să fie „fructificat" la maximum în sensul îmbunătățirii continue, treptate, a formei jucătorilor. Aici așteptăm să intervină toți factorii responsabili ! Conducerile cluburilor și antrenorii divizionarelor au menirea de a se ocupa în special de creșterea potențialului tricolorilor, de a veghea cu fermitate respectarea de către aceștia a normelor vieții extrasportive. La rîndul lor, componenții lotului au obligația de a renunța la orice superficialitate în pregătire, de a face totul pentru atingerea formei maxime. Pe umerii lor stă responsabilitatea apărării prestigiului fotbalului nostru și chiar a propriului lor prestigiu. Sperăm că nu se va face nici un rabat de la normele de disciplină, pe teren și în afara lui ! În fine, arbitrii și ceilalți jucători divizionari au sarcina de a respecta și de a menține confruntările în limitele corectitudinii, de a se evita astfel pericolul unor accidentări ale internaționalilor noștri, accidentări ce constituie un periculos... inamic al lui Valentin Stănescu. Mai ales că, exact cu o săptămînă înaintea meciului de la Leipzig, tricolorii de la Dinamo, „U" Craiova și F.C. Argeș vor fi obligați să se ferească de eventuale indisponibilități în întîlnirile din cadrul cupelor europene.

Și spunem aceasta deoarece, în prezent, efectivul selecționaților convocați pentru ultimul joc de verificare (cu excepția lui Dumitrache — accidentat) nu are de unde să obțină completări spectaculoase. Poate doar aducerea în lot a unuia sau, maximum două nume noi. Și apoi, este normal să se conteze pe aceiași fotbaliști care de la începutul anului și pînă acum au cîștigat atu-ul omogenității.

Scriam cu vreo doi ani în urmă că există în fotbalul nostru o adevărată problemă a numerelor 2 și 11. Într-adevăr, această criză se reflectă și acum și o putem constata văzînd jucători selecționați în lotul A și în celelalte loturi de tineret. În fond, „buchetul" de valori a crescut prin aducerea lui Sameș, Beldeanu, Iordache, Troi și Dudu Georgescu, dar este lipsit de Adamache, Ghiță, Haidu, Domide, Neagu, Dembrovschi, Dobrău etc. La fostele rezerve de portari — Adamache, Haidu și Ghiță, certe valori — s-a renunțat pentru că erau mult mai în vîrstă decît titularul Răducanu și s-a adus (așa cum propuneam și noi o dată în coloanele ziarului) un goal-keeper mai tînăr, de perspectivă, Iordache.

Dacă privim posibilul lot, vedem că marile semne de întrebare sînt numai în compartimentul apărării imediate, unde parcă sînt prea puțini cei șase concurenți pentru cele patru posturi ! La mijlocul terenului există în fotbalul nostru o pleiadă întreagă de jucători talentați, iar la înaintare, soluții s-ar găsi în limita celor convocați pînă acum (Troi, Dumitrache, Dobrin, Dudu Georgescu, Iordănescu, Țarălungă)... Meciurile de duminică și în special cuplajul interbucureștean îi vor edifica pe Valentin Stănescu asupra unei noi etape în forma selecționaților. Și va urma și întîlnirea de verificare de miercuri, 5 septembrie, ce va arunca poate o nouă rază de lumină asupra stadiului de pregătire a naționalei, pe care o urmărim cu toții cu atîta interes.

Dan Pătrașcu

RAPID BUCUREȘTI — LOKOMOTIV MOSCOVA

Astăzi după-amiază, cu începere de la ora 17, pe stadionul Giulești, se va disputa meciul de fotbal dintre echipele Rapid București (în formație completă) și Lokomotiv Moscova, contînd ca prima manșă a semifinalelor campionatului internațional feroviar. În deschidere, de la ora 15,15: Rapid (tineret) — Șoimii TAROM (divizia C).

● În primul tur al turneului de tenis de la Forest Hills, Ilie Năstase l-a învins pe Hose (Venezuela) cu 6—4, 6—4, 6—3 ● Echipa de polo a României a plecat la Belgrad unde va lua parte la campionatul mondial. Polo iștii vor întîlni în primul meci, simbătă, formația Italiei ● La Lvov, Nadejda Cijova a stabilit un nou record mondial la aruncarea greutății : 21,20 m ● În cadrul campionatelor naționale de calac-canoe de la Snagov, Lipat Varablov l-a învins în proba de C 1 — 1000 m pe campionul olimpic Ivan Patzaichin ! ● Au fost desemnați primii campioni de juniori la călărie : Daniela Molnar — la dresaj și Cristian Grigoreș — la obstacole ● În turul III al „naționalelor" de tenis rezervate juniorilor (care au loc la Progresul), Manea l-a învins pe Pelea cu 6—3, 6—4; Russen pe Bădin cu 6—1, 6—2; Orășanu pe M. Mîrza cu 4—6, 6—3, 6—3; D. Mîrza pe Ghercioiu cu 6—1, 6—2; Tăbăraș pe Barbu cu 6—0, 6—3; Liviu pe Bozdog cu 7—9, 6—0, 6—4.

Din jurul ringului

● Ieri s-a înapoiat lotul de pugiliști care a luat parte la tradiționalul turneu internațional de la Halle, competiție care a reunit sportivi din 13 țări. Evoluția reprezentanților noștri (însoțiți de tînărul antrenor Ion Dumitru) poate fi apreciată ca bună, patru dintre ei cucerind medalii : una de aur, prin C. Ștefanovici, și trei de bronz, prin Șt. Boboc, M. Dorobanțu și Sandu Mihalcea. M. Peia a fost eliminat în turul II. În clasamentul pe națiuni, România (după cum se vede, cu o garnitură incompletă) s-a situat pe locul III, după U.R.S.S., cu 7 medalii de aur, 1 argint și 2 bronz și R. D. Germană cu 3 medalii de aur, 4 de argint și 7 de bronz.

● În a doua jumătate a lunii septembrie un lot de tineret (circa 10 sportivi), va susține două meciuri în Italia, în localități nedesemnate încă. Lotul aflat în pregătire cuprinde, printre alții, pe M. Teodorescu, C. Hainal, I. Truță, D. Cimpoleșu, M. Simon, Gh. Matache, C. Dafinoiu.

● Astăzi după amiază, de la ora 17, la baza sportivă Voința (capătul tramvaiului 5) va avea loc o reuniune de verificare a pugiliștilor care urmează să participe la turneul internațional de la Alma Ata. Selecționabilii (printre care V. Drăgan, T. Miron, M. Teofil, C. Stan, F. Bobe) vor primi replica boxerilor de la clubul Metalul.

● La întrecerile „Spartachiadei de vară a armatelor prietene" (care are loc în Cehoslovacia, la mai multe ramuri sportive), Steaua va deplasa pentru turneul de box 10 sportivi : Paul Dragu (revelația sezonului '73), F. Ibrahim, M. Lazăr, Dinu Condurat, I. Adam, Gh. Ciochină, P. Anton, V. Silberman, Șt. Gorea și Gh. Chivăr (nu fac deplasarea C. Gruiescu și A. Năstac, care au avut un sezon foarte bogat și totodată dificil de întîlniri internaționale). Turneul va avea loc în orașul Olomouc, de la 5 la 9 septembrie.

● Etapa pe municipiul București, a campionatului național rezervat seniorilor, care trebuia să înceapă — de săptămîna trecută, a fost amînată pentru o dată ce urmează să fie stabilită. Amînarea nu ar constitui o dificultate prea mare, dacă campionii Capitalei nu ar trebui să fie desemnați pînă la... 15 septembrie. Termenul scurt (de două săptămîni) va trebui „parcurs" de competitori în pas alergător, susținînd chiar și trei meciuri într-o săptămînă ! În acest fel s-ar putea ca municipiul București să fie handicapat la etapa de zonă, întrucît reprezentanții săi nu vor avea suficient timp de refacere a forțelor. Nerespectarea calendarului se datorește comodității antrenorilor care nu s-au prezentat la ultimele ședințe de alcătuire a programului, deși au obligația să o facă. Mai mult, antrenorii de la Energia, Steaua, Constructorul, Olimpia, Dinamo, Viitorul (ca să dăm doar cîteva exemple) nu au înaintat nici listele nominale cu pugiliștii ce vor concura în campionat !

D. Porumbacu

AFLĂM DE LA: Miliția Capitalei

● A fost furat autoturismul Skoda 1000-MB, de culoare gri, nr. 4-B-7848. Persoanele care cunosc amănunte sînt rugate să anunțe la 22 22 22.

● În ultima vreme, au fost sparte mai multe autoturisme, din care au dispărut diferite obiecte. Lucrători ai circumscripției 12 au reușit să aresteze un grup de indivizi — Eugen Boțoc (str. Dr. Racoviță nr. 5), Aurelia Barbu (calea Griviței nr. 277), Ion Ion (str. Munții Carpați nr. 2), Constantin Murăruș (str. Limitei nr. 6) — care aveau asemenea îndeletniciri. S-a stabilit că din acest grup făceau parte și Constantin Bălăceanu (str. Virgil Pleșoianu nr. 25), Antemir Stoica Marian (șos. Cringași nr. 4 A) și Ilie Brînzan (str. Brașoveni nr. 33), care nu au putut fi încă reținuți, deoarece au dispărut de la domiciliu. Cetățenii care pot ajuta la descoperirea lor sînt rugați să telefoneze la 22 22 22.

● Astă noapte, în stația C.F.R. Obor, șeful de manevră Dumitru Milea, care participa la formarea unei garnituri, a fost surprins și accidentat mortal de o locomotivă. Cercetările continuă.

● În ziua de 29 august, Ion Tudor (din Conțești - Dîmbovița), salariat la întreprinderea „Electronica" (secția Pipera) a fost prins încercînd să scoată pe poartă mai multe piese de televizor. Va fi judecat zilele acestea, conform procedurii speciale.

● Din nou incendiu provocat de o lampă : din str. Ozana nr. 6 (imobil locuit de Marin Cheresecu), focul s-a extins și la locuința aflată pe aceeași stradă la nr. 8. Vom reveni asupra prea frecventelor incendii izbucnite în acest mod.

● Elena Grigore (str. Dumbrava Nouă nr. 18) a încercat să mănănteze — pentru a-și uda grădina — o pompă electrică. Imprudența i-a fost fatală : electrocutată, nu a mai putut fi salvată.

DIN SĂLILE TRIBUNALULUI

Șapte copii prezenți la apel și un cuvînt lipsă...

...Dumitru, Lucica, Toader... Cînd se adresa judecătorului, bătrînul N.R. îi numea pe toți șapte pe numele mic. Firesc. Îi sînt toți fii și fiice. Și totuși... A trebuit să ajungă într-o sală de tribunal. A trebuit să le amintească, cu ajutorul legii, că are nevoie, acum, la bătrînețe, de sprijinul lor. Iar copiii ! Ei se tîrguiesc ! Se împotrivesc ! „Nu dăm nimic" ! Sînt înarmați cu de toate : cu argumente, cu probe — cu nerușine. N-au însă nimic din ceea ce se cheamă omenie. Omenia care n-a răspuns nici măcar acum, la ultimul apel, cel al grefierului.

Bătrînul venise la judecată avînd în suflet o secretă speranță... Cine știe... ? Dar, nu, fiii vor să se judece ! Și se vor judeca cu un epilog previzibil. Păcat că, în hotărîrea finală, judecătorul nu va putea scrie : „La apelul instanței a lipsit omenia"..

În vizită prin întreprinderi bucureștene

Gimnastica în producție cîștigă teren

Planul de măsuri al Comitetului municipal București al P.C.R., vizînd continua dezvoltare a activității de educație fizică și sport, prevede, printre altele, introducerea în acest an a gimnasticii în producție, în 30 din întreprinderile bucureștene. Iată-ne, așadar, în vizită prin cîteva întreprinderi, în căutarea... gimnasticii la locul de muncă.

Un prim popas, la „Automatica". Președintele asociației sportive, Alexandru Nicoară, ne informează : „Zilnic, timp de cîteva minute, sute de salariați, execută aici programul de exerciții alcătuit astfel încît să compenseze diferitele poziții defectuoase din timpul lucrului".

Prime rezultate ? „Pot spune — ne declară inginerul Nicolae Constantinescu — că, după ce o vreme am privit cam neîncrezători aceste exerciții de gimnastică, acum le simțim efectul. Și eu, și colegi de-ai mei, ne simțim mult mai bine, reîncepem lucrul mult mai proaspeți, după cele cîteva minute de destindere".

La „Autobuzul", de asemenea, practicarea exercițiilor de gimnastică a fost introdusă. „Deocamdată — ne declară secretarul Comitetului de partid al întreprinderii, Ion Nenciu, — numai în secțiile „Sculărie" și „Mecanic șef". Apoi, pe măsură ce vom studia posibilitățile de extindere, și în celelalte secții". În fiecare dimineață, cu puțină vreme înainte de începerea lucrului, 3—4 minute sînt ale gimnasticii. Și aici, ca și la „Automatica", culegem aceleași cuvinte favorabile.

La „Electronica", bunele aprecieri de care se bucura gimnastica în producție erau... culese de multă vreme. Aici se desfășurase cu doi ani în urmă experimentul Centrului de cercetări științifice de pe lîngă C.N.E.F.S., experiment care dăduse rezultate deosebite. Astfel că inițiativa de a se relua această practică, a fost primită cu satisfacție.

☆

Binefăcătoarele minute de mișcare sînt prezente și în alte locuri de muncă : „Dîmbovița", I.C.P.E.T., „Flacăra Roșie". În aceste zile, se pune la punct programul de exerciții ce va fi introdus și în unele secții ale uzinelor „Vulcan" și „Electromagnetica". Un îndemn pentru ca „seria" astfel începută, a întreprinderilor în care se practică gimnastica la locul de muncă, să fie sporită de noi și noi unități.

— s —

LA PROGRESUL

Turneu internațional de tenis de masă

Începînd de astăzi (pînă simbătă seara) se va desfășura în sala Progresul un turneu internațional individual de tenis de masă. La întreceri participă jucători și jucătoare de la **Djurgarden Stockholm (Suedia), Voivodina Novi Sad (Iugoslavia)**, precum și de la cluburile **Progresul, Politehnica, Spartac, Locomotiva**. Întrecerile au loc dimineața, de la ora 9, iar după-amiaza, de la ora 16.

Stațiunea turistică Neptun

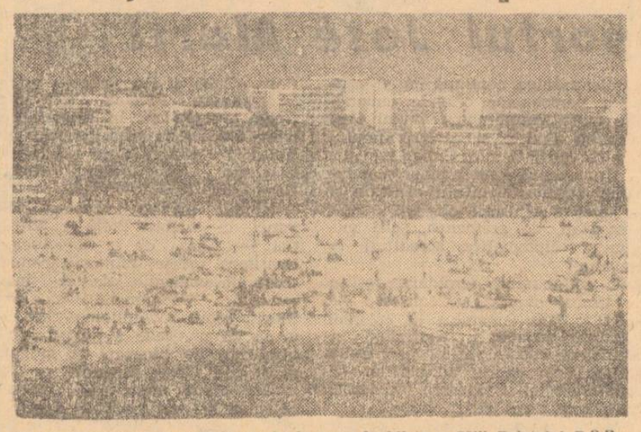

a pus în vînzare la agenția sa de la casa de bilete a Sălii Palatului R.S.R., str. 13 Decembrie nr. 27, locuri la odihnă, în condiții foarte avantajoase.

Cazarea se face în hoteluri de categoria I, cu plecări zilnice începînd cu 1 sept. a.c.

Tariful pentru cazare și masă per zi/persoană este de 50 lei pînă la 15 sept. și 40 lei după 16 sept. a.c.

Durata sejurului rămîne la aprecierea solicitatorilor.

Informații suplimentare la telefon 16.38.23, zilnic, între orele 10—13 și 17—20, duminică între orele 10—13.

CENTRALA ULEIULUI

(fost Trustul Uleiului) anunță pe această cale că ADRESA NOULUI SEDIU este : BUCUREȘTI, STRADA SPĂTARUL PREDA NR. 2, SECTOR 5, TELEFON 23.70.70

COOPERATIVA „METALO-CASNICA"

anunță clientela că UNITATEA SA DIN CALEA GRIVIȚEI NR. 120, TELEFON 50.52.46

execută

— reparații frigidere
— reparații aspiratoare
— rebobinări motoare
— numere auto din plastic
— chei pentru diferite tipuri de broaște

„Slalom" printre... tarife

(Urmare din pag. I)

centrală de direcție și că a circula cu ea nereparată înseamnă un pericol pe șosele. Cu puține minute în urmă, însă, refuzase orice asistență. Ceea ce...

La ora 14,30 am ajuns la unitatea 18 — Floreasca. Nu vom insista asupra faptului că birourile erau lăsate vraiște. Pînă la urmă, am găsit cîțiva cooperatori, care ne-au „sfătuit" să revenim în altă zi.

Întregul are... 4/3?

Pentru că eram însoțiți și de un specialist în mecanică auto, la atelierul din Floreasca am verificat exactitatea bonului de reparații nr. 192473, pentru o mașină V-W 1300 (nr. de circulație 1-MH-1226), căreia i se făcuse „înlocuirea de bivoți și revizia frînelor". Ca primă observație, am notat neconcordanța sumelor finale de pe... același bon : pe original erau stabiliți 543.50 lei ; pe prima copie — 305,50 lei ; la confruntarea de a doua zi, șeful de unitate informa conducerea U.C.M.B. „Metal...", că bonul de reparații este de... 328,50 lei (da, așa ar fi fost exact prin aplicarea corectă a tarifelor la lucrările efectuate). Cît ar fi plătit însă clientul, dacă nu era... raidul nostru ? Să spunem de la început că nota de plată i s-a încărcat cu o operație nefăcută (54 lei) — după cum ne-a informat mecanicul Ion Pușcașu — și cu încă una (55 lei) notată deja în bon. Deci, 109 lei în plus, la care se adaugă 16 lei — greșeală de... adunare. Cu alte cuvinte, încă o treime din prețul normal, pentru a rezulta un preț întreg de... 4/3.

Doi lei pentru... răsucit comutatorii

Să revenim la unitatea nr. 4 din șos. Giurgiului, unde se lucra tot la un V-W 1300. Bonul de reparații, în valoare de 215,50 lei, reprezentînd numai manoperă, cuprindea nu mai puțin de 31 de operații plătite după tarif. Aparent, tariful a fost respectat, dar, verificînd operațiile plătite, orice specialist își dă seama că este, practic, imposibil ca la o mașină ce merge cu propriul motor, să existe atîtea defecțiuni „în lanț". De altfel, cum putea fi „măsurat și calibrat jiclorul", de pildă, în condițiile în care mecanicul de la unitatea respectivă nu dispune de aparatura necesară ?

Am mai notat o sumă... ilară : 2 lei, pentru pomposul „montat și demontat" fișa de aprindere. Automobiliștii își dau seama că este vorba de un preț de 2 lei pentru două mișcări echivalente cu răsucitul comutatorului, cînd vrei să aprinzi și să stingi lumina. Iată, așadar, modalități „subtile" de încărcare a bonurilor de reparații, cu toate punctele dintr-un capitol prevăzut în tarife, fie că este vorba de defecțiuni existente sau nu.

Reclamații posibile

Un bon de reparații cuprinde și o precizare : semnătura clientului că a primit mașina în bună stare de funcționare. În articolul din primăvară, semnalam că această semnătură, deși obligatorie, este cam... evitată. Observația este valabilă și acum, după cum am constatat la atelierul din Floreasca. De ce această „discreție" ?

☆

P.S. Punctul de vedere al tovarășului Leonida Dumitrașcu, președintele U.C.M.B. „Metal..." : „În legătură cu aceste abateri, vor fi stabilite măsuri administrative față de conducerile unităților citate, cît și față de conducerea cooperativei „Automecanica" pentru nerespectarea legalității, în aplicarea tarifelor, pentru lipsuri în activitatea de organizare și control la unități".

CU „CÎNTARUL" PE URMELE RISIPEI

PE LINIE MOARTĂ

În magaziile stației CFR 16 Februarie, întîlnim o altă formă de proliferare a risipei. Zac, acolo, cantități importante de bunuri materiale, fără a se interesa cineva de ele : 3 colete cuprinzînd construcții metalice (150 kg), adresate depozitului „Electronica" din str. Olimpului nr. 2 (din luna mai) ; o ladă cu plăci avertizoare pentru gospodăria anexă „Otopeni" (din aprilie) ; o ladă cu fiole pentru I.I.L. „Victoria" (din mai) ; lăzi cu candelabre pentru cooperativa „Metalica" (din mai) ș.a.

„Nu înțeleg — ne spune șeful stației — ce rost a avut transportul acestor materiale, dacă cei cărora le sînt destinate, deși sînt avizați de noi, de cîteva ori, nu se prezintă să le ridice. Sînt produse utile, în care este înglobată muncă și materie primă. Acești „uituci" trebuie puși să plătească taxele de înmagazinare legale, ca și alte eventuale pagube rezultate din stocarea îndelungată a valorilor respective".

INADMISIBILE MOSTRE ALE NEPĂSĂRII

Într-o curte interioară din str. Galați, o schelă, cuprinzînd o suprafață de peste 2 500 mp, stă nefolosită de peste 6 luni. Oare ICRAL Colentina nu are nevoie de ea ? Cine plătește taxele de amortisment pentru acest utilaj ? O altă schelă o aflăm montată încă din iulie pe clădirea din str. Reforma agrară nr. 42 meseriași încă nu-s, deși lucrarea necesită urgențe.

...Pe str. Segarcea, o baracă ne atrage atenția. Prin ușa larg deschisă, zărim un morman de 100 de saci cu ciment. Ne gîndim la lipsa de securitate a materialelor depozitate aici. Dar, cînd ne apropiem, vedem că paza nu mai era, din păcate, necesară. Cimentul s-a pietrificat, nu mai este bun de nimic. Un cablu de aramă pe șoseaua Fundeni nr. 132/140 : „Teleconstrucția" nu are nevoie de el ? Un stîlp de beton pe str. Sarmizegetusa... Un stîlp metalic pe str. Mureșeni colț cu bd. Industriilor...

Valori materiale „uitate". Cine răspunde de aceste stări de fapt cărora trebuie să li se pună capăt ? Cerem aceste precizări, pentru că față de autorii acestor acte de risipă trebuie luate măsurile ce se impun.

Beneficiarii în sprijinul constructorilor

(Urmare din pag. I)

lor de pe ȘANTIERUL NR. 1 AL TRUSTULUI DE CONSTRUCȚII INDUSTRIALE, dar și al colectivului întreprinderii care, constituit în brigăzi, a asigurat crearea frontului de lucru, participînd activ la montarea utilajelor.

De asemenea, pentru ca noile capacități să producă înainte de termen, muncitorii de pe platforma Dudești, de la întreprinderea „Policolor" și Întreprinderea de medicamente acordă un prețios sprijin constructorilor. Astfel, numai la cea de a doua unitate, punerea în funcțiune, cu 90 de zile mai devreme, a secției de sulfatiazol și sulfamidă albă înseamnă o producție suplimentară de aproape 10 milioane lei.

...Sprijin direct, efectiv, cu utilaje și forță de muncă la montarea prefabricatelor și degajarea principalelor căi de acces ale construcțiilor : 100 de tineri prestează muncă patriotică în afara orelor de program — Întreprinderea de mașini grele ; ajutînd la recuperarea restanțelor, muncitorii au preluat montajul utilajelor, iar prin muncă patriotică s-a creat front de lucru constructorilor, punerea în funcțiune a noilor capacități echivalează cu un spor de 5 200 tone produse pe an — Întreprinderea „Vulcan"...

...Fapte. Și tot atîtea garanții că planul de investiții din acest an hotărîtor al cincinalului va fi îndeplinit exemplar, că noile obiective și capacități productive vor intra la timp în funcțiune.

La complexul pionieresc „Cutezătorii"

(Urmare din pag. I)

(ar fi fost utile ca la asemenea încercări artistice să participe și reprezentanți — studenți sau cadre didactice — ai Institutului de arte plastice „Nicolae Grigorescu" ori de la Liceul de arte plastice „N. Tonitza").

Organizatorii taberei locale „Cutezătorii" s-au străduit să creeze, pe malul lacului Tei, o oază de verdeață pentru copii, un colț de „litoral", unde să nu lipsească jucăriile, leagănele, toboganele, terenurile de practicare a diferitelor sporturi, bazinele de învățare a înotului, vestiarele, clubul (pentru amatorii de șah sau lectură). Parcul, inundat de verdeață, „populat" de eroi îndrăgiți de copii, completează ambianța primitoare, tinerească a corturilor colorate, a măsuțelor de camping.

Totodată, ideea de a crea elevilor din zona Tei, Colentina, Floreasca posibilitatea de a petrece ziua întreagă în aer liber, la soare și apă, ni se pare generoasă. Pentru că, știut este, acestor copii le vine greu să străbată zilnic, în aglomerație, distanța de la domiciliu la Palatul pionierilor.

Aceeași preocupare lăudabilă l-a animat pe profesorii din sectorul 8 atunci cînd au creat (din inițiativa Consiliului pionierilor din sector) în parcul „N. Bălcescu" un „colț al pionierilor", un cartodrom al elevilor, un parc al copiilor cu activitate bogată, variată și recreativă. În „foișorul" împodobit cu steguțe multicolore, unde era arborat drapelul unității pionierești și unde se „deschisese" o miniexpoziție de desene, le-am întîlnit pe profesoarele **Regeni Rausch** (Școala generală nr. 1), **Marta Antonescu** (Școala generală nr. 192), **Ana Facaș** (Școala generală nr. 182) împreună cu un grup de copii. Tocmai se desfășura un inedit concurs-ghicitoare, copiii fiind antrenați în dezlegarea „necunoscutelor". Apoi s-au organizat concursuri de istețime, de îndeminare, jocuri muzicale, întreceri sportive.

Organizarea vacanței elevilor în diferite „puncte" ale orașului este o realizare însemnată a Consiliului municipal al pionierilor. Iar participarea neobosită a profesorilor comandanți-instructori la activitățile de vacanță dovedește încă o dată spiritul de dăruire al dascălilor pentru educarea și instruirea tinerei generații.

Oscisoare pe zi

„În urmă cu un an am făcut un schimb de locuință — mutîndu-mă din str. Cronicarilor nr. 6 (fost str. Timus nr. 33, sectorul 1), în str. Foișorului nr. 95 — cu familia Ileana Georgescu. Nici pînă în ziua de azi, însă, nu ni s-au perfectat formalitățile de schimb; locuim ilegal. Ce să facem? Familia cu care am efectuat schimbul nu vrea să mai revină în fosta locuință, și nici eu nu sînt de acord să mă reîntorc la vechea adresă".

Ana Egerman, str. Foișorului nr. 95, bloc 2, ap. 6, sector 4

Unde-i lege, nu-i tocmeală

Ambele familii ni s-au plîns de faptul că ar fi făcut timp de un an nenumărate drumuri la serviciul de spațiu locativ al sectorului 1, fără să găsească înțelegerea necesară. Iată de ce scrisoarea a fost trimisă spre soluționare Consiliului popular al sectorului 1.

VASILE IOVAN, vicepreședinte al Comitetului executiv al Consiliului popular al sectorului 1: „Comitetul executiv a analizat cererile respective. Aș vrea să precizez, în primul rînd, că cetățenii în cauză au încălcat normele în vigoare; ei au efectuat, cu de la sine putere, schimbul de locuință, fără prealabila aprobare a organelor de resort ale Consiliului popular al sectorului.

În al doilea rînd, respectivele cereri de schimb de locuință nu pot fi soluționate favorabil pentru că spațiul din str. Cronicarilor 6 nu poate fi socotit corespunzător pentru familia I. Georgescu, compusă din 6 persoane".

N.n.: O locuință nu se schimbă ca o cămașă. Și apoi, unde-i lege, nu-i tocmeală!

Petre Dinescu

VIZITA TOVARĂȘULUI NICOLAE CEAUȘESCU ÎN REPUBLICA CUBA

Ceremonia înmînării Ordinului „José Marti" tovarășului Nicolae Ceaușescu

(Urmare din pag. I)

ților de prietenie dintre partidele noastre comuniste, dintre popoarele român și cubanez, care, sub conducerea partidelor lor comuniste, făuresc orînduirea nouă socialistă.

Totodată, văd în aceasta o dovadă a solidarității dintre partidele și popoarele noastre în lupta împotriva imperialismului, colonialismului și neocolonialismului, pentru afirmarea în lume a dreptului popoarelor de a fi deplin stăpîne pe propriile lor destine.

Sînt deosebit de impresionat de primirea călduroasă pe care ne-ați rezervat-o astăzi, dumneavoastră și populația capitalei Cubei revoluționare. Am văzut și văd în aceasta o expresie a dorinței de a dezvolta larg relațiile dintre popoarele noastre. Așa cum poporul român și-a manifestat sentimentele sale cu prilejul vizitei tovarășului Fidel Castro în România, tot așa, în manifestarea de astăzi a populației capitalei dumneavoastră, constat voința popoarelor noastre de a conlucra pentru victoria socialismului, păcii și colaborării internaționale.

Fără îndoială, popoarele noastre, român și cubanez, acționează pentru a dezvolta colaborarea cu toate țările socialiste, cu toate popoarele. Prietenia dintre ele corespunde intereselor victoriei socialismului în țările noastre, fericirii și bunăstării lor, cauzei socialismului și păcii din întreaga lume.

Mulțumesc încă o dată pentru această distincție.

În aplauzele celor prezenți, tovarășul Nicolae Ceaușescu este călduros felicitat și îmbrățișat de tovarășii Fidel Castro Ruz, Osvaldo Dorticos Torrado, Raul Castro Ruz, Carlos Rafael Rodriguez și alți conducători de partid și de stat cubanezi.

Inceperea convorbirilor oficiale

(Urmare din pag. I)

ministrul minelor, petrolului și geologiei, Mircea Malița, membru al C.C. al P.C.R., consilier al președintelui Consiliului de Stat, și Petre Ionescu, ambasadorul Republicii Socialiste România în Cuba.

Din partea cubaneză au participat tovarășii: doctor Osvaldo Dorticos Torrado, membru al Biroului Politic al C.C. al P.C. din Cuba, președintele Republicii, și Carlos Rafael Rodriguez, membru al Secretariatului C.C. al P.C. din Cuba și viceprim-ministru, Pedro Miret Prieto, membru al C.C. al P.C. din Cuba, viceprim-ministru, Vilma Espin de Castro, membru al C.C. al P.C. din Cuba și președintă a Federației femeilor cubaneze, Manuel Cespedes Hernandez, ministru al minelor, metalurgiei și combustibililor, și Nicolas Rodriguez Astiazarain, ambasadorul Cubei la București.

Discuțiile s-au desfășurat într-o atmosferă de cordialitate și caldă prietenie.

Recepție oferită în onoarea oaspeților români

Ieri seara, Comitetul Central al Partidului Comunist din Cuba și Guvernul Revoluționar al Republicii Cuba au oferit, în saloanele Palatului Revoluției, o recepție în onoarea tovarășului Nicolae Ceaușescu, secretar general al Partidului Comunist Român, președintele Consiliului de Stat, și a tovarășei Elena Ceaușescu.

Au participat tovarășii Fidel Castro Ruz, Osvaldo Dorticos Torrado, cu soția, Raul Castro Ruz, cu soția, Carlos Rafael Rodriguez, Raul Garcia Pelaez, Sergio del Valle, Ramiro Valdez, alte persoane oficiale cubaneze.

Din partea română, au fost de față tovarășii Ion Pățan, Ștefan Andrei, George Macovescu, Bujor Almășan și alte persoane oficiale române.

Recepția s-a desfășurat într-o ambianță caldă, prietenească.

Pe aeroportul José Marti

(Urmare din pag. I)

porului român au pus piciorul pe pămîntul Cubei libere.

...Este ora 10.00 ora locală (16,00 ora Bucureștiului), cînd aeronava prezidențială, arborînd fanioanele tricolore, aterizează pe aeroportul capitalei cubaneze ce poartă numele eroului național Jose Marti. În drum spre Havana, aeronava a survolat spațiul aerian al Ungariei, Austriei, R.F.G., Belgiei, Olandei, Angliei, Irlandei, Canadei și S.U.A., cu o escală în orașul Gander din Terra Nova (Canada). Pe aeroportul din Gander, președintele Nicolae Ceaușescu, tovarășa Elena Ceaușescu au fost întîmpinați de primarul orașului, doamna Aasel Newhook, Președintele Consiliului de Stat a fost rugat de primar să semneze în cartea de onoare, unde se întîlnesc iscăliturile unor ilustre personalități care au vizitat orașul. La aeroport se afla de față ambasadorul român la Ottawa, Bucur Șchiopu.

Aeroportul Jose Marti, pe care ne aflăm, este pavoazat sărbătorește cu drapelele de stat ale României și Cubei. Clădirea aerogării este dominată de un imens portret al tovarășului Nicolae Ceaușescu. Pe mari pancarte stă scris în limba română cu litere mari „Bine ați venit, tovarășe Nicolae Ceaușescu". O altă lozincă în limbile spaniolă și română adresează urarea „Bienvenidos representantes del hermano pueblo rumano". (Bun sosit solilor poporului frate român). În incinta aeroportului, ca și pe terasa aerogării, se află numeroși locuitori ai capitalei — muncitori, țărani, funcționari, studenți — care au venit să-și manifeste bucuria în această zi a prieteniei româno-cubaneze. Mulți au ținut să salute într-un mod original pe reprezentanții poporului român: ei poartă pancarte scrise de mînă, urări de bun venit, dedesubtul cărora sînt indicate numele colectivelor de muncă din care fac parte.

La coborîrea din avion, care din momentul intrării în spațiul aerian al Cubei a fost escortat de o formație de reactoare a forțelor aeriene cubaneze, tovarășul Nicolae Ceaușescu și tovarășa Elena Ceaușescu sînt salutați cu căldură de tovarășul Fidel Castro Ruz, prim-secretar al Comitetului Central al Partidului Comunist din Cuba, prim-ministru al Guvernului Revoluționar al Republicii Cuba, precum și de tovarășul Osvaldo Dorticos Torrado, președintele Republicii Cuba, cu soția, Caridad Molina de Dorticos, de tovarășul Raul Castro Ruz, viceprim-ministru și ministru al forțelor armate revoluționare, și soția sa, Vilma Espin de Castro, președinta Federației Femeilor Cubaneze. Tovarășii Nicolae Ceaușescu și Fidel Castro Ruz se îmbrățișează. Tovarășa Caridad Molina de Dorticos oferă un buchet de flori tovarășei Elena Ceaușescu.

Conducătorul partidului și statului nostru prezintă apoi gazdelor pe tovarășii Ion Pățan, vicepreședinte al Consiliului de Miniștri, ministrul comerțului exterior, Ștefan Andrei, secretar al C.C. al P.C.R., George Macovescu, ministrul afacerilor externe, Bujor Almășan, ministrul minelor, petrolului și geologiei. Sînt de față Petre Ionescu, ambasadorul României la Havana, și Nicolas Rodriguez, ambasadorul Cubei la București.

În continuarea ceremoniei, tovarășul Nicolae Ceaușescu, însoțit de tovarășul Fidel Castro Ruz, se îndreaptă spre compania de onoare aliniată pe aeroport. După ce primesc raportul comandantului cei doi conducători trec în revistă compania de onoare.

Solemnitatea continuă cu prezentarea persoanelor oficiale cubaneze venite pe aeroport, membri ai Biroului Politic și ai Comitetului Central al P.C. din Cuba, miniștri ai Guvernului Revoluționar, conducători ai unor instituții centrale și ai unor organizații obștești. Sînt prezentați, de asemenea, șefii misiunilor diplomatice acreditați la Havana

Se aud cuvinte familiare, rostite în limba română: „Ceaușescu — P.C.R.". Sînt membri ai coloniei române, muncitori, specialiști și tehnicieni români aflați în Cuba frățească în cadrul acordurilor de colaborare și cooperare încheiate între cele două țări.

La trecerea celor doi conducători, mulțimea aflată pe aeroport izbucnește în urale, agită steguțe românești și cubaneze. Din sute de piepturi se strigă „Viva la amistad cubano-rumana" (Trăiască prietenia româno-cubaneză). Un mare grup de tineri înalță o pancartă pe care scrie: „La Universidad saluda al companero Nicolae Ceaușescu" (Universitatea salută pe tovarășul Nicolae Ceaușescu).

Sînt clipe emoționante, pline de semnificație, care învederează legăturile de solidaritate militantă dintre partidele, popoarele și țările noastre constructoare ale socialismului, sînt momente care oglindesc respectul reciproc.

În încheierea ceremoniei, cei doi conducători primesc defilarea companiei de onoare

Apoi, în ovațiile celor de față, tovarășul Nicolae Ceaușescu, împreună cu tovarășii Fidel Castro și Osvaldo Dorticos iau loc într-o mașină descoperită. Cortegiul oficial, precedat de o escortă de motocicliști, se îndreaptă spre capitală.

La trecerea coloanei oficiale, numeroși muncitori și muncitoare în haine de lucru, unii dintre ei cu căștile de protecție pe cap, fac în chip spontan o manifestație de simpatie conducătorilor români și cubanezi. În mulțime se disting, de asemenea, muncitori agricoli veniți din fermele din apropiere, care se întind ca un brîu fertil în jurul capitalei.

Din mașina deschisă, tovarășii Nicolae Ceaușescu și Fidel Castro răspund cu prietenie saluturilor ce le sînt adresate. Pe măsură ce coloana oficială se apropie de oraș, devin tot mai evidente însemnele prezentului socialist: siluete de mari întreprinderi, șantiere — printre acestea din urmă se află în fază de construcție un mare combinat de produse lactate, care va acoperi întregul necesar al locuitorilor capitalei.

O mulțime entuziastă ovaționează la trecerea tovarășilor Nicolae Ceaușescu și Fidel Castro, scandînd fără întrerupere lozinci care exprimă sentimentele calde de prietenie la adresa oaspeților români. De o parte și de alta a largilor bulevarde care străbat Havana sînt plasate mari panouri cu portretul tovarășului Nicolae Ceaușescu, pe fondul tricolorului românesc. La trecerea coloanei oficiale se scandează: „Trăiască Partidul Comunist Român, trăiască eroicul popor român!". Mai multe fanfare intonează cîntece revoluționare cubaneze: grupuri de pionieri, de tineri și tinere, îmbrăcați în pitorești costume de diferite culori, cîntă și în același timp schițează alerte mișcări de dans. Este și aceasta o originală formă prin care se exprimă înclinarea înnăscută spre cîntec și dans a poporului cubanez. Din rîndul mulțimii se strigă: „Desde el corazon" (Din inimă), „Viva la amistad de Cuba y Rumania", (Trăiască prietenia dintre Cuba și România); „Cuba y Rumania unidos". (Cuba și România — unite); „Companero Nicolae Ceaușescu, Cuba te saluda". În timp ce coloana își face cu greu loc prin mulțime, la difuzoare se transmite biografia tovarășului Nicolae Ceaușescu.

Coloana ajunge în centrul Havanei, în celebra Piață a Revoluției — „Plaza de la Revolucion". Deasupra uriașei mulțimi fremătătoare de oameni, aici se înalță maiestuos monumentul lui Jose Marti, eroul revoluționar care în urmă cu un veac a luptat pentru idealurile de libertate și independență ale Cubei, idealuri pe care astăzi clasa muncitoare, poporul cubanez le realizează în opera de edificare a socialismului.

În continuare, străbatem frumoasele „Avenida paseo", apoi „Avenida quinta". De-a lungul unei splendide faleze, cunoscutul Malecon, același tablou viu, multicolor al mulțimilor de oameni veniți în întîmpinarea solilor poporului român. Este un spectacol pe care crainicul postului de radio „Liberacion" și Televiziunea cubaneză, ce au transmis în direct desfășurarea acestei mari manifestații populare, îl descriu ca fiind „grandios", „extraordinar".

Coloana oficială ajunge acum la reședința prezidențială de la marginea capitalei, amplasată în ambianța pitorească a unui cartier plin de vegetație tropicală. Aici, tovarășul Nicolae Ceaușescu și tovarășa Elena Ceaușescu se întreține cordial cu conducătorii cubanezi.

De la aeroport și pînă la reședință este o distanță de aproximativ 20 km, care a fost însă străbătută în mai bine de o oră și jumătate datorită imensului șuvoi uman venit în întîmpinarea oaspeților dragi din România. Într-adevăr, s-au revărsat în această zi pe bulevardele Havanei aproape o jumătate de milion de oameni: bărbați și femei cu figuri luminate de zîmbete ospitaliere, salutînd cu gesturi spontane de simpatie. Este o imagine care confirmă plastic, prin pregnanța ei vitalitate, trăinicia și sinceritatea bunelor relații dintre — așa cum se exprimă postul de radio cubanez — „unicul stat socialist latin din Europa și primul stat socialist din America Latină".

Călduroasa manifestație de simpatie pe care gazdele cubaneze, oamenii muncii din Havana au făcut-o, din primul moment, solilor poporului român, reprezintă o expresie elocventă a colaborării frățești dintre România și Cuba, a dorinței de a i se asigura o evoluție mereu ascendentă. Această colaborare pe care țara noastră o dezvoltă cu Cuba pe diverse tărîmuri de activitate ilustrează în mod convingător politica consecventă a Partidului Comunist Român, a României socialiste, de continuă extindere a relațiilor multilaterale cu toate țările socialiste, cu țările în curs de dezvoltare, cu toate forțele care luptă împotriva imperialismului, colonialismului și neocolonialismului, pentru triumful ideilor de libertate, pace și progres.

Vizita tovarășului Nicolae Ceaușescu în Cuba — ca și vizita pe care tovarășul Fidel Castro a făcut-o anul trecut în România — constituie cea mai vie dovadă a cursului ascendent, pozitiv al relațiilor multilaterale dintre cele două țări socialiste. Continuînd schimburile fructuoase de vederi de la București, dintre cei doi conducători de partid și de stat, actuala vizită va oferi, desigur, cadrul propice pentru evidențierea unor noi posibilități de extindere a colaborării reciproce în toate domeniile de interes comun.

pe tot globul

INFORMAȚIA

LUPTA PENTRU INDEPENDENȚĂ ECONOMICĂ ȘI PENTRU COOPERARE PE BAZĂ DE EGALITATE — IMPERATIV AL VERITABILEI POLITICI DE NEALINIERE

● INTERVIU AL MINISTRULUI DE EXTERNE ALGERIAN ACORDAT REVISTEI „JEUNE AFRIQUE"

ALGER 30 — Corespondentul Agerpres, Mircea S. Ionescu, transmite: Într-un interviu acordat revistei „Jeune Afrique", cu prilejul apropiatei deschideri a celei de-a patra conferințe la nivel înalt a țărilor nealiniate, ministrul algerian de externe, Abdelaziz Bouteflika, a declarat că „lupta pentru independență economică și pentru cooperare pe bază de egalitate constituie un imperativ al promovării unei veritabile politici de nealiniere". El a menționat că urmărirea acestui obiectiv trebuie să se desfășoare pe trei planuri: în interior, prin mobilizarea la maximum a resurselor proprii; între țările în curs de dezvoltare și nealiniate, în general, prin întărirea cooperării și schimburilor. În legătură cu aceasta, ministrul algerian a subliniat necesitatea de a găsi formule originale susceptibile să favorizeze o mai bună cooperare a lor pe plan internațional, prin continuarea unei acțiuni de democratizare a relațiilor și prin aplicarea programului „grupului celor 77", așa cum a fost el definit prin Carta de la Alger din 1967 și completat prin Declarația de la Lima, din 1971.

Ministrul algerian a subliniat, în context, că realizarea independenței economice trebuie să urmeze aceeași cale cu realizarea independenței politice, ceea ce implică punerea în cauză a tuturor tratatelor inegale care au supraviețuit unor condiții depășite, precum și liberalizarea raporturilor economice internaționale, atît pe plan comercial, cît și monetar. „Următoarele luni — a spus ministrul algerian — vor oferi țărilor în curs de dezvoltare prilejul de a-și face auzit glasul, în special cu ocazia negocierilor comerciale multilaterale și a celor privind elaborarea unui nou sistem monetar internațional. Și într-un caz și în altul, eforturile noastre trebuie să tindă la instaurarea unei ordini economice noi, în care interesele noastre fundamentale să fie luate în seamă".

NEW YORK: Seară culturală românească

NEW YORK 30 — Corespondentul Agerpres, Constantin Alexandroaie, transmite: **La Biblioteca română din New York a fost organizată o seară muzicală românească. Dirijorul Mircea Cristescu, aflat într-un turneu în Statele Unite în cadrul programului de arte interpretative al „Universității americane" din Washington, a vorbit, în fața unui numeros public, despre mișcarea muzicală din România. Au fost audiate interpretări de muzică simfonică românească contemporană, după care s-a prezentat un film documentar despre Festivalul internațional George Enescu.**

Misiunea „Skylab"

HOUSTON 30 (Agerpres). — Astronauții de la bordul laboratorului orbital american au transmis ieri, în cadrul unei emisiuni televizate (a 32-a de la începerea misiunii), noi imagini ale modului de desfășurare a activității în condițiile stării de imponderabilitate. Jack Lousma a plimbat camera de luat vederi în interiorul încăperilor pentru locuit ale laboratorului, făcînd diverse demonstrații practice. În cursul emisiunii, omul de știință din echipaj, doctorul Owen Garriott, a informat că peștișorii născuți în spațiu sînt de la bun început adaptați lipsei de gravitație, peștii adulți continuînd să înoate dezordonat.

În conflictul pescuitului

O nouă rundă de convorbiri islandezo — vest-germane

REYKJAVIK 30 (Agerpres). — Ministerul de Externe al Islandei a anunțat că, în cursul săptămînii viitoare, vor începe, la Bonn, convorbirile între reprezentanții Islandei și R.F. Germania, în scopul reglementării conflictului în problema pescuitului. Delegația islandeză va fi condusă de ministrul afacerilor externe, Einar Agustsson.

La ultima întîlnire a reprezentanților celor două țări, R. F. Germania a propus stabilirea unor limite de pescuit flexibile, între 12 mile și 50 mile, poziție respinsă de Islanda. În septembrie 1972, guvernul de la Reykjavik a extins, după cum se știe, limita zonelor naționale de pescuit la 50 de mile.

Premierul britanic despre rezultatul convorbirilor purtate la Belfast

BELFAST 30 (Agerpres). — Primul ministru al Marii Britanii, Edward Heath, aflat într-o vizită de 36 de ore în Irlanda de Nord, a avut, în cursul zilei de miercuri, noi întrevederi cu liderii principalelor formațiuni politice ale provinciei.

Într-un discurs rostit la încheierea vizitei, Edward Heath a făcut apel la populația Irlandei de Nord ca, prin eforturi proprii, să depășească actuala criză politică, cu ajutorul noii Adunări Provinciale. Prima sesiune a Adunării Provinciale urmează să aibă loc în cursul lunii septembrie.

Premierul britanic s-a referit, în continuare, la problema militarilor britanici, aflați în Ulster, arătînd că ei vor continua să acționeze alături de poliția nord-irlandeză, pînă la încetarea activităților teroriste. El a precizat că poliția din Irlanda de Nord va fi întărită, astfel încît să poată satisface cerințele ambelor comunități din provincie. „Sînt gata, însă, să rechem trupele britanice în momentul în care partidele politice din Irlanda de Nord vor cădea de acord asupra formării Consiliului Executiv al noii Adunări Provinciale", a adăugat Heath.

Pe scurt * Pe scurt

GUVERNELE REPUBLICII CHILE ȘI BOLIVIEI vor începe convorbiri în problema restabilirii relațiilor diplomatice între cele două țări — informează Ministerul chilian al Afacerilor Externe. Convorbirile se vor desfășura prin intermediul unor organisme ale Pactului Andin, la care participă ambele țări.

Relațiile diplomatice dintre Bolivia și Chile au fost rupte în aprilie 1962.

UN ACORD DE COOPERARE TEHNICĂ ȘI CULTURALĂ, pe o perioadă de cinci ani, a fost încheiat ieri, la Cairo, între Republica Arabă Egipt și Tanzania — relatează agenția M.E.N. Acordul a fost semnat de Mohamed Hassan el Zayyat, ministrul egiptean de externe, și de omologul său tanzanian, John Malecela, care a întreprins o vizită oficială în capitala Egiptului.

MINISTRUL VEST-GERMAN DE EXTERNE, WALTER SCHEEL, i-a primit, ieri, pe șefii celor trei fracțiuni parlamentare ale Bundestagului. Convorbirea s-a axat pe probleme referitoare la admiterea R. F. Germania în Organizația Națiunilor Unite.

Din delegația vest-germană care se va deplasa la New York cu prilejul admiterii R. F. Germania în O.N.U. vor face parte și reprezentanți ai opoziției. Ministrul de externe, Walter Scheel, va rosti discursul său în fața Adunării Generale la 18 septembrie, precizează agenția D.P.A.

PREȘEDINTELE CONSILIULUI COMANDAMENTULUI REVOLUȚIEI DIN LIBIA, Moamer El Geddafi, s-a întors, ieri seara, la Tripoli, după convorbirile de la Cairo cu președintele Republicii Arabe Egipt, Anwar Sadat, care s-au încheiat prin adoptarea hotărîrii privind crearea în mai multe etape, a unui stat unificat egipteano-libian. În vizita întreprinsă la Cairo, șeful statului libian a fost însoțit de premierul Abdel Salam Jalloud și de Omar El Meheishy, membri ai Consiliului Comandamentului Revoluției.

GUVERNUL FINLANDEZ a hotărît, miercuri, o serie de restricții la importul automobilelor, televizoarelor, aparatelor de radio și al altor bunuri de folosință îndelungată. Măsura, care are caracter temporar, este menită să contribuie la reducerea deficitului balanței de plăți a țării.

PE CERUL INSULEI HOKKAIDO, din nordul arhipelagului japonez, au fost observate obiecte zburătoare neobișnuite. Echipajul unei nave pescărești din orășelul Yoichi a zărit noaptea un disc de mărimea lunii, colorat în portocaliu aprins, care zbura în atmosferă cu viteze mari, semănînd cu o uriașă portocală aruncată în aer. Afirmații asemănătoare au făcut și studenții unei școli superioare din același oraș, care au informat poliția că au văzut zburînd obiecte misterioase, de asemenea noaptea, relatează ziarul „Mainichi Daily News".

CAPITALE LATINO-AMERICANE

Situată între Oceanul Pacific și Marea Caraibilor, avînd ca vecini la nord statul Nicaragua, iar la sud statul Panama, Republica Costa Rica este una din cele mai mici țări ale Americii Centrale, însumînd doar 51 000 kmp și avînd o populație care nu atinge încă cifra de două milioane. Costa Rica este o republică cu forma de guvernămînt prezidențială. Actualul președinte, Jose Figueres Ferrer, a fost ales în februarie 1970.

În anul 1821, după trei secole de dominație străină, și-a cucerit independența. În 1822 a fost anexată de Mexic, din 1823 face parte din Federația Statelor Americii Centrale, pentru ca în 1838 să devină stat de sine stătător.

Economia celor șapte provincii se bazează în special pe agricultură, trei produse jucînd rolul principal: cafeaua, bananele și cacao. Relieful muntos favorizează dezvoltarea creșterii animalelor, pășunile ocupînd 20 la sută din teritoriu. În ultimii ani, o creștere considerabilă a cunoscut sectorul industrial, concomitent făcîndu-se eforturi și pentru valorificarea resurselor naturale (aur, argint, bauxită, fier, petrol și plumb).

Acestor strădanii li se adaugă cele consacrate pregătirii cadrelor de specialiști, existînd o largă rețea de școli primare și secundare.

Pe plan extern, Costa Rica promovează o politică de pace și colaborare cu toate statele lumii indiferent de sistemul social-politic. În 1970, România și Costa Rica au hotărît să stabilească relații diplomatice la rang de ambasadă. Relațiile economice româno-costaricane au fost reglementate printr-un acord comercial, de ambele părți apreciindu-se că există posibilități pentru adîncirea și diversificarea acestor legături.

În acest sens, apropiata vizită în Costa Rica a tovarășului Nicolae Ceaușescu, convorbirile la nivel înalt româno-costaricane vor constitui un moment de cea mai mare însemnătate în istoria relațiilor dintre cele două țări, vor deschide perspective largi colaborării și cooperării bilaterale pe multiple planuri în interesul reciproc, al cauzei păcii și înțelegerii în lume.

SAN JOSÉ

ÎNTEMEIAT în jurul anului 1736, în vremea dominației spaniole, orașul San José a cunoscut o dezvoltare rapidă, justificînd transformarea sa, în 1821, în capitala a statului Costa Rica.

Situat la 1 170 metri altitudine și flancat de o înaltă barieră de munți vulcanici, orașul se bucură de un climat privilegiat, fiind ferit de ploi excesive și de diferențe mari de temperatură. Între martie, cea mai călduroasă din lunile anului, și decembrie, cea mai rece, diferența nu depășește două grade, media menținîndu-se la 20 grade.

Oraș în care elemente de frumoasă arhitectură tradițională, indigenă, se împletesc armonios cu construcții moderne, San José alcătuiește un ansamblu de neuitat pentru vizitatorii săi. Aceștia pot admira impunătoare monumente, ca Palatul Național sau Palatul Municipal, Palatul Prezidențial sau Casa Galbenă — sediul Ministerului Afacerilor Externe. Fondat în urmă cu 86 de ani, Muzeul Național adăpostește colecții de obiecte ale culturii indiene și ale celei dezvoltate în perioada colonială. Cadrul muzeistic este întregit de Muzeul indigen și de Galeriile Teatrului Național.

Dintre ansamblurile arhitectonice noi, atenția e reținută de orășelul universitar — Ciudad Universitaria, ridicat în ultimii ani, în sudestul capitalei. De menționat că în eforturile mari întreprinse de stat în direcția învățămîntului, a educației naționale, eforturi care au făcut din Costa Rica una din țările cu cel mai scăzut procent de analfabetism din zonă, San José deține rolul esențial. Universidad de Costa Rica, fondată în 1843 la San José, asigură, în cadrul celor 11 facultăți ale sale, instruirea unui număr de peste 11 000 studenți. Ceea ce ar însemna, la populația de 400 000 de locuitori ai capitalei, că fiecare al 37-lea cetățean al ei este student.

Orașului, îi revine, de asemenea, o mare pondere în viața economică a republicii. La aceasta a contribuit hotărîtor faptul că solul vulcanic, altitudinea moderată și climatul generos au furnizat elementele necesare vocației agricole a regiunii din jur și, în primul rînd, a cultivării cu succes a cafelei — sursă principală a prosperității orașului și, totodată, una din cele mai vechi și mai importante ramuri ale economiei țării. Reputația de care se bucură cafeaua costaricană în lumea întreagă se bazează îndeosebi pe metodele moderne, cu un excelent randament, folosite la cultivarea cafelei în regiunea centrală a țării, al cărei nucleu îl constituie provincia San José. Tot aici se cultivă banane, cacao, trestie de zahăr, tutun.

Un rol însemnat revine capitalei în exporturile de carne și lapte ale statului, ca și în exploatarea resurselor forestiere. În oraș funcționează o serie de fabrici textile, de prelucrare a produselor agricole, de încălțăminte, mobilă, două termocentrale. În ultimii ani, numărul de întreprinderi existente în capitală s-a dublat. Este prevăzută construcția altor întreprinderi, care să contribuie la progresul industrial al țării.

AL. NICHIFOR

TEATRE

ADIO CHARLIE (Liliana Tomescu, Dorin Varga, Rodica Sanda Tutulanu, Eugenia Bădulescu, Ruxandra Sireteanu, Petrică Popa, Toni Zaharian) — Teatrul „C. I. Nottara" prezintă la parcul Herăstrău, ora 20.

ESTIVAL BOEMA (N. Stroe, Horia Căciulescu, Cristina Stamate, George Enache, Anton și Romică) — prezintă Teatrul „C. Tănase" la grădina Boema, ora 20.

MELEAGURI FERMECATE — Ansamblul artistic „Rapsodia română", tel. 13.13.00, ora 18.30.

● TEATRUL „NOTTARA" ANUNȚĂ: din cauza îmbolnăvirii unui actor, spectacolul „Aici a dormit George Washington", care urma să aibă loc pe data de 1 și 2 septembrie, se amînă pentru data de 8 și, respectiv, 9 septembrie, ora 19.30 — sala Magheru. Tichetele rămîn valabile pentru 8 septembrie (seria 233) și pentru 9 septembrie (seria 234).

CINEMATOGRAFE

DEPARTE DE TIPPERARY — Patria (11.86.25) — 10, 12, 15, 17, 19, 21.

ALADIN ȘI LAMPA FERMECATĂ — Capitol (16.29.17) — 9.30, 11.45, 14, 16.30, 18.30, 20.45.

VALTER APARĂ SARAJEVO — Festival (15.63.84) — 9.30, 13, 17.15, 20.30.

EVA ȘI ADAM — Central (14.12.24) — 9.15, 11.30, 13.45, 16, 18.15, 20.30.

CONSPIRAȚIA — Luceafărul (15.87.67) — 9, 11.15, 13.30, 16, 18.30, 21.

POLIȚISTUL — Scala (11.03.72) — 9, 11.15, 13.30, 16.15, 18.30, 21; București (15.61.54) — 9, 11.15, 13.30, 16.30, 18.45, 21; Favorit (31.06.15) — 9.15, 11.30, 13.45, 16, 18.15, 20.30.

AVENTURA LUI POSEIDON — Sala Palatului (15.73.72) — 17.15, 20.15; Excelsior (18.10.88) — 9, 12, 15.15, 18, 20.30; Melodia (12.06.86) — 9, 12, 15.15, 18, 20.30; Modern (23.71.01) — 9, 11.15, 13.30, 16, 18.15, 20.30.

CUTEZANȚA — Dacia (50.35.94) — 9, 11.15, 13.30, 16, 18.15, 20.30; Lira (31.71.71) — 15.30, 18, 20.30.

EGLANTINE — Viitorul (11.46.03) — 15.30, 18, 20.15.

PROGRAM DE DESENE ANIMATE — 9.30; EXPLOZIA — 11, 13.30, 15.45, 18, 20.30 — Doina (16.35.36).

URMĂRIRE LA AMSTERDAM — București (50.43.58) — 9, 11.15, 13.30, 16, 18.15, 20.30; Gloria (22.44.01) — 9, 11.15, 13.30, 15.45, 18.15, 20.30.

INFAILIBILUL RAFFLES — Tomis (21.49.46) — 9, 11.15, 13.30, 15.45, 18.15, 20.30; Flamura (23.07.40) — 9, 11.15, 13.30, 16, 18.15 20.30.

PE ARIPILE VÎNTULUI — Ferentari (80.49.85) — 10, 15, 19.

CARTEA JUNGLEI — Flacăra (21.35.40) — 15.30, 18, 20.15.

FLUTURII SÎNT LIBERI — Cosmos (35.19.15) — 15.30, 18, 20.15.

FANTOMA LUI BARBĂ NEAGRĂ — Griviția (17.08.58) — 9, 11.15, 13.30, 16, 18.15, 20.30; Volga (11.91.26) — 8.45, 10.45, 13.15, 15.45, 18.15, 20.45; Miorița (14.27.14) — 9, 11.15, 13.30, 15.45, 18, 20.15.

DISTRATUL — Aurora (35.04.66) — 9, 11.15, 13.30, 15.45, 18 20.15.

AUTOSTOP — Moșilor (12.52.93) — 15.30, 18, 20.30.

DRAGOSTEA ÎNCEPE VINERI — Giulești (17.55.46) — 15.30, 18, 20.15; Bucegi (17.05.47) — 15.45, 18, 20.15.

CU COPII LA MARE — Munca (21.50.97) — 16, 18, 20.

LA RĂSCRUCE DE VÎNTURI — Înfrățirea între popoare (67.14.70) — 15.30, 18, 20.15; Drumul Sării (31.28.13) — 15.30, 18, 20.15.

TU, EU ȘI MICUL PARIS — Rahova (23.91.00) — 15.30, 18, 20.15.

UN OM ÎN SĂLBĂTICIE — Cotroceni (49.48.46) — 15.30, 18, 20.15; Arta (21.31.86) — 15.30, 18, 20.30.

CIPRIAN PORUMBESCU — Unirea (17.10.21) — 16, 19.30.

ORDONANȚA ȘELMENKO — Cringași (49.21.15) — 15.30, 18, 20.15.

ULTIMUL CARTUȘ — Progresul (23.94.10) — 16, 18, 20.

ACEA PISICĂ BLESTEMATĂ — Lumina (16.23.35) — 9, 11.45, 14.30, 17.15, 20.

ANTONIU ȘI CLEOPATRA — Pacea (31.32.52) — 15.30, 19.

MONTE CARLO — Floreasca (33.29.71) — 15.30, 18, 20.30.

JANDARMUL LA PLIMBARE — Popular (35.15.17) — 15.30, 18, 20.15; Vitan (21.39.82) — 15.30, 18, 20.30.

TINERETE FĂRĂ BĂTRÎNEȚE — Timpuri Noi (15.61.10) — 9—20.15 în continuare.

ZIUA ÎN CARE VIN PEȘTII (16.30, 18.30); ȘTRENGĂRIȚA — 20.30 — Cinemateca (sala Union) — 13.49.04.

GRĂDINI — CINEMATOGRAF

CONSPIRAȚIA — Luceafărul (15.87.67) — 19.45

VALTER APARĂ SARAJEVO — Festival (15.63.84) — 19.15

ALADIN ȘI LAMPA FERMECATĂ — Capitol (16.29.17) — 19.30.

POLIȚISTUL — București (15.61.54) — 19.30; Dinamo (11.03.72) — 20.

AUTOSTOP — Moșilor (12.52.93) — 19.30.

AVENTURA LUI POSEIDON — Modern (23.71.01) — 20

CUTEZANȚA — Lira (31.71.71) — 20.

URMĂRIRE LA AMSTERDAM — București (50.43.58) — 20; Arenele Romane (14.12.24) — 19.45.

DISTRATUL — Aurora (35.04.66) — 19.30.

DRAGOSTEA ÎNCEPE VINERI — București (17.05.47) — 19.45

INFAILIBILUL RAFFLES — Tomis (21.49.46) — 20

UN OM ÎN SĂLBĂTICIE — Arta (21.31.86) — 20

CIPRIAN PORUMBESCU — Unirea (17.10.21) — 20

JANDARMUL LA PLIMBARE — Vitan (21.39.82) — 19.30.

2 Redacția și administrația, str. Brezoianu nr. 23—25. Centrala telefonică: 37 27 77. Secția scrisori și biroul juridic: 37 27 73. Publicitatea, str. 13 Decembrie 20, blocul 8, telefon 14 15 16. Cititorii din străinătate pot face abonamente adresîndu-se întreprinderii „ROMPRESFILATELIA" — Serviciul Import-Export Presă — București — calea Griviței nr. 64—66, P.O.B. 2 001. 40 164

Biblioteca municipală Târgu-Mureș

PROLETARI DIN TOATE ȚĂRILE, UNIȚI-VĂ !

INFORMAȚIA Bucureștiului

ZIAR AL COMITETULUI MUNICIPAL BUCUREȘTI AL P. C. R. ȘI AL CONSILIULUI POPULAR AL MUNICIPIULUI BUCUREȘTI

Anul XXI — Nr. 6219 | 4 PAGINI 30 BANI | Vineri 31 august 1973

Într-o atmosferă prietenească, de fructuoasă colaborare și puternic entuziasm popular, continuă

VIZITA TOVARĂȘULUI NICOLAE CEAUȘESCU ÎN REPUBLICA CUBA

În timpul convorbirilor oficiale de la Palatul Revoluției din Havana

ÎNALȚII OASPEȚI ROMÂNI PRIMIȚI CU DEOSEBITĂ CĂLDURĂ ÎN CARTIERUL ALAMAR DIN HAVANA ȘI ORAȘUL-PORT MATANZAS

Programul zilei a doua a vizitei oficiale a tovarășului Nicolae Ceaușescu și a tovarășei Elena Ceaușescu în Cuba a înscris cunoașterea nemijlocită a noului cartier Alamar, mîndrie a locuitorilor capitalei cubaneze.

Imediat după încheierea convorbirilor oficiale de joi dimineața, tovarășul Nicolae Ceaușescu și tovarășa Elena Ceaușescu, însoțiți de tovarășii Fidel Castro Ruz, Osvaldo Dorticos Torrado, Vilma Espin, Carlos Rafael Rodriguez și alți conducători cubanezi, s-au îndreptat spre acest veritabil microorag, aflat în plină construcție. Cartier oarecare înainte de revoluție, Alamarul s-a înfățișat astăzi oaspeților români nu numai ca un vast complex de noi locuințe, moderne, ci și ca un simbol al conștiinței înaintate a constructorilor din Cuba socialistă.

Solii poporului român și conducătorii cubanezi au putut străbate astăzi un cartier cuprinzînd sute de blocuri noi, care adăpostesc peste 25 000 de persoane.

În anul 1971 Alamarul a devenit scena unei experiențe care avea să **se extindă apoi în întreaga Cubă socialistă — mișcarea microbrigăzilor, echipe de muncitori, tehnicieni și funcționari care au hotărît să treacă la rezolvarea problemei locuințelor prin muncă patriotică, primind de la stat numai mijloacele materiale necesare construcțiilor.** Cu doi ani și jumătate în urmă au fost puse astfel temeliile primului ansamblu de locuințe din vastul complex care este astăzi Alamarul. Microbrigăzile cuprind peste 3 400 de membri, care muncesc cu abnegație în timpul lor liber la desăvîrșirea acestui cartier denumit în Havana „rod al conștiinței celor ce muncesc". Alamarul va avea într-un viitor apropiat 60 000 de locuitori, urmînd ca în perspectivă el să adăpostească 200 000 de oameni.

Microorașul dispune de obiective importante în planul economiei naționale, școli, complexe comerciale, spații verzi generos așternute — toate acestea făcînd din Alamar una dintre cele mai frumoase așezări urbane din Cuba.

Deși sub o ploaie torențială, noul **cartier a întîmpinat sărbătorește oaspeții români. De-a lungul traseului era arborat, din loc în loc,** drapelul de stat al patriei noastre. Fațadele blocurilor și balcoanele erau împodobite cu steguțe tricolore. Pretutindeni puteau fi văzute portrete ale conducătorului partidului și statului nostru, precum și urarea, în spaniolă și română — „Bine ați venit, tovarășe Nicolae Ceaușescu". Pe pancarte și banderole viu colorate erau înscrise urări de bun venit : „Salutăm călduros solii poporului frate român", „Trăiască prietenia dintre popoarele cubanez și român".

Constructorii de pe șantier, ca și locuitorii Alamarului au făcut o caldă primire înalților oaspeți români, salutîndu-i cu deosebită căldură și simpatie, făcîndu-le semne prietenești.

După vizitarea cartierului Alamar, tovarășul Nicolae Ceaușescu, împreună cu tovarășa Elena Ceaușescu, însoțiți de tovarășii Fidel Castro, Osvaldo Dorticos

(Continuare în pag. a IV-a)

Cincinalul - în patru ani și jumătate!

Producătorii de motoare electrice identifică noi posibilități de economisire a energiei

Încă un lot de grupuri electrogene tropicalizate vor porni spre „AUTOMECANICA" Mediaș, iar de-aici, asamblate în moderne utilaje, vor contribui la realizarea exemplară a sarcinilor de export. Atenția deosebită pe care comunistul VASILE BAZĂRAN o acordă verificărilor denotă grija pe care fiecare muncitor al IMEB o poartă prestigiului mărcii fabricii.

Utilizarea cît mai judicioasă a resurselor de energie, în scopul obținerii unei eficiențe economice superioare, constituie o preocupare constantă și definitorie pentru activitatea **Întreprinderii de mașini electrice.** Și, cu atît mai semnificativă, cu cît, prin profil, uzina livrează utilaje unor ramuri mari consumatoare de electricitate, între care siderurgia, industria chimică sau construcțiile de mașini dețin prioritatea.

— Pentru noi, care echipăm din punct de vedere energetic unitățile industriale — ne declară șeful comisiei economice a comitetului de partid, tovarășul Aurel Seiceanu — în mod necesar adoptarea unor soluții constructive moderne, menite să contribuie la reducerea energiei active de consum, constituie un obiectiv central. În acest sens, grupele de proiectări mașini asincrone speciale — în rîndul cărora inginerii Nicolae Gavriliu, Ion Lețu, Alexan-

Roxana Costache-Gîndu

(Continuare în pag. a III-a)

Jurnalul construcțiilor

• Noi apartamente gata pentru a primi locatarii

Programul lunii august al **întreprinderilor din cadrul Centralei construcții montaj prevede terminarea și predarea unui număr de 2 374 apartamente.** Pentru realizarea lor constructorii au depus eforturi susținute, lucrînd atît în zilele de 23 și 24 august cît și în toate duminicile din cursul acestei luni. Astfel, încă 2 374 de familii se vor muta în luna septembrie în case noi, apartamentele respective aflîndu-se în curs de recepție.

• Luna septembrie, lună de vîrf

În **luna septembrie** constructorii bucureșteni au de predat beneficiarilor (Direcției generale pentru dezvoltarea construcțiilor de locuințe, social-culturale și administrație locativă și Întreprinderii pentru construirea și vînzarea locuințelor) **un număr de 4 380 apartamente.** Unui mare volum de lucrări au de făcut față în această lună, colectivele șantierelor Centralei construcții montaj (1 651 apartamente) și ale Întreprinderii de construcții-montaj nr. 5 (1 151 apartamente). O parte dintre blocuri se află într-un stadiu avansat, fiind amplasate în ansamblurile din Drumul Taberei, Berceni, Titan și Pantelimon.

• Pentru frontul de lucru al anului 1974

Concomitent cu realizarea planului pe anul în curs, se lucrează în-

(Continuare în pag. a II-a)

Noul corp de clădire al Școlii nr. 156 din str. Dealul Țuguiea, sectorul 7, terminat și predat pentru mobilare (constructor : șantierul 3 al I.C.M. nr. 5). Aici, elevii vor avea la dispoziție 16 săli de clasă, laboratoare, ateliere și alte anexe necesare procesului de învățămînt. În aceeași incintă s-a construit un internat cu 300 locuri și o cantină cu o capacitate de 100 locuri pe serie.

ing. I. NICOLESCU, adjunct al ministrului transporturilor și telecomunicațiilor, despre :

Modernizarea și dezvoltarea transportului feroviar

● Trenuri rapide de lung parcurs ● Vagoane de mare capacitate pentru trenurile-cursă ● Soluționarea adecvată a transportului suburban ● Pentru posesorii de autoturisme ● Rezervarea locurilor prin calculator ● Metode electronice de informare

În ultimii ani, în dezvoltarea și modernizarea transportului feroviar au fost înregistrate realizări notabile : dublarea unor noi magistrale, electrificarea altora, construirea de noi stații moderne, sporirea vitezei de circulație etc.

Creșterii continue a necesităților de transport, a exigențelor mereu sporite manifestate de călători, cărora li se adaugă dezvoltarea rapidă a turismului — ne spunea tov. ing. I. Nicolescu, adjunct al ministrului transporturilor și telecomunicațiilor — calea ferată trebuie să-i răspundă printr-o dotare și organizare corespunzătoare. Printre preocupările ministerului nostru se înscriu, în acest sens, o serie de obiective ce urmează a fi soluționate într-un viitor nu prea îndepărtat. Între ele se numără : introducerea de trenuri rapi-

Gheorghe Niculiță

(Continuare în pag. a III-a)

• INSTITUTUL METEOROLOGIC COMUNICĂ : Azi, la ora 8, în București, temperatura aerului a fost de 15 grade. Maxima de ieri în aer a fost de 22 grade, iar minima din cursul nopții de 13 grade.

Timpul probabil de mîine : Vremea se va menține relativ răcoroasă. Cerul va fi variabil, favorabil ploii de scurtă durată. Temperatura minimă va oscila între 12—14 grade, iar maxima între 21—23 grade.

Brigada „Informației" a primit sesizările și sugestiile dumneavoastră

Restaurantele pensiune între intenții și realitate

În prezent, servesc zilnic prînzul, la „meniu fix", **zeci de mii de bucureșteni.** În ultimele 18 luni **numărul restaurantelor pensiune a sporit de la 11 la 26,** iar cel al pensiunilor **pentru elevi de la 17 la 28.** Cărui fapt se datorează această lărgire a rețelei de unități „pe profil" ? Evident, un factor de prim ordin este **timpul** și valoarea lui în condițiile **societății moderne : restaurantele pensiune scutesc o bună parte din munca gospodinelor oferind — cel puțin în intenție — condiții, ambianță similară celei de acasă** (aici înțelegînd și ceea ce se oferă în materie de preparate și diversitate a lor). Și totuși...

CITITORII CONSEMNEAZĂ

Kira Staicu — str. Tolstoi 3 : De un real ajutor ne sînt restaurantele pensiune. Băiatul meu este elev și a fost abonat la pensiunea restaurantului „Dorobanți". Am constatat astfel, ce importanță majoră prezintă pentru timpul gospodinei — cînd aceasta este salariată — meniurile pensiune. Am dori, însă, **o mai mare diversitate a mîncărurilor, mai multe preparate pe bază de legume.**

(Continuare în pag. a III-a)

În ansamblul arhitectural impresionant pe care-l constituie Piața Universității, silueta noului Teatru Național a devenit familiară. Noi, bucureștenii, ne-am obișnuit acum cu imaginea sa, pe care o vedem, în fiecare zi, conturîndu-se din ce în ce mai pregnant. ● Așteptat cu nerăbdare, azi dimineață a avut loc un însemnat eveniment. Constructorul a predat beneficiarului sala mare de spectacole. ● Privită din interior construcția surprinde prin monumentalitate și, tot-

Darda Popescu

(Continuare în pag. a III-a)

TEATRUL NAȚIONAL — NOUA SALĂ DE SPECTACOLE

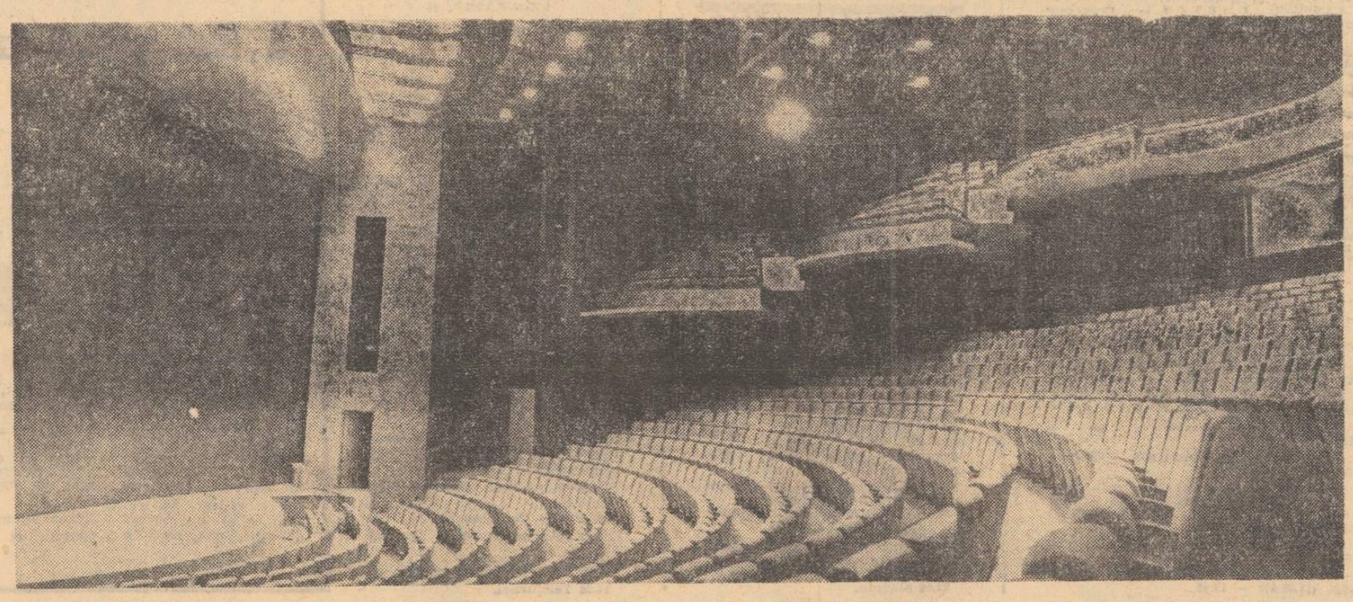

Noua sală de spectacole din noul Teatru Național

Orașul și noi

Porțile școlii

rezonanțe deosebite în inima beneficiarilor. Un sentiment de afecțiune, dublat de mîndrie, contribuie la constituirea unei indisolubile legături între elev și școală, între elev și **locul său de muncă :** clasa, laboratorul, atelierul-școală. Pentru că sînt ale noastre și pentru că în ele creștem și ne formăm, pentru că le prețuim ca pe propriile noastre locuințe.

Lumina și mirosul de var proaspăt sînt acum dominantele acestei ambianțe, în care noi, elevii, cu mic cu mare, ca în propria noastră casă, robotim de zor : ajutăm la curățenie, la reparatul băncilor, la vopsitul tablelor, la amenajarea laboratoarelor și a terenurilor de sport, la dotarea atelierelor, la împodobirea sărbătorească a claselor și a coridoarelor, la distribuirea manualelor... Așa cum am învățat de la părinții noștri, gospodari ai propriilor case.

...Porțile școlii, porți tinere, se vor deschide maiestuoase la jumătatea lui septembrie, ca un semn al permanenței muncii și al unui ceremonial devenit tradițional.

Dan Vasiliu
elev la Liceul „Mihai Viteazul"

După o binemeritată odihnă, ne vom lua din nou, peste două săptămîni, locurile în bănci. Despre apropierea acestui eveniment vorbesc astăzi zarva din magazine și marile emoții ale celor mici, „bobocii" acestei toamne. Și mai vorbește ceva : entuziasmul cu care au fost luate în stăpînire, încă din aceste zile, localurile școlilor. Sute de elevi, bronzați de soarele vacanței, dau o mînă de ajutor la pregătirile de deschidere a noului an școlar.

Ridicate prin efortul constructorilor, dar și cu sprijinul — mai mic sau mai mare — al elevilor, edificiile școlare impresionează plăcut stîrnind

VINERI — ION BĂIEȘU

ÎN LINIȘTEA NOPȚII

Savanții se bat cap în cap în ceea ce privește cauzele, consecințele, definițiile și mecanismele somnului. Aspectele științifice ne interesează mai puțin pe noi, muritorii de duzină, care vedem în acest repaos al trupului și minții o nevoie vitală și chiar o desfătare. După o zi de muncă și de alte cheltuieli utile sau inutile de energii, nimic mai dulce decît oftatul ușurător cu care te arunci în patul moale, cu un ochi în pernă și cu altul la televizor, după care să te lași furat de dulcele somn al nopții, taman în clipa cînd Sanda Țăranu sau Delia Balaban îți furișează, pe lîngă urarea de noapte bună, un zîmbet duios-obosit. Să tot fie atunci în jur de ora unsprezece, ora la care toți ai casei s-au astrucat. Un vis care-ți mîngîie cine știe ce orgoliu rănit în cursul zilei îți cuprinde inconștientul, cînd, deodată, te trezești cu niște pocnituri în creștet. Inima îți palpită, lei o gură de apă și te liniștești. Nu-i nimic, vecinul de sus s-a întors acasă, o fi nervos, mai strigă și el la nevastă, mai trîntește o ușă, un scaun, o gheată, mai scapă o scrumieră pe parchet, parchet care scîrțîie dureros la fiecare călcătură, cam într-o oră trebuie să se domolească ei, n-are rost să te duci să-i atragi atenția, ai făcut-o odată și ți-a răspuns că și pe el îl chinuie altul de sus, doar n-o să meargă în mîini, ca să-ți apere ție liniștea. Iei o carte, citești un capitol bogat și adormi din nou.

— Marițo ! Fuseși, fă, unde ziseși ?

— Fusei, mă, da nu-i găsii.

Sari ca ars și fugi la fereastră, buimac, ai avut impresia că cineva a țipat, lovit sau amenințat de un pericol grav, dar te liniștești repede : sînt hamalii salariați care mătură și stropesc străzile orașului în decursul nopții. Se mai plictisesc și ei, din cînd în cînd îi cuprinde dorul de comunicare și își aruncă vorbele de la o stradă la alta. Poți să le zici ceva, cînd ei muncesc și tu te odihnești ? ! Nu mai trece mult și apuci un moment de amuzament, ascultînd dialogul unor beți care nu se mai pot desprinde de mijlocul străzii tale pînă cînd vine sectoristul și pleacă cu ei. Apoi n-are rost să te mai culci, asiști la sosirea mașinii care aduce lăzile cu lapte și la scena duioasă în care o mamă iese pe balcon cu sugarul care plînge din pricina unui dinte care mijește dintre gingii. Acu s-a făcut aproape cinci, te înmoaie oboseala și te rogi în gînd, precum poetul : „Vino somn, ori vino moarte...".

În sensul acesta, gîndesc ca om și ca astenic : n-ar fi cazul ca acele legi speciale care protejează liniștea orașelor în timpul nopții să se aplice mai ferm ? !

Ședința Comitetului executiv al Consiliului popular municipal

În ședința Comitetului executiv al Consiliului popular al municipiului București, desfășurată în cursul dimineții de azi, pe ordinea de zi s-au aflat următoarele probleme : **Dezbaterea și aprobarea planului de dezvoltare economico-socială a municipiului București pe profil teritorial pentru anul 1974 ; Analiza evoluției prețurilor de cumpărare și vînzare cu amănuntul pentru legume și fructe — în asigurarea aprovizionării populației municipiului București prin comerțul de stat, cooperatist și piața țărănească în semestrul I/1973, comparativ cu semestrul I/1972 ; Informare privind aprovizionarea de toamnă-iarnă ; Informare privind activitatea desfășurată de Biroul permanent în perioada 28 iulie — 30 august 1973 ;** Lucrări curente.

La lucrări au participat membrii Comitetului executiv, președinți ai comisiilor permanente de deputați, conducători ai unor întreprinderi și instituții municipale, precum și reprezentanți ai unor instituții centrale. În urma dezbaterilor, Comitetul executiv a adoptat decizii corespunzătoare.

Teatre „de Capitală"... teatre „de provincie"... Termenii nu mai au de mult vechiul lor înțeles. Dacă stăm strîmb și judecăm drept, „provincia" ne-a făcut — și nu de azi, de ieri — surpriza unor spectacole de cea mai bună calitate. Mai mult decît atît. Pe harta teatrală a țării au apărut, de-a lungul anilor, destule puncte luminoase. Și chiar dacă au avut uneori viață scurtă, ele s-au înscris în marea albie a teatrului nostru contemporan. De altfel, lucrurile au stat așa chiar și în trecutul mai depărtat. Și atunci au activat în cele cîteva teatre naționale mari actori și totodată mari dascăli care au deschis drumuri noi. Evident că întinsa rețea de scene creată după August 1944 a favorizat efervescentul proces de creație, în ciuda multiplelor greutăți: localuri improprii, tendința actorilor de a veni în Capitală, etc. etc. Treptat, însă, pe măsura ridicării din toate punctele de

Puncte de vedere

MUNTELE ȘI MAHOMED

vedere a regiunilor țării, mentalitatea s-a schimbat. În așa fel încît s-a creat chiar un anumit orgoliu al unor colective cunoscute nu numai pe plan național, ci și peste hotare. Vremea cenușăreselor a trecut pe nesimțite. Despre spectacolele din „provincie" se scrie din ce în ce mai mult. Ansamblurile s-au împroșpătat cu elemente extrem de valoroase, regizori și actori absolvenți ai Institutului, directori de scenă dintre cei mai buni din București (ca și scenografi dealtminteri) lucrează frecvent și cu plăcere în aceste teatre. Din cvasiunanimitatea cronicilor care au consemnat spectacolele stagiunii trecute reiese — nu ne fie cu supărare! — că atît ca repertoriu (și aci am în vedere în primul rînd dramaturgia originală), cît și ca străduință de a spori necontenit calitatea, numărul, ritmicitatea premierelor, noi, bucureștenii, am avea cite ceva de învățat. Din păcate, multe dintre spectacolele bune n-au venit în turneu. Și anul trecut ne-am văzut cam cu aceiași amici de prin apropiere — cu unii chiar de mai multe ori — în timp ce realizările de cea mai mare valoare au rămas necunoscute. Semnificativă și îmbucurătoare e atitudinea multora dintre creatorii lor. Deunăzi, exprimîndu-mi părerea de rău că mi-a scăpat un spectacol despre care am auzit și citit mult, regizorul mi-a răspuns că nu-l poate aduce decît în condiții de reprezentare cel puțin egale cu ale sediului. E o deosebire de optică față de timpurile cînd turneele se succedau în avalanșă, oricum, numai „să fim văzuți la București!". Mi se pare că s-a cam întors roata. E bine. Dar asta ne obligă. Dacă vrem să îmbogățim stagiunea bucureșteană, să deschidem o dată acel „teatru al teatrelor", care a ajuns un fel de poveste cu cocoșul roșu, să planificăm gospodărește cele mai bune spectacole din țară — și nu pentru o zi, două, ci pe o perioadă mai lungă, ca să poată fi văzute și de spectatori nu numai de prieteni și de cronicari — să le popularizăm, să punem biletele în vînzare din timp etc., etc. Altfel, mă tem că dacă Mahomed o să stea cu mîinile în sîn, n-o să vină la ei nici un munte.

TRAIAN ȘELMARU

SCENA ȘI ECRANUL

La masa de lucru, PETRE SĂLCUDEANU:

„EXISTĂ O PROBLEMĂ A SCENARIULUI ÎN MĂSURA ÎN CARE EXISTĂ UNA A CINEMATOGRAFIEI"

— Impărtășiți părerea că există o problemă a scenariului de film românesc?

— Există o problemă a scenariului în măsura în care există o problemă a cinematografiei. Noi n-am avut scenariști de profesie; unii s-au convertit plecînd de la proză. Dar dacă există o problemă a scenariului, există și una a literaturii respective. N-am impresia că teatrul, bunăoară, e mai bun decît cinematografia; după cum nu avem romane care să echivaleze, ca valoare de idei, cu filme precum „Mihai Viteazul", „Dacii" sau „Puterea și adevărul". Ceea ce nu înseamnă, firește, că literatura nu numără cărți pe care, ca valoare artistică, filmul nu le-a putut atinge.

— Aveți, ca scenarist, experiența transpunerii cinematografice a „Răscoalei" lui Rebreanu, ca și — în colaborare — a „Aventurilor lui Tom Sawyer și Huckleberry Finn". În problema atît de controversată a ecranizărilor, care este punctul dv. de vedere?

— Experiența „Răscoalei" îmi permite să afirm că laturile bune ale acestui film țin de nesubordonarea ideii cinematografice celei literare. Ce e slab în film e expresia inhibării scenaristului, derivînd din imensa stimă purtată de el lui Rebreanu. Dacă proza nu e prin esență cinematografică, greu o poți ecraniza.

— Ați semnat, în ultima vreme, scenariile a patru filme, împreună cu Titus Popovici. Dacă în literatură două semnături pe o carte sînt o rară avis, în cinematografie a devenit o obișnuință ca mai mulți scenariști (nu o dată și regizorul) să iscălească un film.

— S-a ajuns și în scenariu la o specializare. Mai întotdeauna regizorul e și coautor al scenariului. Asta pentru că el dă viziunea de ansamblu, filmul e al său. Firește, în funcție de încărcătura de idei a scenariului, filmul poate fi bun sau rău. Scenariul e o esență a prozei, pusă în mișcare dintr-un unghi strict vizual. Ce păstrează din literatură sînt caracterele.

— Serialul semnat împreună cu Titus Popovici reprezintă, deocamdată, ultimul dv. cuvînt în acest domeniu?

— E gata „Viforița", un film despre cooperativizare, în regia lui Mircea Mureșan, cel care în 1962 semna „Partea ta de vină", primul meu film ca scenarist. Am deci o experiență care mă îndreptățește să susțin că meseria de scenarist se învață numai prin contact direct cu filmul. Din păcate, nu puțini sînt cei ce cred că munca lor s-a încheiat o dată cu predarea scenariului, iar nu cu terminarea filmului.

— Se spune că reușita unui film e cu mult mai mare dacă scenariul e gîndit avînd în vedere anumiți actori. Pe dv. v-a tentat acest procedeu?

— În general, nu știm să scriem scenarii pentru marii actori pe care îi avem. Și nu dintr-un sentiment de indiferență, ci pentru că n-ai siguranța că acel actor e liber de obligațiile sale scenice.

— Cinematografia noastră marchează, în ultima vreme, un sensibil reviriment...

— Revirimentul există, într-adevăr. Și el nu poate fi prezent în continuare decît izvorînd din atitudinea cetățenească mereu proaspătă a creatorului, din dorința lui bătăioasă de a da fenomenului realității viziunea artistică în stare s-o reprezinte la adevărata ei valoare.

Vladimir Udrescu

Aceștia se filmează...

Octavian Cotescu a ajuns director!

Meșterul Sîrbu, interpretat de Ștefan Mihăilescu-Brăila, are, după cît se vede, o problemă pe care o rîdică într-o ședință în fabrică, în filmul „Proprietarii", în curs de realizare sub bagheta regizorală a lui Șerban Creangă.

...Nu puțini vor fi fost cei care, venind dimineața la lucru, s-au mirat văzînd cum, peste noapte, numele întreprinderii lor (de reparații) s-a schimbat în „Uzina 11 Iunie". („Acțiunea filmului — precizează regizorul Șerban Creangă — autorul lung-metrajelor „Căldura" și „Așteptarea", e localizată în proporție considerabilă într-o uzină"). Pe șoseaua Giurgiului, așadar, dincolo de calea ferată, în curtea Întreprinderii de reparații, „au debarcat" realizatorii noului film „Proprietarii". „Filmul își propune să redea, pe cît posibil autentic, conflictele reale ale vieții", adăuga regizorul.

Scena la care am asistat îl avea în prim plan pe directorul fabricii, Alexe Mateescu, interpretat de Octavian Cotescu, care era interpelat de un reporter al televiziunii (coincidență: acesta era chiar Aristide Buhoiu!). Machiajul — se putea altfel? — se făcuse acolo, pe loc, regizorul dădea îndrumări în văzul unui public constituit ad-hoc. („E un film color, am tras deja cîteva sute de metri de peliculă, ne informa regizorul. Filmul e produs de Casa „Patru", operator e Ion Marinescu, scenografia și costumele aparțin Adrianei Păun și lui Nicolae Edulescu"). Scenariul, adăugăm noi, e semnat de Mihai și Șerban Creangă. Distribuția reunește interpreți cunoscuți (ordinea e întîmplătoare): Amza Pellea, George Constantin, Ștefan Iordache, Ștefan Bănică, Ernest Maftei, Ștefan Mihăilescu-Brăila, Carmen Galin, Mihai Mereuță, Toma Caragiu.

„Din fluviu izvorăște lumina"

Izbutit, interesant și foarte „la obiect" — acest film documentar de 10 minute, realizat de regizorul Mircea Popescu și dedicat Porților de Fier. Sîntem, de fapt, în fața unui film de montaj, a unei scurte retrospective cinematografice, obținute din materiale de arhivă, din tot ce s-a filmat în bogata istorie a barajului și a sistemului de hidronavigație de pe Dunăre. Treptat, regizorul Mircea Popescu și excelenta echipă de operatori reușesc să ne sugereze senzația că participăm, alături de constructori, la viața de fiecare zi a marelui șantier de pe bătrînul Dunăbiu.

Al. Racoviceanu

Ștefan cel Mare la 40 de ani...

E vîrsta pe care i-o dă Sadoveanu în „Frații Jderi", roman ecranizat de Profira Sadoveanu, Constantin Mitru și Mircea Drăgan (acesta din urmă și regizorul filmului cu același nume). Fiind deci mai tînăr, mărinul Ștefan al Moldovei nu va fi întruchipat de întrarul deja în tradiție George Calboreanu (care va fi de data aceasta starostele Călimani, cl de — ați ghicit — Gheorghe Cozorici. Ceilalți Jderi Păr-Negru vor avea interpreți pe Sebastian Papaiani, Florin Piersic, Iurie Darie, George Motoi, Geo Barton. Amfilohie Șendrea va fi Toma Dimitriu, iar hangiul Roșu Iohan — Marcel Anghelescu. Rămîne, cu o excepție (Ioana Drăgan), să fie stabilită distribuția feminină. După filmări la Putna, la Mănăstirea Neamțului, realizatorii s-au mutat la Lucina, sat renumit pentru hergheliile de cai, după care vor pleca la Dragomirna pentru filmarea atacului tătar, în Țara de Sus a Moldovei, țara eternă a lui Vodă Ștefan...

DREPTUL LA VIS

Visez — și dreptul meu la vis nu mi-l poate lua nici măcar Teatrul „Ion Creangă" — la o stagiune destinată copiilor, care să mă facă să regret că nu mai sînt copii.

Cu voia cititorului, aș încerca o clipă să uit că mi-au fost furate jucăriile, să intru în pielea unui pusti și să ridic două degete, cerînd cuvîntul pentru a-mi face publică o doleanță privind noua stagiune a teatrului din coasta Pieței Cosmonauților. Dacă cumva e prea tîrziu ca să-mi fie luată în considerație, nu-i vina mea. Sînt de trei luni în vacanță și dacă mi s-ar fi cerut opinia mai devreme, mi-aș fi exprimat-o bucuros, îmi găseam vreme pentru asta între un sotron și un ceas de scadă.

Așadar, care mi-e oful? Întîi de toate vreau să nu se uite că eu, viitorul sau posibilul spectator, sînt un băiat de aici, din țara asta, și trăiesc în anii ăștia. Mi-ar plăcea să nu se uite, tocmai fiindcă este ceea ce pînă acum s-a uitat cu osebire. Un nene cronicar se mira acum vreun an cum de e posibil ca Teatrul „Ion Creangă" să se bucure de atîta succes în străinătate și să nu poată egala același succes în țară. Eu nu mă mir. Repertoriul său ni s-a adresat prea vag nouă, copiilor de aici, din țara asta, și care trăiesc în anii ăștia. Prea rar (atît de rar încît fac eforturi să-mi amintesc și nu reușesc) am văzut pe scenă un școlar, un pionier în care să ne recunoastem. Știu că, dacă ar fi avut o piesă bună, scrisă cu talent și pasiune, inspirată de viața noastră, teatrul ar fi jucat-o. Din păcate însă mai știu și de ce n-a avut-o. Fiindcă n-a socotit că trebuie să se zbată pentru ca s-o obțină. Nu-i nici un secret, nici măcar pentru un copil ca mine, că, în primăvară, la o ședință a secției de literatură pentru copii și tineret a Asociației scriitorilor din București, întocmindu-se un soi de șantier literar al creației membrilor secției, cuvintele „scriu la solicitarea Teatrului „Ion Creangă" o piesă n-au fost rostite de nimeni. Nu-s sceptic, dar am poftă să pun un pariu pe-o înghețată dublă de fistic că nici la ședința din toamnă aceste cuvinte nu le va rosti nimeni. Evident, mi-ar plăcea să pierd. Mi-ar plăcea grozav să pierd pentru că încă mai cred că un teatru pentru copii, azi și la noi, nu-și poate justifica activitatea fără o piesă inspirată din viața spectatorilor săi, chiar dacă între timp montează tot ceea ce s-a creat mai superb pînă acuma și de acum înainte, aiurea.

În ce mă privește, ce am în gușă am și în căpușă. O spun răspicat. Dacă nici anul ăsta nu văd o piesă cu eroii căreia să mă compar și să mă confrunt, să nu se mai conteze pe mine ca spectator. Dar nici teatrul să nu se mai numească pentru copii, că asta e o mîncînă și mama ne-a învățat că nu-i frumos să mințim.

Cam așa a gîndit copilul care am încercat să fiu o clipă.

Ca om matur, continui să visez la o stagiune destinată copiilor care să mă facă să regret că nu mai sînt copil — și dreptul meu la vis nu mi-l poate lua nimeni. Nici măcar Teatrul „Ion Creangă".

OCTAV PANCU-IAȘI

Din fotoliul 13

ACUL CUMETREI GURTON

Acum, cînd după un „rélache" prelungit, teatrele bucureștene încropesc — cu o excepție, două — din spectacole vechi o cam tomnatică stagiune estivală, ne-am pomenit pe nepusă masă cu colectivul din Petroșeni care, în drum spre litoral, unde face un turneu, a poposit două seri în Capitală, jucînd cunoscuta farsă medievală engleză **Acul cumetrei Gurton** atribuită de unii lui William Stevenson, de alții lui John Still, sau unui autor anonim. Intrată în istoria literaturii sub semnătura celui dintîi, piesa se joacă oricînd cu succes pentru că are situații comice atingînd bufonul și oferă, cu toată naivitatea acțiunii, un bun pretext de spectacol hazliu. Harnicul și foarte conștiincios regizor Ion Simionescu a pus în scenă textul clasic cu multă acuratețe și cu evidentă preocupare de a face un exercițiu stilistic pentru grupa de actori care i-a urmat indicațiile și izbutește să amuze fără îngroșări și efecte ieftine (doar pe ici, pe colo se mai strecoară cîte unul), în general spectacolul menținîndu-se la un nivel mai mult decît onorabil. La crearea atmosferei a contribuit, fără îndoială, scenografia lui Aurel Florea, iar în ce privește mișcarea scenică, un rol însemnat l-a avut coregrafa Maria Maftei-Guth. Regia a asigurat un joc de ansamblu susținut, iar meritul interpreților Dumitru Drăcea, Mihai Cilia, Aurora Novăcescu, Alexandru Dan, Ștefania Donca, Mircea Pinișoară, Mircea Zabalon e acela de a fi colaborat la conturarea tipurilor epocii și la exploatarea situațiilor comice. Dacă ritmul primei părți e prea lent, pe parcurs, spectacolul cîștigă în vioiciune, obținîndu-se momente de bună comedie. Unele „găselnițe" (ca, de pildă, sugerarea ringului unde „boxează" cumetrele Gurton și Chat) mi-au apărut deplasate prin contrast cu unitatea stilistică vizibil urmărită de regizor.

Teatrul din Petroșeni dovedește o bună orientare cînd oferă publicului său texte atractive prin caracterul lor popular, introducîndu-și totodată spectatorii în vastul domeniu al dramaturgiei clasice universale.

Tr. Ș.

Cînd beneficiarul simte răspunderea îndeplinirii planului de investiții

Cronica vieții de organizație

Secretarul comitetului de partid, tovarășul Gheorghe Raicu, era pe șantier, în Vitan, ne-a spus locțiitorul său, Constantin Toma. Pe șantier, după cum am fost informați, se iviseră unele greutăți. Constructorul — Trustul de construcții industriale și agrozootehnice — avea nevoie de ajutor. Și, zilnic, un membru al comitetului de partid e prezent pe șantier. Noua întreprindere de produse lactate trebuie să intre în funcțiune la mijlocul anului viitor. „Dacă nu luăm măsuri de pe acum!"...

— Adică ce măsuri? — l-am întrebat pe tov. Toma.

— De fiecare dată avem ceva de rezolvat. Este investiția noastră, răspundem solidar cu constructorul de punerea ei în funcțiune la timp și nu ne este deloc indiferent ce se petrece acolo.

De altfel, responsabilitatea întreprinderii de produse lactate pentru realizarea planului de investiții se materializează efectiv în controlul permanent pe care îl face, în ajutorul acordat constructorului. Motorul acestei activități este Comitetul de partid. Într-o ședință la care a fost invitat și constructorul, au fost analizate rămînerile în urmă, cauzele și s-au stabilit măsurile ce trebuie luate de ambele părți.

În ce constă ajutorul? Mai întîi în oameni. Șantierul ducea lipsă de muncitori. De atunci, zilnic lucrează pe șantier 50 de salariați ai Întreprinderii beneficiare.

— Nu ne-a fost ușor să ne dispensăm de ei. A trebuit, împreună cu conducerea întreprinderii și comitetul oamenilor muncii, să analizăm fiecare loc de muncă. Să vedem pe cine trimitem, cine îl va înlocui. Am ținut seama și de faptul că pe șantier urma să trimitem numai bărbați. N-a fost ușor. A fost nevoie să desfășurăm o intensă muncă politică, să convingem pe fiecare de necesitatea măsurii pe care o luăm. Am stat de vorbă și cu tovarășii care urmau, pe lîngă munca lor, să îndeplinească și sarcinile celor plecați. Așa, de exemplu, treaba gresorilor, spălătorilor, o vor face, în această perioadă, chiar șoferii. De mare eficacitate în această privință s-a dovedit activitatea birourilor organizației de bază, care au pus în discuția adunărilor generale această problemă, cerînd comuniștilor să se situeze în fruntea acțiunilor. O parte din cei plecați pe șantier sînt membri de partid. De asemenea, un membru al comitetului, tov. Ion Turcea, responsabilul organizatoric, lucrează efectiv, alături de muncitori.

Tot în ședința respectivă s-a hotărît ca de două ori pe săptămînă comitetul oamenilor muncii și conducerea întreprinderii să analizeze situația de pe șantier și să stabilească mijloacele prin care poate fi sprijinit. La un control al comitetului de partid s-au constatat, de pildă, neajunsuri în privința funcționării utilajelor — din 5 compresoare lucrau doar două. Imediat s-a organizat un atelier mobil și împreună cu mecanicii respectivi a fost trimis pe șantier. S-au mai adăugat doi sudori, un forjor, zidari, șoferi etc.

Și mai pot fi relevate multe alte inițiative ale comitetului de partid, a căror eficiență se traduce prin recuperările substanțiale ale rămînerilor în urmă. Aș aminti, de pildă, faptul că pe șantier lucrează și cei 18 mecanici, care vor monta instalațiile.

O dată trimiși pe șantier, muncitorii fabricii beneficiare simt tot timpul sprijinul comitetului de partid, care s-a îngrijit de crearea celor mai bune condiții de muncă; au primit echipament de protecție, li se trimite mîncare de la cantină, li s-au dat sculele necesare.

— Afară de faptul că muncitorii noștri lucrează foarte bine, cu randament sporit, activitatea lor constituie un factor mobilizator și pentru ceilalți muncitori de pe șantier. Noi ne consfătuim periodic cu ei. Mulți sînt agitatori și acționează permanent pentru intensificarea activității, pentru întronarea unei discipline stricte, combat risipa.

Întrebîndu-l pe tov. Toma dacă această preocupare zilnică pentru noul șantier n-a slăbit cumva activitatea în propria întreprindere, am primit un răspuns categoric: nu! Dimpotrivă, ne spunea interlocutorul, faptul că unii muncitori trebuie să lucreze și pentru cei plecați pe șantier a determinat o creștere a responsabilității fiecăruia, se folosește mai bine ziua de muncă.

Și ca o confirmare, întreprinderea își îndeplinește exemplar angajamentele.

N. Marinescu

O-scrisoare pe zi

Lapte acru-n călimări...

„Unii funcționari ai oficiilor de pensii parcă ar avea lapte acru-n călimări: greșesc în acte și suportăm noi consecințele. Cînd am fost pensionată, datorită unei greșeli a trebuit să umblu pe drumuri o lună de zile pentru a primi pensia (eram trimisă de la un oficiu la altul). Acum, din nou — altă dandana: la 16 iulie, poștașul nu mi-a mai adus banii. Ce se întîmplase? Într-o nouă greșeală a funcționarilor, pensia mea fusese calculată cu un leu în plus. Timp de șapte luni (fără ca eu să fi știut) am primit acest leu. Cei de la Oficiul nr. 4, cînd și-au dat seama de eroare, în loc să-mi fi reținut cei 7 lei, mi-au reținut întreaga pensie".

MARIA BOGHICI,
str. Vintului nr. 5, sectorul 4

Am trimis scrisoarea la Direcția pentru probleme de muncă și ocrotiri sociale (DPMOS), de unde am primit un răspuns (semnat de ing. Andrei Popa și Marian Demetrescu), pe care îl socotim formal. **„Din verificarea situației la Oficiul de pensii al sectorului 4 — se spune în răspuns — s-a constatat că, din eroare, s-a calculat la pensie cu un leu în plus".** Asta știam și noi din capul locului. Am fi vrut să știm altceva: De ce se petrec asemenea erori, cine e vinovat, ce măsuri s-au luat ca ele să fie evitate pe viitor.

Aflăm în continuare că: **„Pentru recuperarea sumelor plătite în plus, s-a reținut pensia pe luna iulie și, concomitent, s-a expediat cu mandat poștal de mină pensia reală. Factorul poștal negăsind acasă pensionara în cauză a returnat suma în contul oficiului".** Întrebăm: De ce s-a reținut pensia și de ce s-a expediat alta cu... mandat? Nu se putea efectua operația de scădere mai operativ? Mai mult, se afirmă în răspunsul DPMOS că poștașul a returnat suma oficiului pe motiv că n-a găsit acasă pe reclamanta scrisorii. În paranteză fie spus, nu poștașul, ci autoarea scrisorii venea zilnic la poștă și la Oficiul de pensii să se intereseze de drepturile ei. Era poate mai important de lămurit dacă nu cumva mandatul „de mină", tot dintr-o eroare, nici n-a mai fost expediat... În încheierea răspunsului, se spune: **„...pensia s-a reordonanțat cu borderoul de plată nr. 81 din ...10 august a.c."** Altă întrebare: De ce a trebuit să mai treacă încă atîtea zile în plus?

Petre Dinescu

N. R.: E cazul să se scoată (are dreptate autoarea scrisorii) laptele acru din călimări!

(Urmare din pag. I)

tens și la o serie de blocuri și obiective social-culturale din frontul anului 1974. **Pînă în prezent au fost atacate circa 10 500 apartamente, cu predare în anul viitor, și există condiții ca, în cursul lunii septembrie, să mai înceapă lucrările la încă 3 000 de apartamente.**

• Modernizarea șoselei Pantelimon

În prezent, o parte din efectivul întreprinderii de construcții edilitare și drumuri lucrează la amenajarea șoselei Vergului, în vederea devierii circulației de pe șoseaua Pantelimon. Graficul de execuție prevede ca **lucrările să se încheie pînă la 15 septembrie a.c., cînd va începe modernizarea șoselei Pantelimon.** În prima etapă se va ataca firul sting, în sensul spre ieșirea din oraș, care, pînă la șos. Mărarilor, va fi terminat la 31 decembrie. Firul II (dreapta), în același sens, va fi atacat la începutul anului 1974.

• ÎN PRAG DE INAUGURARE: CASA PIONIERILOR

O veste bună pentru cei mai mici cetățeni ai sectorului 8. În parcul Nicolae Bălcescu se execută, în aceste zile, lucrările de finisare și dotare cu mobilier a noii Case a pionierilor din sector. Inaugurarea va coincide cu deschiderea noului an școlar. Pînă atunci, muncă asiduă în care sînt angrenați, alături de constructori, și cetățenii veniți să dea o mînă de ajutor la ridicarea acestui edificiu al pionierilor.

Balul absolvenților

Pentru cei 700 de ucenici tipografi (calificați la locul de muncă și care, la drept vorbind, de la 1 septembrie nu vor mai fi... ucenici), Comitetul U.T.C. al sectorului 1 organizează — azi, ora 19 la Grupul școlar „Dimitrie Marinescu" — un inedit „bal al absolvenților". La programul cultural-artistic al serii își dă concursul orchestra de muzică ușoară a Întreprinderii Poligrafice „13 Decembrie" (dirijor, Ion Dănălache).

azi *dragomirescu*

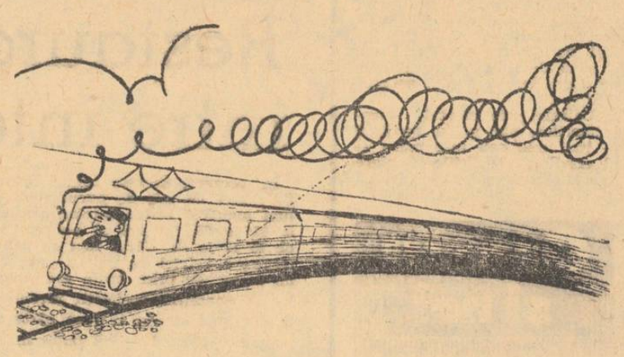

A fost odată un loc de joacă...

Între blocurile C-8 și D-3 din str. Năzuinței și A-14 și A-17 din șir. Pionierilor, locatarii au amenajat un loc de joacă. Cele 40 de familii domiciliate aici aveau, astfel, posibilitatea să-și supravegheze copiii. În marea majoritate de vîrstă preșcolară, să urmărească felul în care se iucau, într-un cuvînt, o soluție comodă — și firească — pentru cei mici, ca și pentru cei mari. Doar că... Printr-un ordin de repartizare eliberat de Spațiul locativ al sectorului 4, un spațiu anexă, aflat în folosință comună a locatarilor, amplasat în aminitata curte interioară, a fost transformat ad-hoc în garaj „la dispoziția" unui cetățean care nici măcar nu domiciliază în vreunul din blocurile în cauză. Să mai spunem că acordul locatarilor nici nu a mai fost cerut. Și astfel, pașnicul loc de joacă s-a transformat în cale de acces a mașinii către garaj. Bunicii și părinții își iau frumușel de mînă copiii și se duc de două ori pe zi în alt parc, la o distanță apreciabilă. Nu de alta, dar ca să nu tulbure liniștea proprietarului mașinii și nici pe cea a Spațiului locativ al sectorului — autor al acestei năstrușnice repartiții.

Anexăm — poate va avea ecou! — opinia serviciului de resort al inspectoratului sanitar de stat al municipiului București: „Noua destinație dată construcției stînjenește cele 40 de familii care au ferestrele apartamentelor orientate spre interior, prin zgomotul produs la ore nepotrivite, prin afectarea spațiului de joc pentru copii, ca și prin riscul accidentării acestora prin manevrele de garare. Rezolvarea problemei revine proprietarului — ICRAL sectorul 4 — și Consiliului popular al sectorului. Aceste foruri au obligația de a rezolva sesizările cetățenilor în sensul eliminării incomodităților care afectează liniștea și confortul locatarilor".

Cine are urechi de auzit...

I. C.

ACCENTE

MEMENTO

TEATRE

CONCERT DE MUZICĂ UȘOARĂ CUBANEZĂ „SALUDO CUBANO" cu ELENA BURKE — solistă vocală; ORCHESTRA „ARAGON"; GRUPUL VOCAL „LOS BRAVOS"; MIMUL MUZICAL „CENTURION". CONDUCEREA MUZICALĂ: RAFAEL LAY — Teatrul „C. Tănase", sala Savoy, tel. 15.56.78, ora 20.

BĂRBAȚI FĂRĂ NEVESTE (Ion Puneu, Ștefan Radof, Dorin Moga, George Păunescu, Anda Caropol, Ioana Manolescu) — prezintă Teatrul „C. I. Nottara" la Parcul Herăstrău, ora 20.

ESTIVAL BOEMA (N. Stroe, Horia Căciulescu, Cristina Stamate, George Enache, Anton și Romica) — prezintă Teatrul „C. Tănase" la grădina Boema, ora 20.

MELEAGURI FERMECATE — Ansamblul artistic „Rapsodia română", telefon 13.13.00, ora 16.30.

CINEMATOGRAFE

DEPARTE DE TIPPERARY — Patria (11.86.25) — 10, 12, 15, 17, 19, 21.

ALADIN ȘI LAMPA FERMECATĂ — Capitol (16.29.17) — 9.30, 11.45, 14, 16.30, 18.30, 20.45.

VALTER APARĂ SARAJEVO — Festival (15.63.84) — 9.30, 13, 17.15, 20.30.

EVA ȘI ADAM — Central (14.18.24) — 9.15, 11.30, 13.45, 16, 18.15, 20.30.

CONSPIRAȚIA — Luceafărul (15.87.67) — 9, 11.15, 13.30, 16, 18.30, 21.

POLIȚISTUL — Scala (11.03.72) — 9, 11.15, 13.30, 16.15, 18.30, 21; București (15.61.54) — 9, 11.15, 13.30, 16.30, 18.45, 21; Favorit (31.06.15) — 9.15, 11.30, 13.45, 16, 18.15, 20.30.

AVENTURA LUI POSEIDON — Sala Palatului (15.73.72) — 17.15, 20.15; Excelsior (18.10.88) — 9, 12, 15.15, 18, 20.30; Melodia (12.06.88) — 9, 12, 15.15, 18, 20.30; Modern (23.71.01) — 9, 11.15, 13.30, 16, 18.15, 20.30.

CUTEZANȚA — Dacia (50.35.94) — 9, 11.15, 13.30, 16, 18.15, 20.30; Lira (31.71.71) — 15.30, 18, 20.30.

EGLANTINE — Viitorul (11.46.03) — 15.30, 18, 20.15.

PROGRAM DE DESENE ANIMATE — 9.30; EXPLOZIA — 11, 13.30, 15.45, 18, 20.30 — Doina (16.35.38).

URMĂRIRE LA AMSTERDAM — București (50.43.58) — 9, 11.15, 13.30, 16, 18.15, 20.30; Gloria (22.44.01) — 9, 11.15, 13.30, 15.45, 18.15, 20.30.

INFAILIBILUL RAFFLES — Tomis (21.49.46) — 9, 11.15, 13.30, 15.45, 18.15, 20.30; Flamura (23.07.40) — 9, 11.15, 13.30, 16, 18.15, 20.30.

PE ARIPILE VÎNTULUI — Ferentari (80.49.85) — 10, 15, 19.

CARTEA JUNGLEI — Flacăra (21.35.40) — 15.30, 18, 20.15.

FLUTURII SÎNT LIBERI — Cosmos (35.10.15) — 15.30, 18, 20.15.

FANTOMA LUI BARBĂ NEAGRĂ — Grivița (17.02.58) — 9, 11.15, 13.30, 16, 18.15, 20.30; Volga (11.91.26) — 8.45, 10.45, 13.15, 15.45, 18.15, 20.45; Miorița (14.27.14) — 9, 11.15, 13.30, 15.45, 18, 20.15.

DISTRATUL — Aurora (35.04.66) — 9, 11.15, 13.30, 15.45, 18, 20.15.

AUTOSTOP — Moșilor (12.52.93) — 15.30, 18, 20.30.

DRAGOSTEA ÎNCEPE VINERI — Giulești (17.55.46) — 15.30, 18, 20.15; Bucegi (17.05.47) — 15.45, 18, 20.15.

CU COPIII LA MARE — Munca (21.50.97) — 16, 18, 20.

LA RĂSCRUCE DE VÎNTURI — Înfrățirea între popoare (37.14.70) — 15.30, 18, 20.15; Drumul Bării (31.28.12) — 15.30, 18, 20.15.

TU, EU ȘI MICUL PARIS — Rahova (23.91.00) — 15.30, 18, 20.15.

UN OM ÎN SĂLBĂTICIE — Cotroceni (49.48.48) — 15.30, 18, 20.15; Arta (21.31.86) — 15.30, 18, 20.30.

CIPRIAN PORUMBESCU — Unirea (17.10.21) — 16, 19.30.

ORDONANȚA ȘELMENKO — Crîngași (49.21.15) — 15.30, 18, 20.15.

ULTIMUL CARTUȘ — Progresul (23.94.10) — 16, 18, 20.

ACEA PISICĂ BLESTEMATĂ — Lumina (16.23.35) — 9, 11.45, 14.30, 17.15, 20.

ANTONIU ȘI CLEOPATRA — Pacea (31.32.52) — 15.30, 19.

MONTE CARLO — Floreasca (33.29.71) — 15.30, 18, 20.30.

JANDARMUL LA PLIMBARE — Popular (35.15.17) — 15.30, 18, 20.15; Vitan (21.39.32) — 15.30, 18, 20.30.

TINERE FĂRĂ BĂTRÎNEȚE — Timpuri Noi (15.61.10) — 9—20.15 în continuare.

ZIUA ÎN CARE VIN PEȘTII (16.30, 18.30); STRENGĂRIȚA — 20.30 — Cinemateca (sala Union) — 13.49.04.

GRĂDINI — CINEMATOGRAF

CONSPIRAȚIA — Luceafărul (15.87.67) — 19.45

VALTER APARĂ SARAJEVO — Festival (15 63.84) — 19.15.

ALADIN ȘI LAMPA FERMECATĂ — Capitol (16.29.17) — 19.30.

POLIȚISTUL — București (15.61.54) — 19.30; Dinamo (11 03.72) — 20.

AUTOSTOP — Moșilor (12.52.93) — 19.30.

AVENTURA LUI POSEIDON — Modern (23.71.01) — 20

CUTEZANȚA — Lira (31.71.71) — 20.

URMĂRIRE LA AMSTERDAM — București (50.43.58) — 20; Arenele Romane (14.12.24) — 19.45.

DISTRATUL — Aurora (35.04.66) — 19.30.

DRAGOSTEA ÎNCEPE VINERI — Bucegi (17.05.47) — 19.45.

INFAILIBILUL RAFFLES — Tomis (21.49.46) — 20.

UN OM ÎN SĂLBĂTICIE — Arta (21.31.86) — 20.

CIPRIAN PORUMBESCU — Unirea (17.10.21) — 20

JANDARMUL LA PLIMBARE — Vitan (21.39.82) — 19.30.

TELEVIZIUNE

AZI

PROGRAMUL I

16.00—17.00 Telețcoală.
17.30 Curs de limba engleză. Recapitulare (8).
18.00 Telex.
18.05 Tragerea Loto.
18.15 Cunoașteți legile?
18.30 Publicitate.
18.35 La volan — emisiune pentru conducătorii auto.
18.50 Teleconferință de presă.
19.20 1001 de seri. Basme în siluete: Naiba și Răsura.
19.30 Telejurnal. Cincinalul înainte de termen. 1973 — an hotărîtor.
20.00 Cintecul săptămînii: „Joacă florile-n grădini". Muzica Paul Urmuzescu. Versuri Mihai Teodorescu. Interpretează George Hazgan.
20.05 Documentar T.V. Cartea apelor.
20.30 Drumuri în istorie. Alexandru cel Bun.
21.00 Studioul de poezie: „Dialogul vîntului cu marea".
21.30 Pagini de umor: Aventuri în epoca de piatră.
21.35 Microrecital de muzică ușoară.
22.05 24 de ore.
22.30 Stadion.

PROGRAMUL II

20.00 Avanpremieră.
20.05 Pagini muzicale de mare popularitate.
20.35 Revista economică T.V.
21.05 Film serial: „Arthur". Reluarea episodului VI: „Duelul".
21.30 Orchestra de muzică populară „Cernegura" din Piatra Neamț.
22.00 Teatru scurt: „Unul dintre noi" de Radu Bădilă. În distribuție: Gina Patrichi, Ovidiu Iuliu Moldovan, Ștefan Tapalagă, Peter Paulhofer, George Ulmeni.

MIINE

9.00 Curs de limba germană. Recapitulare (9).
9.30 A fost odată ca niciodată... Amintiri din copilărie (I).
10.00 Telex.
10.05 Orchestra de muzică populară „Cernegura" din Piatra Neamț.
10.35 De vorbă cu gospodinele.
10.55 Studioul de poezie: „Dialogul vîntului cu marea".
11.25 Microrecital Mira Moreno.
11.40 Roman foileton: „Noile aventuri ale muschetarilor". Reluarea episodului VIII — „În captivitate".
12.30 Cărți și idei — reluare.
13.00 Telejurnal.

Intr-unul din obișnuitele sale clasamente, revista italiană **Giganti del Basket** îl plasează pe TITUS TARĂU printre primii pivoți europeni ai anului trecut. O surpriză în aparență, dar... numai în aparență, fiindcă, fără a avea procedeele tehnice ale unui Flaborea, forța unui Golomeev, ori detenta unui Williams — pentru a cita cîtiva din marii pivoți văzuți de noi — **Titus Tarău**, prin dîrzenia cu care luptă sub panouri, constanța sa în evoluții, eficacitate, poate reprezenta un „atu" cert al oricărei echipe cu pretenții.

— Cum ai primit clasamentul lui **Giganti del Basket**?

— **Cu bucurie, firește, deși mă întreb dacă nu cumva ar trebui să mă tem.**

— De ce?

— **Un asemenea clasament îți atrage automat „atențiile"**

Cinci minute cu

TITUS TARĂU

tuturor pivoților din Europa, împotriva cărora trebuie să joci. Și, cu siguranță, viața devine mult mai grea sub panourile adverse în asemenea condiții. Parcă aș fi preferat să apară clasamentul după „europenele" din toamnă.

— Nu este imposibil, cred, nici reversul: adversarii joacă, de obicei, mai timorați în fața unui jucător cu faimă...

— **Da, s-ar putea ca aceasta să fie o șansă, dar mică, dacă nu este dublată de o comportare mereu bună.**

— Ce șanse crezi că avem anul acesta la campionatele europene din Spania?

— **Noi sperăm la un loc între primele patru. Am mai sperat și acum doi ani, nu-i**

Tarău înscrie sub privirile lui Uigue (Galatasaray), într-un meci disputat în cadrul „Cupei Cupelor".

vorbă, dar cred că acum speranțele noastre sînt mai întemeiate ca oricînd.

— Pe ce te bazezi?

— **În primul rînd, pe evoluția echipelor noastre în trecuta ediție a cupelor europene. Și noi, Steaua, și Dinamo, deci mai tot lotul reprezentativ, am ținut pasul cu fruntașele baschetului continental. Și asta ne-a dat o mare încredere.**

— Cum rămîne cu regretul, atît de des exprimat de antrenorul național, de a nu avea un pivot de 2,10 metri?

— **Ar fi bine dacă l-am avea.. Dar sperăm, ca noi pivoții de „numai 2 metri" — așa se spune în baschet — Oțelak, Novac sau eu, să facem uitat visul antrenorului nostru...**

Sorin Satmari

INFORMAȚIA SPORT

Noi amănunte înaintea startului în „Turul României"

● Etapa-prolog se va disputa în cartierul Titan, duminică dimineață ● Antrenorul N. Voicu și-a desemnat selecționații ● Azi sosesc oaspeții de peste hotare ai „Turului".

● Duminică, iubitorii ciclismului vor avea prilejul să asiste la startul celei de a 19-a ediții a „TURULUI ROMÂNIEI", ba chiar să și urmărească desfășurarea în întregime a primei etape a competiției. E vorba de o **etapă-prolog**, o cursă de **5,600 km contratimp individual**, în care concurenții vor lua plecarea rînd pe rînd, la intervale de 30 de secunde. Această probă se va disputa pe un **traseu din cartierul Titan** (start pe str. Liviu Rebreanu la intersecția cu bd. Ion Șulea, sosirea pe bd. Leontin Sălăjan la intersecția cu str. Baba Novac). **Primul start la ora 9 dimineața.**

Reamintim că și **etapa a II-a** a „Turului" se va desfășura tot duminică, cu plecarea la ora **12,20 din Piața Scinteii, pe ruta București — Ploiești — Brașov — Poiana Brașov** (176 km).

● În cursul zilei de ieri, analizînd comportarea la pregătirile de pe Valea Prahovei a componenților lotului nostru reprezentativ, antrenorul **Nicolae Voicu** a efectuat o selecție propunînd alcătuirea formațiilor celor două reprezentative ale României (A și de tineret) ce vor fi angajate în marea întrecere. Astfel, în prima echipă vor evolua **Teodor Vasile, Vasile Selejan, Nicolae Andronache, Nicolae David, Ion Cernea**, iar formația de tineret va fi compusă din **Mihai Hrisoveni, Costel Cîrjă, Valentin Hoța, Eugen Dulgheru** și **Constantin Tănase**.

● Azi sînt așteptați să sosească la București, delegatul Uniunii cicliste internaționale, **Domenico Menillo** (Italia), care face parte din juriul internațional al competiției, precum și trei echipe de cicliști de peste hotare, reprezentînd ITALIA (**R. Cangini, R. Camilletti, M. Faustini, D. Cedroni, F. Masceli**), BULGARIA (**N. Liutkanov, D. Opalcenov, Gh. Ghiorghiev, Gh. Eftimov, K. Vasiliev**) și IUGOSLAVIA (**P. Tomasici, M Janici, P. Cigler, R. Blagojevic, M. Bocanin**), care vor lua, duminică, startul în „marea bucle".

Teodor Vasile, ciclistul nostru „nr. 1"

Fotbaliștii rapidiști învingători... cu emoții

Ieri, pe stadionul Giulești, echipele RAPID și LOKOMOTIV MOSCOVA s-au întîlnit în cadrul primei manșe a semifinalelor campionatului internațional feroviar. Partida a fost extrem de disputată și dă atractivă. În special, „sarea și piperul" acestei confruntări l-a constituit spectaculoasa răsturnare a scorului, de la 0—2 la 3—2!

Într-adevăr, nici nu se dezmeticiseră bine jucătorii, antrenorii și... spectatorii bucureșteni, și, în minutul 15, oaspeții conduceau cu 2—0 prin golurile marcate de **Utkin** (în min. 1) și **Klikov** (min. 15, din penalti)! Dar, după pauză, introducerea lui Angelescu (cu calități ofensive mai pronunțate decît Rișnița) și a lui Năsturescu (mai bătăios și mereu mai viol decît omologul său mai... tînăr — Petreanu!) de către antrenorul Macri se dovedește inspirată. **Dumitriu II** marchează direct din lovitură liberă de la 18 m (min. 65), apoi **Răducanu** (urmînd exemplul altor portari, ca de pildă Zombori sau mai de curînd Adamache...) transformă un penalti (min. 66, în urma unui fault în careu comis asupra lui Năsturescu), egalează și, în sfîrșit, în min. 72 (deci într-un interval de numai 7 minute!) Neagu înscrie cu capul, rețulînd în gol executarea unei lovituri libere de la 25 metri de Dumitriu II, aducînd victoria rapidiștilor.

Ca o curiozitate notăm faptul că patru din cele cinci goluri ale meciului s-au datorat unor faze fixe...

Asociația sportivă „Floreasca" face primii pași

Desigur, asociațiile sportive ale locatarilor nu mai constituie de acum o noutate. Începutul l-a făcut cu cîțiva ani în urmă asociația din **Ferentari**; i-au urmat apoi cele din **Pajura**, din **Titan**. De curînd, o nouă asemenea „grupare" sportivă a luat startul. Este vorba de asociația sportivă **„Floreasca"**. Aceasta își are sediul într-una din căsuțele de pe malul lacului cu același nume. Scopul înființării ei? **„— Acela de a da posibilitatea unui număr cît mai mare de locuitori ai cartierului de a-și petrece orele libere în tovărășia sportului"** — ne-a declarat președintele asociației, **Constantin Dinulescu**. Și, într-adevăr, parcurgînd programul de activitate pe perioada următoare, spicuim: meciuri de „old-boys" între echipele străzilor, la fotbal sau volei, întreceri ale posesorilor de biciclete, ori ale celor mai mici sportivi ai cartierului... „tricicliștii". **„Mai notați** — adaugă președintele asociației — **că intenționăm să provocăm la un meci sau... la mai multe meciuri, echipele asociației similare din cartierul Băneasa".**

Am notat... Și acest lucru, ca și faptul că, în continuare, preocupările vor fi concentrate înspre amenajarea unor terenuri proprii. Deocamdată, antrenamentele și competițiile se desfășoară pe bazele sportive „Automatica" ori pe cele ale Liceului nr. 34 **„Tinerii din cartierul nostru** — ne spune secretarul asociației, **Gh. Ghimpu** — **sînt însă decișî ca, în clipa în care ne va fi repartizată o porțiune de teren, să amenajeze prin muncă patriotică o bază proprie".**

— S. —

Meciurile de fotbal din divizia B, categoria „Onoare" și „Cupa României"

În cadrul diviziei B la fotbal, DUMINICĂ se vor disputa partidele etapei a IV-a. În Capitală, vor avea loc două întîlniri ce promit spectacole interesante: **Progresul — Ș. N. Oltenița**, pe stadionul Republicii (de la ora 11) și **Metalul — Metalul Drobeta Tr. Severin**, pe stadionul din Pantelimon (de la aceeași oră). A treia „bucureșteană", **Autobuzul, va juca la Făgăraș cu Nitramonia.**

★

În campionatul categoriei „Onoare", va avea loc o etapă (a III-a)... cu program redus, ca urmare a participării cîtorva formații la meciurile din „Cupa României". Jocurile de MIINE: **teren Acumulatorul, ora 17: Acumulatorul — C.P.B.; teren I.P.A.C., ora 17: Granitul — Agronomia; teren Petrolul, ora 17: Petrolul — Mașini unelte; teren T.M.B., ora 17: Bere Rahova — Electra; teren Voința, ora 15: C.P.L. Pipera — IREMOAS.** Au fost amînate pentru săptămîna viitoare meciurile: **Chimistul — Prefabricate, Abatorul — I.C.S.I.M., Viscoza — Electromagnetica** și **Vulcan — Automatica**, formațiile subliniate, fiind programate în „Cupa României".

După cum se vede, I.C.S.I.M. (ca și I.O.R.) este a doua formație care a fost eliminată în etapa pe Capitală (de Viscoza cu 3—1) și totuși participă, în continuare, la întîlnirile din „Cupa României", cu formații din categorii superioare!?

★

Partidele din „Cupa României" de DUMINICĂ, din Capitală, vor avea loc astfel: **teren Electronica**, ora 11: U.R.A. Obor — Flacăra roșie; **teren B. Văcărescu**, ora 11: Automatica — Laromet; **teren Chimistul**, ora 11: Chimistul — Sirena; **teren Viscoza**, ora 11: Viscoza — Tehnometal; **teren I.C.S.I.M.**, ora 11: I.C.S.I.M. — Unirea Tricolor. Vor juca în provincie: Șoimii TAROM cu Voința N. Bălcescu; Triumf cu Avîntul I.C.F.T. Urziceni; Voința cu Argeșul Mihălești; Electronica cu Chimia Găești

● Debut victorios al echipei de rugbi a României în turneul ce-i întreprinde în Argentina: 19—10 cu campioana țării, San Isidro Club ● În cadrul „Memorialului Bruno Zauli", competiție atletică desfășurată la Cagliari, **Virginia Boncioan** a cîștigat proba de săritură în înălțime cu 1,80 m, iar **Viorica Viscopoleanu** „lungimea" cu 6,37 m ● La Salonic, în meci amical de fotbal, **PAOK — Dinamo 1—1** (0—1). Pentru bucureșteni a marcat în min. 3 Dudu Georgescu. Cu această ocazie a reintrat și Dumitrache ● La Moscova, au început C. E. masculine de canotaj academic, la care participă 29 de țări. Echipajele noastre de 2 fără cîrmaci (Oanță — Grumezescu, cîștigători în seria a II-a) și de 4 fără cîrmaci au obținut calificarea în semifinale. Celelalte echipaje (printre care și cel al campionilor mondiali de 2 plus 1 — Tudor, Ceapura, Gheorghiu) vor concura în recalificări ● La noua ediție a campionatelor internaționale de tenis ale S.U.A. de la Forest Hills, în afara victoriei lui Ilie Năstase, au mai realizat succese și Ovici (6—7, 6—3, 6—3, 2—6, 7—6 cu americanul Edlefsen) și Țiriac (4—6, 6—4, 4—6, 6—4, 6—0 cu americanul Armistead) ● Azi după-amiază, de la ora 17, în sala Giulești, o întîlnire internațională amicală de lupte greco-romane **București — Voivodina Novi Sad**

AFLĂM DE LA: Miliția Capitalei

● Cu cîte o „saramură" penală s-au ales bracon ierii Gheorghe Chițan (str. Fildeșului nr. 29), Ion Ilinca (str. Palas nr. 47), Victor Bănică (str. Sătenilor nr. 31), M. Dumitrescu (str. Duzilor nr. 35, Pantelimon), I. Nicolae (str. Școlii nr. 2, Pantelimon) și C. Petre (comuna Cernica, salariat la... ICAB I), prinși pescuind în lacurile Pantelimon I și II. Ultimul — C. Petre — furase uneltele de pescuit de la Întreprinderea piscicolă București...

● În noaptea de 15/16 august, niște necunoscuți au spart ușa cantinei-restaurant de la întreprinderea „Industria bumbacului" (Șoseaua Unirii nr. 160), apoi ușa casieriei și au furat din casa de bani 17 855 lei. În ziua de 28 august, „necunoscuții" au devenit... cunoscuți, fiind descoperiți și arestați la Orșova: Valerian Somocescu (18 ani, Tîrgul Cărbunești-Olt, salariat la Energoreparații) și Mandea Florea (17 ani, Dragomirești Vale-Ilfov, aflat în curs de calificare tot la Energoreparații). Ce făcuseră în cele 2 săptămîni? Excursii pe litoral și prin toată țara, cheltuind 14 000 lei. Încă un amănunt — deloc... neesențial — cheia de la casa de bani o găsiseră... într-un sertar.

● Ieri noapte, plut. Nicolae Molea (de la circumscripția 14) l-a surprins pe Lucian Vlădescu (str. Bîrlogeni nr. 8) și Ionel Apetroaie (str. Grivița nr. 238) în clipa în care se pregăteau să plece la plimbare cu o mașină furată.

Organele de miliție solicită cetățenii să ajute la descoperirea autoturismului Fiat 850 de culoare albă nr. 2-B-7109 și a motoretei Mobra nr. BO-5424, de culoare verde deschis, dispărute zilele trecute de la locurile de parcare. Relații sînt așteptate la telefon 22 22 22.

DIN SĂLILE TRIBUNALULUI

Revenim

„...Vom reveni la timpul potrivit cu sentința tribunalului...". Astfel încheiam, în luna mai, relatarea procesului unui grup de infractori, vinovați de comiterea a numeroase și grave infracțiuni îndreptate împotriva avutului obștesc. Revenim azi, cu amănunte de la fața locului.

Să reamintim faptele. La adăpostul firmei unei secții anexă a C.A.P. „Brazdă nouă", 20 de infractori au reușit, pe baza unor falsuri grosolane, practicate la umbra unui incredibil șir de naivități și neglijențe, să delapideze o sumă de peste 400 000 lei. De ochii lumii fabricau suporți. De fapt, „fabricau" doar înșelăciuni. Implicit, își scriau singuri — o dată cu falsurile, cu mistificările — și epilogul. Epilog ce nu are nimic senzațional. Sfîrșitul comun și inflexibil al hoției, al cupidității. Adică rechizitoriul, tribunalul, adică pedeapsa... Pedeapsa pe care și-o așteaptă acum, aici, în boxă, înspăimîntați și învrăjbiți între ei, aici, în boxă o haită încolțită...

Tribunalul s-a pronunțat: 16 ani închisoare și confiscarea averii pentru Ion Stănescu (str. Barbu Momuleanu nr. 28), Constantin Anghel (str. 13 Decembrie nr. 23) și Constantin Marinescu (str. Ziduri între Vii nr. 32); 15 ani închisoare și confiscarea averii pentru cel de al patrulea „șef" al grupului, Constantin Pîslaru, (calea Plevnei nr. 26). Pentru restul de delapidatori, pedepse între 6 luni și 7 ani închisoare.

...„Afacerea suporților" e acum de domeniul arhivei...

— V. V. —

INTREPRINDEREA „ARTA MOBILEI"

str. Decebal nr. 4, sectorul 4, tel. 16.70.80, recrutează elevi din toată țara pentru

Școala profesională — UCENICIE LA LOCUL DE MUNCĂ

în meseria de tîmplar mobilă, cu durata de 2—3 ani. Se primesc absolvenți ai școlii generale de 8—10 ani, în vîrstă de pînă la 18 ani. De asemenea, angajează:
— tîmplari manuali și tîmplari mecanici;
— tapițeri de mobilă;
— muncitori necalificați în vederea calificării lor la locul de muncă, prin cursuri de scurtă durată, pentru meseria de tîmplar mobilă.

CENTRUL DE CHIMIE FIZICĂ

strada C... 31, sector 2, telefon 12 70 30, angajează prin

concurs

conform Legii 12/1971
— chimist — specialitatea cromatografie de gaze
— chimist — specialitatea chimie organică
— tehnicieni chimiști
— tehnicieni electroniști
— strungari cat. 5—6.

CENTRALA BEREI, SPIRTULUI ȘI AMIDONULUI

calea Rahovei nr. 157, sector 5 angajează ȘEF stație calcul — informațional, MAISTRU mecanic, CONDUCĂTORI auto categ. B.C. și D, PRIMITORI distribuitori mărfuri, cu respectarea prevederilor Legii nr. 12/1971 și ale Legii nr. 22/1969. Relații suplimentare la telefon 23.81.10/181, 179.

Stațiunea turistică Neptun

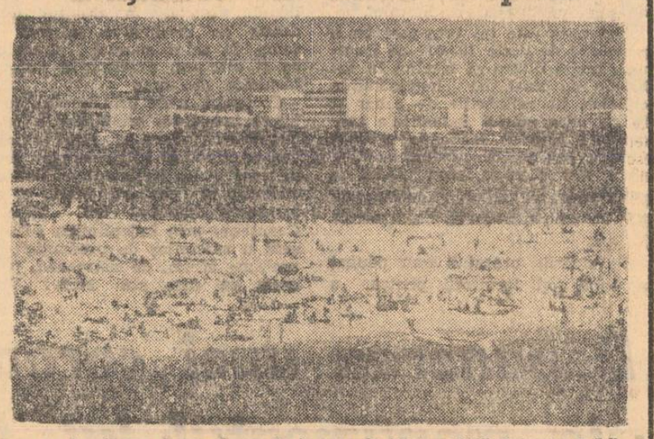

a pus în vînzare la agenția sa de la casa de bilete a Sălii Palatului R.S.R., str. 13 Decembrie nr. 37, locuri la odihnă, în condiții foarte avantajoase.
Cazarea se face în hotelurile de categoria I, cu plecări zilnice începînd cu 1 sept. a.c.
Tariful pentru cazare și masă per zi/persoană este de 50 lei pînă la 15 sept. și 40 lei după 16 sept. a.c.
Durata sejurului rămîne la aprecierea solicitatorilor.
Informații suplimentare la telefon 16.38.28, zilnic, între orele 10—13 și 17—20, duminică între orele 10—13.

Intreprinderea de industrializare a laptelui

București, bd. Armata Poporului nr. 19, sector 7, angajează ȘOFERI cu gestiune, LĂCĂTUȘ mecanic.
De asemenea, întreprinderea recrutează absolvenți ai școlii generale de 8 ani pentru următoarele meserii: STRUNGARI, SUDORI, ELECTRICIAN întreținere și reparații, INSTALATOR instalații tehnico-sanitare, LĂCĂTUȘI în industria alimentară, ELECTRICIAN auto, ȘOFERI, CASIERI colectori.
Informații suplimentare la telefon 31.72.70, interior 61, biroul personal.

I.C.L. „Alimentara" sectorul 3, calea Rahovei 10, angajează GESTIONARI unități alimentare și pîine, REMIZIERI, lapte, gheață, pîine, MUNCITORI necalificați, VINZĂTORI cu vechime, ZIDARI, și TÎMPLARI. Solicitanții se vor adresa la biroul organizarea muncii — personal, tel. 13.72.18.

CENTRUL de cercetări, proiectări mecanică fină și scule, str. Foișorului nr. 41, sectorul 4, angajează MAGAZINER principal, DACTILOGRAFE, AJUSTORI, STRUNGARI, MECANIC întreținere calorifer autorizat. Informații la tel. 22.27.40.

DIRECȚIA de poștă a municipiului București, calea Victoriei nr. 29, sectorul 1, angajează PAZNICI, PICTOR executant, ZUGRAV vopsitor și FACTORI poștali. Se pot angaja și persoane care domiciliază în comune aflate la distanță de cel mult 50 km de Capitală. Angajarea se face în conformitate cu prevederile Legii nr. 12/1971. Informații suplimentare la tel. 16.48.52.

COOPERATIVA „Electrobobinajul", str. Ghiocei nr. 29, sectorul 2, telefon 11.46.80, angajează: ȘEF depozit magazia centrală, TURNATORI, ȘLEFUITORI metale, NICHELATORI — acoperiri metalice, PRESATORI metale la rece, LĂCĂTUȘ reparații utilaje, FREZORI, MANIPULANȚI materiale magazie, INCĂRCĂTORI descărcători.

INSTITUTUL de cercetări tehnologice pentru construcții de mașini, șos. Olteniței nr. 105, angajează muncitori necalificați pentru calificare la locul de muncă pentru meseriile de STRUNGAR, FREZOR, LĂCĂTUȘ. Angajează: STRUNGARI, FREZORI, LĂCĂTUȘI, FORJORI. Se asigură condiții bune de muncă și salarizare. Informații suplimentare la tel. 83.21.70, interioare 223; 232.

INTREPRINDEREA pentru desfacerea cu ridicata a mărfurilor alimentare din import, str. Varșovia nr. 6, sectorul 1, tel. 33.66.82, angajează ȘEFI de secție — lucrători gestionari, INGINER frigotehnist sau electromecanic, MECANIC auto motoare Diesel, MECANICI frigotehniști cat. 3—6, RECEPȚIONERI produse alimentare, AGENȚI primitori-distribuitori, MANIPULANȚI electrostivuitoare, MUNCITORI necalificați — bărbați. Candidații trebuie să îndeplinească condițiile de studii și stagiu în conformitate cu prevederile legilor nr. 12/1971 și 22/1971. Angajările se fac pentru depozitul frigorific Militari din str. Valea Cascadelor, sectorul 7.

INTREPRINDEREA de salubritate București, angajează MUNCITORI necalificați pentru salubrizarea orașului (bărbați și femei la măturat străzile și încărcători gunoi), ȘOFERI, TRACTORIȘTI rutieriști, LĂCĂTUȘI mont. agregate, categ. 4—6, LĂCĂTUȘI constr. metalice categ. 4—6, ELECTRICIENI auto, LĂCĂTUȘI mecanici întreținere rep. universale. ZIDARI, ZUGRAVI, TINICHIGII, TÎMPLAR, GEAMGII, STRUNGARI. Intreprinderea angajează muncitori și din provincie, asigurînd cazare la dormitoare, atît pentru bărbați cît și pentru femei. Informații suplimentare la serv. personal învățămînt și salarizare din calea Plevnei nr. 80, sectorul 7, tel. 49.50.30, int. 140.

OFICIUL de îmbunătățiri funciare, bd. Republicii nr. 17, sectorul 4, tel. 15.23.37, sau 16.31.10, angajează, pentru șantierele sale din județul Ilfov, RUTIERIȘTI, BULDOZERIȘTI, MECANICI Diesel, DRAGLINIȘTI, SUDORI, INSTALATORI de apă și MANIPULANȚI de materiale.

Teatrul Național

(Urmare din pag. I)

odată, intimitate ● Scări în terase, acoperite cu mochete roșii, foaiere vaste, cu plafoane înalte prin care se vor filtra iluminații „a giorno" ● Pătrundem în sala de spectacole unde, deocamdată, sîntem singurii spectatori dar, totuși, ai unui spectacol de excepție: va urma demonstrația. ● Orgile de lumini — ale scenei și ale sălii — intră în acțiune. Mîinile electricianului manevrează, agile, multitudinea de butoane. Miniprogramatorul orgii de sală este capabil să rețină 70 de „memorii" — acte, scene, tablouri din spectacol. Apoi, la o singură comandă a operatorului, ele se derulează, în succesiune firească. ● Se ridică, acum, fără nici un zgomot, impresionanta cortină de metal, ignifugabilă, care desparte sala cu peste 900 de locuri de scenă. ● Ni se înfățișează privirii un spațiu de 1000 mp — cum sîntem informați. Demonstrația continuă. Rînd pe rînd sau simultan sînt puse în funcțiune celelalte dispozitive care completează scena. Este vorba de cele trei „buzunare" — două laterale și unul central, cu trei cărucioare mobile pe care se pot monta decorurile a 12 tablouri, deodată, de o scenă turnantă și de cinci trape. Toate acestea conferă o suprafață, ce se poate utiliza ca scenă, de circa 3 000 mp ● Joc de linii și forme care, într-o clipă, apar și dispar. Lumini care se întretaie. Comenzi scurte. Totul pare aproape ireal — mobilitatea uimitoare a acestui angrenaj, deși știi că este normal să fie așa, pentru că totul a fost gîndit la milimetru și la fracțiune de secundă, că toate operațiile sînt automate și teleghidate. ● Și, mai presus de toate, este impresionant acest spectacol, fără actori și fără piesă ● Ca printr-un miracol, umbrele încep să capete contururi, iar ecoul — în această sală cu acustică perfectă — parcă aduce fîrîituri de replici. Ai, deodată, imaginea clară a unei seri de teatru, atunci cînd, o dată cu ultimul gong, se ridică, solemn, cortina. ● Dar, nu-l decît o senzație de moment. Aici, reală, se află noua sală de spectacole, a noului nostru Teatru Național.

Transportul feroviar

(Urmare din pag. I)

de, de lung parcurs, cu viteze maxime de circulație de 160 km/h; creșterea numărului trenurilor personale, de asemenea, pe mari distanțe, cu regim de tren accelerat; mărirea numărului de trenuri-curse de persoane, avînd în compunere vagoane de mare capacitate, specifice condițiilor de trafic cu schimb mare de călători, precum și soluționarea modernă a problemei transportului suburban în toate centrele industriale. La acestea trebuie să adăugăm preocuparea de a crea și da în exploatare noi tipuri de vagoane, sensibil îmbunătățite, atît în ceea ce privește suprafața de vagon aferentă pe călător, cît și dotările respective — iluminat, sisteme de încălzire, izolare fonică etc.

O noutate pentru transportul feroviar din țara noastră — ne-a relatat în continuare interlocutorul — o va constitui și crearea mijloacelor necesare pentru introducerea trenurilor auto-cușete care vor fi puse la dispoziția călătorilor ce posedă turisme proprii și care doresc să efectueze o parte din parcurs, în special noaptea, cu trenul. Va fi îmbunătățit și sistemul de rezervare a locurilor prin realizarea unui sistem modern, bazat pe o evidență centralizată a tuturor locurilor disponibile și punerea lor la dispoziția oricărui solicitant, în ordinea cererii. Sistemul va fi realizat prin legarea principalelor centre social-economice ale țării cu centrul de rezervări dotat cu calculator electronic.

Îmbunătățirea sistemului de informații, în stații și agenții de voiaj, se află, de asemenea, în atenția noastră. Toate marile unități — stații și agenții CFR — vor fi dotate cu instalații de informare electronică cu program, aparate automate cu fișă, instalații de afișaj electronic, care vor asigura o informare operativă și exactă a fiecărui călător sau solicitant, privind datele de circulație a trenurilor. Se fac, de asemenea, studii pentru o mai eficientă rezolvare a problemei transportului bagajelor atît la și de la tren, cît și în timpul transbordărilor în stațiile de tranzit.

Producătorii de motoare electrice

(Urmare din pag. I)

dru Berberianu, Artemiza Gavrilescu au devenit adevărați promotori ai progresului tehnic — au reușit să cristalizeze o serie de variante originale, a căror materializare a condus la realizarea unor noi serii de motoare de macara, asincrone normale și antiexplozive. Rezultatul? Cu aceeași cantitate de energie absorbită de la rețea, mașinile au înregistrat o creștere a puterii debitate cu peste douăzeci la sută, iar exemplul nu este singurul.

Avînd o imagine clară a importantului rol pe care îl joacă în contextul măsurilor convergente pentru folosirea rațională, cît mai chibzuită a energiei electrice, inginerii și tehnicienii întreprinderii au efectuat intense cercetări în domeniul grupurilor electrogene, apelînd la așa-numitele circuite electromagnetice. După multiple investigații și experimente, colectivele angrenate au finalizat o serie de brevete apreciate, a căror aplicare a condus, numai în cazul generatorului de 100 KVA, la suplimentarea puterii, pînă la 150 KVA, practic folosindu-se absolut aceleași cantități de materiale. Și performanța trebuie apreciată gîndindu-ne la aria de întrebuințare deosebit de cuprinzătoare a acestor categorii de generatoare: șantiere industriale, centrale, șantiere construcții de locuințe etc.

Acestor rezultate colectivul de la IMEB, angajat să îndeplinească cincinalul în patru ani și cinci luni le, va adăuga continuu noi „premiere" căci pe agenda de lucru a specialiștilor de aici figurează modernizarea a 90 la sută din cele aproximativ 700 tipuri de produse, cîte se fabrică în prezent.

Restaurantele pensiune

(Urmare din pag. I)

Un observator atent s-a vădit a fi actorul **Mihai Boghiță**. „Luînd prînzul la restaurantul „Opera" am văzut, uneori, felul indiferent în care sînt serviți elevii abonați, faptul că pînă li se aduce primul fel așteaptă îndelung. Nu sînt de acord nici cu ambianța: e vîrsta curiozității și faptul că acești tineri nu au niște **locuri special destinate, în restaurant, numai lor**, pentru timpul afectat servirii mesei, creează, uneori, situații neplăcute. De asemenea, ar fi de dorit **înființarea unor bucătării de bloc care să asigure prînzul pentru acasă în noile cartiere**: Titan, Drumul Taberei, Berceni, Militari". Despre acest din urmă cartier, **Georgescu Nicolae** ne sesizează că este văduvit de orice restaurant pensiune sau unitate pe profil. Același lucru despre Berceni (**Ștefan Gheorghe**, Piața Bucur nr. 7) — deși platforma industrială și numărul mare de locuitori ai cartierului ar reclama prezența măcar a unei astfel de unități. **Nicolae Arabulu** — din str. Pictor Luchian nr. 12 — remarcă **slaba calitate și lipsa de diversitate a meniurilor oferite de restaurantul „Izvorul Rece"**, faptul că după ora 13, **din cele de pe listă mai ai de ales doar... o singură variantă de meniu — ce s-a mai întîmplat să rămînă. Constantin Santo — str. Garofeanu nr. 4** — ne sesizează sortimentul sărac oferit de restaurantul **„Orizont"** — Pe de altă parte, **„uneori nu găsești nici apă minerală. Ce să mai vorbim de Ci-co și Pepsi? Mîncărurile cu sos predomină**, în genere, dar foarte rar găsești un preparat pe bază de legume sau cu caracter dietetic, ca rasolul, să spunem"

Am spicuit unele dintre problemele sesizate de cititori. Dar să vedem ce ne-a oferit.

Testul nostru

Restaurantul **„Izvorul Rece"**. 29 august, ora 12,30. Solicităm o listă de meniu. Ospătara ne recomandă să mai așteptăm vreo 30 de minute, întrucît ele... nu sînt scrise. Ne adresăm responsabilului, **Constantin Radu**, care ne pune în posesia unui exemplar. În bucătărie remarcăm **cantitățile mici în care sînt pregătite preparatele „meniului fix"**, și înțelegem de ce, în nici o oră, se și termină. Situație similară la restaurantul berărie **„La cinci lei"**, care oferă meniu pensiune între orele 12—17. „De ce nu și preparate exclusiv din legume?" „Nu avem amatori". Întrebăm: Ați încercat, tov. responsabil **Ion Buiciiu**? Tăcerea este, uneori, elocventă. **Consemnăm și o sesizare din condica de reclamații: „Pînă a venit ospătarul, am așteptat 10 minute. Pînă la sosirea tacîmurilor, alte 10 minute. Apoi, la aceleași intervale a adus pîinea și primul fel..."** — notează **Dumitru Iordache**, Prelungirea Berceni 13 — la data de 13 august.

Lucruri bune la **„Cișmigiu"**. Există atît un **meniu pentru regim dietetic** cît și unul variat, pentru regim normal. Servirea promptă și amabilă. **„Oamenii trebuie să se simtă la noi ca acasă. Să nu aștepte și, mai ales, trebuie să le fie satisfăcute preferințele. O atenție specială acordăm elevilor". — ne declară responsabilul.**

Citeva răspunsuri...

...ale Direcției generale comerciale a municipiului

Comenzile la domiciliu se pot asigura, pe bază de abonamente, la **bucătăriile de bloc din Piața Națiunile Unite nr. 3—5 — telefon 15 78 00 — și str. C. A. Rosetti nr. 14 — tel. 12 98 41.**

● În cartierul **Berceni** se va da în folosință un restaurant pensiune. În cartierul **Militari** s-a deschis, recent, restaurantul **Gorj** care poate asigura și servicii de pensiune, inclusiv pentru elevi (Depinde cînd se va trece la fapte a.n.)

★

Ar mai fi, evident, multe de spus — și de făcut — în ceea ce privește restaurantele pensiune. Ce oferă? Cum oferă? Amplasarea și numărul lor — încă insuficient. Sîntem convinși că Direcția generală comercială a municipiului va ține seama de sugestiile și propunerile consumatorilor și va lua cu promptitudine măsurile care se impun.

Automobilism

Adnotări la sezonul de turism

Ieri, la Uniunea ziariștilor, din inițiativa Asociației ziariștilor de turism, a avut loc o masă rotundă pe tema „Turismul automobilistic". Expunerile prezentate de generalul maior Haralambie Vlăsceanu, vicepreședinte al A.C.R. și adjunct al șefului Inspectoratului general al Miliției, și de A. Silberstein, director în A.C.R., au prilejuit interesante dezbateri în jurul acestei laturi a turismului modern.

Neîndoielnic, excursiile cu automobilul au devenit — în ultimii ani, mai cu seamă — un „capitol" principal și al turismului nostru; numărul posesorilor de autoturisme sporind într-un ritm din ce în ce mai accelerat. Sînt, ca atare, de subliniat eforturile depuse pentru realizarea unei rețele rutiere adecvate, pentru modernizarea și amenajarea arterelor, pentru deschiderea unor noi trasee. Sporirea fluidității și siguranței traficului — o exigență deosebit de actuală — a fost, la rîndu-i, de natură să ducă la luarea unor măsuri adecvate. Să amintim, de pildă, construirea a circa 3 000 de alveole pentru popas în afara carosabilului, amenajarea a aproximativ 100 de rampe pentru controlul stării tehnice ș.a.

De remarcat, însă, în același timp, că serviciile de drumuri, cei care le gospodăresc pe plan local, Ministerul Transporturilor și Telecomunicațiilor, ca și organizatorii de turism (și nu numai ei) trebuie să-și înscrie cu precădere pe agenda de lucru o seamă de puncte a căror rezolvare o impun atît experiența acestui sezon automobilistic, cît și perspectiva. Iată, bunăoară, autostrada București — Pitești. Lucrare de amploare, ea a fost gîndită ca o modalitate de a spori considerabil viteza și siguranța de deplasare între cele două localități; or, aceste deziderate nu au fost realizate întocmai. De ce? Amenajările exterioare lasă încă de dorit. Astfel, acostamentele încă nu au fost consolidate, neexecutarea îngrădirii autostrăzii îngăduie traversarea ei de către tractoare și chiar... animale, de unde riscul unor accidente, mai ales noaptea. Se impune și accelerarea ritmului de execuție a lucrărilor pe unele șantiere de drumuri. Iată, spre exemplu, traseul Predeal — Pîrîul Rece — Cheia — Rîșnov, șoseaua în curs de modernizare și care, în final, va prelua o bună parte a traficului dintre Predeal — Brașov (descongestionîndu-se, deci, și Timișul). Ce folos însă că lucrările trenează inadmisibil, fără a mai aminti că astfel este blocat și un superb itinerar turistic? În aceeași ordine de idei, trebuie găsită soluționarea și celor peste 150 de puncte — să le numim așa — incomode de pe rețeaua turistică rutieră (curbe periculoase ș.a.); semnalizarea șantierelor deschise în carosabil lasă și ea de dorit. Legat tot de fluiditatea și siguranța circulației este de semnalat că revenirea în actualitate a bicicletelor (acțiune de salutat în sine) trebuie să implice și măsuri în consecință — între care amenajarea — sau marcarea — unor piste speciale, în afara fluxului de automobile; și apropo tot de biciclete: de ce acestea nu sînt livrate comerțului și — firește — cumpărătorilor, cu echipamentul necesar, între care farul, dinamul, „ochiul de pisică" (de bună calitate) nu sînt ultimele? Argumentul că astfel ar crește prețul nu poate fi luat în considerare: oricum legislația rutieră interzice bicicletelor să circule noaptea fără aceste accesorii.

Nu este mai puțin adevărat că — adesea — înșiși automobiliștii sînt cei ce afectează fluența și siguranța traficului. Aminteam de amenajarea a numeroase alveole pentru popas sau mici remedieri, de construirea rampelor de revizie (ar fi oportună ridicarea unora și lîngă stațiile PECO): cîți conducători auto le folosesc, însă? Puțini, foarte puțini. Cei mai mulți preferă — nejustificat — să-și oprească mașina tot în carosabil, în calea celorlalte autovehicule. După cum nu putem omite încă prea frecventele abateri de la legislația rutieră, manevrele primejdioase ale unor „cascadori de ocazie", al căror „zel" trebuie tratat cu mai multă fermitate.

...De bună seamă, aceste aspecte nu pot fi rezolvate peste noapte. Soluționarea unora dintre ele presupune conjugarea eforturilor tuturor factorilor interesați: Ministerul Turismului, Ministerul Transporturilor și Telecomunicațiilor, Inspectoratul general al Miliției, A.C.R., organele locale. În spiritul de eficiență colaborare care s-a prefigurat de-acum.

Petru Calapodescu

● Datorită lucrărilor de consolidare a platformei din stația Piața Universității (liniile 31, 34, 35, 82, 83, 87, 94) din fața spitalului Coltea — sens Piața Romană — începînd cu data de 2 septembrie a.c. stația se mută temporar pe amplasamentul din fața Hotelului „Intercontinental".

VIZITA TOVARĂȘULUI NICOLAE CEAUȘESCU ÎN REPUBLICA CUBA

ÎNALȚII OASPEȚI ROMÂNI PRIMIȚI CU DEOSEBITĂ CĂLDURĂ ÎN CARTIERUL ALAMAR DIN HAVANA ȘI ORAȘUL-PORT MATANZAS

(Urmare din pag. I)

Torrado, ceilalți conducători de partid și de stat cubanezi, s-au îndreptat spre stațiunea balneoclimatercă Varadero, aflată pe coasta Oceanului Atlantic, în provincia Matanzas.

Autostrada străbate întinse plantații de sisal din mijlocul cărora se înalță instalații petroliere de foraj — cea mai mare parte din ele livrate de România în cadrul acordurilor de cooperare dintre cele două țări. În această zonă lucrează umăr la umăr petroliști cubanezi și străini la explorarea terenurilor petrolifere de pe coasta de nord a Cubei.

Ne apropiem de localitatea Matanzas. La intrarea în oraș, tovarășii Nicolae Ceaușescu și Fidel Castro sînt salutați de Luis Martinez Pello, al doilea secretar al comitetului provincial de partid, de alți membri ai comitetului.

Matanzas este un oraș-port cu o populație de peste 100 000 de locuitori, mulți dintre ei lucrînd în fabricile de sisal, de îngrășăminte chimice, în rafinăriile de zahăr și în celelalte unități industriale care definesc profilul economic al provinciei. Notăm, de asemenea, existența aici a unor întreprinderi de prelucrare a pieilor, considerate printre cele mai mari din America Latină.

Pe străzile orașului s-au adunat aproape toți locuitorii pentru a face conducătorilor României și Cubei o entuziastă primire populară. Ei au venit cu steguleț românești și cubaneze, cu pancarte și portrete ale tovarășului Nicolae Ceaușescu. Și aici diferite colective de muncă vin să-l salute pe secretarul general al Partidului Comunist Român. Pe o imensă pancartă cu chipul tovarășului Nicolae Ceaușescu, pe fondul tricolorului românesc scrie: „Bun venit tovarășului Nicolae Ceaușescu". De pe trotuarele întesate de oameni, de la balcoane, ferestre și de pe terasele clădirilor o mulțime veselă, exuberantă își exprimă bucuria de a avea în mijlocul ei pe conducătorii de partid și de stat ai celor două țări.

Se agită eșarfe multicolore, se cîntă, se dansează. Formații muzicale populare — combos — în care se disting ca instrumente tipice maracas, bongos (mici tobe) tambores execută melodii folclorice ritmate. În momentul trecerii cortegiului oficial, în dreptul unui depou de locomotive se aud în semn de salut sunetul sirenelor, ca și claxonul puternic al autovehiculelor din oraș.

Cortegiul trece prin dreptul unei întreprinderi de prelucrare a pieilor, întreprindere ai cărei muncitori au ținut să salute într-un mod original vizita solilor României socialiste: pe o pancartă mare, ei au scris: „Salutăm pe Nicolae Ceaușescu prin îndeplinirea sută la sută a sarcinilor de producție". În mulțime zărim, de asemenea, pancarte pe care stă scris: „Viva Nicolae". „Bienvenida companera Elena Ceaușescu". La ieșirea din oraș se ridică un modern complex școlar. O mulțime de tineri și de tinere îmbrăcați în uniforme militare salută la trecerea oaspeților. Sînt așa numiții „camilitos", elevi și eleve ai școlii militare „Camilo Cienfuegos", care poartă numele unuia dintre eroii Revoluției cubaneze.

Tovarășii Nicolae Ceaușescu și Fidel Castro răspund cu prietenie din mașina deschisă. Într-o altă mașină deschisă se află tovarășele Elena Ceaușescu și Vilma Estin de Castro, președinta Federației femeilor cubaneze.

În continuare, coloana oficială se îndreaptă spre stațiunea balneară Varadero, situată la 30 de kilometri de Matanzas, pe țărmul Atlanticului. Numeroși oameni ai muncii veniți la odihnă în această localitate, care în trecut era loc de huzur pentru bogătașii străini și autohtoni, părăsesc plajele îmbietoare pentru a veni în întîmpinarea conducătorilor României și Cubei. Și aici, aceeași spontană manifestare a sentimentelor de prietenie care leagă cele două popoare constructoare ale socialismului.

Prin întreaga sa desfășurare, ziua de joi a adăugat noi elemente caracteristice ambianței de prietenie și solidaritate militantă în care decurge vizita președintelui Nicolae Ceaușescu, a tovarășei Elena Ceaușescu în Cuba.

Depunerea unei coroane de flori la monumentul lui José Marti

Joi dimineața, tovarășul Nicolae Ceaușescu și tovarășa Elena Ceaușescu au depus o coroană de flori la monumentul închinat memoriei marelui patriot și revoluționar cubanez José Marti, martir al luptei de eliberare națională și socială a Cubei.

Ansamblul monumental aflat în Piața Revoluției este ridicat pe o colină care domină orașul și este dominat în marmură albă, fiind alcătuit din statuia eroului cubanez revoluționar, străjuită de șase stîlpi simbolizînd cele șase provincii ale țării. În spatele statuii se profilează un obelisc înalt de 105 m. Esplanada care se deschide la poalele colinei este locul tradițional de desfășurare a marilor adunări populare.

Ceremonia începe prin intonarea imnurilor de stat ale Cubei și României. Tovarășul Nicolae Ceaușescu și tovarășa Elena Ceaușescu au păstrat un moment de reculegere.

La solemnitate au participat Ștefan Andrei, George Macovescu, Bujor Almășan și alte personalități oficiale române.

INFORMAȚIA pe tot globul

GENEVA: Încheierea lucrărilor sesiunii de vară a Conferinței Comitetului pentru Dezarmare

● ROMÂNIA S-A DECLARAT DIN NOU PENTRU ADOPTAREA UNOR MĂSURI CONCRETE ÎN DOMENIUL OPRIRII CURSEI ÎNARMĂRILOR, PENTRU DEZARMAREA NUCLEARĂ, PENTRU DEZARMAREA GENERALĂ

GENEVA, 31 (Agerpres). — La Palatul Națiunilor Unite din Geneva, s-au încheiat, la 30 august, lucrările sesiunii de vară, a doua din acest an, a Conferinței Comitetului pentru Dezarmare, organism specializat al O.N.U. pentru tratativele în domeniul dezarmării, la care au participat 25 din cele 26 de țări membre ale Comitetului.

Comitetul urmează să supună obișnuitul raport privind negocierile de pe parcursul anului 1973 viitoarei sesiuni a Adunării Generale a O.N.U.

Deși, conform mandatului ce i-a fost conferit, pe agenda Comitetului figurează o serie de măsuri importante și urgente de dezarmare, cum sînt încetarea cursei înarmărilor, gama largă de măsuri prioritare în domeniul dezarmării nucleare, chestiunea dezarmării generale — care constituie obiectivul fundamental al tratativelor — precum și unele măsuri parțiale, și în acest an negocierile de fond asupra acestei problematici au fost eludate. După cum se știe, tratativele din Comitet au fost cantonate în sfera unor probleme marginale, limitîndu-se în special la examinarea măsurii parțiale a interzicerii perfecționării producției și stocării armelor chimice și distrugerea acestora și, într-o mai mică măsură, la problema încetării experiențelor nucleare în mediul subteran, fără ca să se fi obținut însă rezultate concrete. Această situație de stagnare, care tinde să se perpetueze de mai multă vreme, a generat numeroase critici la adresa activității Comitetului, atît din partea unor țări membre, cît și în comentariile presei internaționale. Lipsa de productivitate a negocierilor din Comitet va atrage, după toate indiciile, critici severe din partea statelor membre ale O.N.U. la apropiata sesiune a Adunării Generale.

● Ca și în alți ani, delegația României în acest organism, dînd expresie atașamentului ferm al partidului și statului nostru la cauza păcii și securității internaționale, a expus detaliat poziția țării noastre în problemele dezarmării, declarîndu-se pentru adoptarea unor măsuri concrete în domeniul opririi cursei înarmărilor, dezarmării nucleare și al dezarmării generale, pentru așezarea întregii activități a Comitetului pe făgașul unor înfăptuiri practice.

România — contribuție activă la cauza securității și cooperării în Europa

Conferința pentru securitate și cooperare în Europa polarizează din nou opinia publică.

Sensul și valoarea acestui act sînt confirmate de necesitatea edificării unei lumi în care popoarele să fie puse la adăpostul oricăror încercări de folosire a forței sau amenințării cu forța. Proces ireversibil dominat de rațiunea instaurării pe continent a unor relații democratice, de respect reciproc între toate statele indiferent de mărimea lor, Conferința pentru securitate europeană reprezintă ea însăși un eveniment de însemnătate istorică, un real și deosebit de însemnat punct de referință pentru pacea, securitatea și cooperarea în Europa.

Reluarea la Geneva a lucrărilor începute în toamna anului trecut la Dipoli, într-o ipostază nouă, cea a Comitetului de coordonare al Conferinței de securitate europeană, se înscrie în procesul pozitiv al undei continue de efort pentru făurirea unei Europe a păcii, o Europă care să ofere certitudinea unor legături trainice pe deplin egale, clădite pe angajamentele solemne ale statelor de a dezvolta cooperarea, pentru progres social, civilizație.

Lucrările ce la Geneva, desfășurate în prezent în temeiul Recomandărilor finale adoptate la Helsinki și în conformitate cu hotărîrea miniștrilor afacerilor externe ai celor 35 de țări care au luat parte la prima fază a Conferinței pentru securitate și cooperare în Europa, exprimă rezonanța eforturilor politice din ultimii ani. În acest context, trebuie să remarcăm, printr-o necesară retrospectivă, contribuția României care alături de alte țări socialiste, emitea, în vară anului 1966, principiile fundamentale ce trebuie așezate la baza unui edificiu al păcii și cooperării în Europa. Intensa și multilaterala activitate diplomatică a României, potențată de gîndirea, inițiativa și previziunea tovarășului Nicolae Ceaușescu, a prefigurat principii profund democratice, de înaltă vocație europeană, care și-au găsit confirmarea și validarea în documente de semnificativă recomandare ale Conferinței pregătitoare de la Helsinki.

Vizitele tovarășului Nicolae Ceaușescu într-o serie de țări europene, convorbirile și tratativele la nivel înalt purtate cu factori politici responsabili, suita de Declarații solemne, dau imaginea unei angajări plenare care pun în evidență în termeni elocvenți dorința expresă a României de a contribui prin mijloacele verificate ale tratativelor, dialogului și contactelor politice, la crearea unui cadru elaborat pentru ducerea cu succes, la bun sfîrșit, a Conferinței pentru securitate și cooperare în Europa.

Opțiunea noastră în această direcție are determinări istorice pe de o parte, iar pe de alta se bazează pe aprecierea realistă de către partidul și statul nostru a efectelor pozitive pe care rezolvarea corespunzătoare a problemelor internaționale cu care se confruntă omenirea le-ar avea asupra destinelor fiecărei țări europene în parte și a comunității statelor continentului în ansamblu.

Reuniunea de la Dipoli pentru crearea cadrului favorabil privind desfășurarea Conferinței a fost primul pas. Încheierea cu succes a primei faze a demonstrat ceea ce era de demonstrat: că statele, în pofida mărimii lor, pot ajunge, atunci cînd rațiunea și dorința de conviețuire pașnică primează, la un consens. Recomandările finale ale reuniunii de la Dipoli, documente de referință pentru viitorul principiilor care vor guverna relațiile dintre state, au determinat cadrul pentru ca în prezent, la Geneva, să se poată dezbate și elabora documentele în problemele de pe ordinea de zi: aspectele politice, juridice, militare ale securității, măsurile de aplicare în practică a principiilor, cooperarea economică, tehnico-științifică și în domeniul mediului înconjurător, cooperarea în domeniul culturii, educației.

Luna septembrie va consemna, de asemenea, așa cum s-a convenit pe baza consensului, începerea celei de-a doua faze a reuniunii general-europene. Evenimentul este așteptat cu legitim interes de toate popoarele lumii. Legitimitatea este, fără îndoială, expresia speranțelor pe care națiunile bătrînului continent le pun în făurirea unui climat de pace și înțelegere, de bună conviețuire. La acest efort conjugat România își va aduce, ca și pînă în prezent, contribuția sa. Dînd expresie poziției elocvent de active a țării noastre, reprezentantul său cel mai autorizat, tovarășul Nicolae Ceaușescu spunea: „Sîntem hotărîți să acționăm în continuare cu toată fermitatea pentru a asigura succesul deplin al Conferinței, considerînd că aceasta corespunde intereselor tuturor popoarelor europene, intereselor popoarelor de pe toate continentele".

PETRE IGNAT

După semnarea acordului indo-pakistanez

● Realizarea înțelegerii, salutată cu satisfacție la Delhi, Islamabad și Dacca

DELHI 31 (Agerpres). — Luînd cuvîntul în fața membrilor fracțiunii parlamentare a Partidului Congresul Național Indian de guvernămînt, primul ministru al Indiei, Indira Gandhi, a salutat recentul acord indo-pakistaneze în probleme umanitare rezultate de pe urma războiului indo-pakistanez din decembrie 1971 și și-a exprimat speranța că el va fi îndeplinit în întregime.

La rîndul său, S. D. Sharma, președintele Partidului Congresul Național Indian a apreciat acordul de la Delhi ca un pas important pe calea stabilirii unor relații pașnice în această zonă a lumii. „Noi dorim nu numai relații de bună vecinătate cu Pakistanul. Noi vrem să luptăm împreună pentru bunăstarea popoarelor noastre", a declarat Sharma.

★

ISLAMABAD 31 (Agerpres). — Liderii diferitelor partide politice, diverși oameni politici din Pakistan au aprobat rezultatele tratativelor indo-pakistaneze și realizarea acordului dintre cele două țări. Ei au dat o înaltă apreciere rolului primului ministru al Pakistanului, Zulfikar Ali Bhutto, în realizarea înțelegerii. Referindu-se la acest acord, Aziz Ahmad, ministru secretar de stat la Ministerul Afacerilor Externe al Pakistanului, care a condus delegația țării sale la convorbirile de la Delhi, a arătat că „acordul are o importanță excepțională și va fi salutat de milioane de oameni din Pakistan, Bangladesh și India".

DACCA 31 (Agerpres). — Într-o convorbire cu ziariștii la Dacca, primul ministru al Republicii Bangladesh, Mujibur Rahman, și-a exprimat satisfacția în legătură cu încheierea acordului dintre India și Pakistan și a apreciat acest acord ca o victorie a forțelor iubitoare de pace din Asia de sud.

Crucea Roșie Internațională va trimite ajutoare populației sinistrate din Mexic

GENEVA 31 (Agerpres). — Un purtător de cuvînt al Crucii Roșii Internaționale a declarat, la Geneva, că organizația pregătește trimiterea de ajutoare pentru populația sinistrată din Mexic, unde cutremurul de pămînt și inundațiile au lovit unele zone ale țării. El a adăugat că, în prezent, guvernul mexican și reprezentanții Crucii Roșii încearcă să evalueze proporțiile cataclismului. Purtătorul de cuvînt a menționat că rapoartele preliminare ale reprezentanților Crucii Roșii aflați la fața locului evaluează numărul morților între 500 și 800, iar cel al răniților la peste 1.500.

SĂRBĂTOAREA NAȚIONALĂ A MALAYEZIEI

Poporul malayezian sărbătorește astăzi împlinirea a 16 ani de la proclamarea independenței — eveniment de o deosebită însemnătate care a încununat îndelungata sa luptă pentru eliberarea de sub jugul colonial.

Perioada care s-a scurs de la memorabila dată de 31 august 1957 se caracterizează prin eforturile întregului popor din Malayezia pe drumul unei dezvoltări independente, al valorificării în propriul interes a bogățiilor naționale. Planurile de dezvoltare, adoptate în ultimii ani, au fost orientate spre diversificarea economiei, atît în domeniul industriei cît și în cel al agriculturii, în scopul asigurării progresului economic și social al țării. Au fost întreprinse acțiuni pentru ridicarea nivelului de trai material și cultural al populației, pentru lărgirea rețelei de școli, a pregătirii cadrelor proprii destinate economiei naționale.

Pe plan extern, Malayezia promovează o politică de neangajare, pronunțîndu-se pentru dezvoltarea relațiilor cu toate statele, indiferent de sistemul lor social-politic. Între România și Malayezia s-au statornicit relații de prietenie și colaborare pe multiple planuri, în spiritul coexistenței pașnice și respectului reciproc, al independenței și suveranității naționale, relații exprimînd năzuința comună spre o conviețuire pașnică a popoarelor de pe toate continentele.

Cu prilejul sărbătorii naționale a Malayeziei, poporul român adresează poporului malayezian călduroase felicitări și urări de noi succese pe calea progresului și prosperității.

ZIUA INDEPENDENȚEI STATULUI TRINIDAD — TOBAGO

Se împlinesc astăzi 11 ani de la data cînd statul Trinidad — Tobago și-a proclamat independența.

Alcătuit din două insule situate în Arhipelagul Antilelor Mici, în apropierea coastelor Venezuelei, Trinidad — Tobago are o suprafață de 5128 kmp și o populație de peste un milion de locuitori. Pe cele două insule se găsesc însemnate bogății naturale: petrol (anual, se extrag peste 7 milioane de tone), zăcăminte de bitum, cacao, cafea, trestie de zahăr (250 000 de tone de zahăr anual), banane, nuci de cocos, orez etc. Turismul constituie una din principalele surse de venit ale statului.

Actualul plan de dezvoltare economică (1969—1973) este axat, îndeosebi, pe diversificarea producției naționale, pe accentuarea controlului exercitat de stat în viața economică.

Animate de dorința de a dezvolta legături de prietenie și colaborare, Republica Socialistă România și Trinidad — Tobago au hotărît, în noiembrie 1972, stabilirea de relații diplomatice între cele două țări, menite să favorizeze o mai bună cunoaștere și colaborare reciprocă, în avantajul amîndor părți.

Cu prilejul zilei naționale a statului Trinidad — Tobago, poporul român transmite cordiale felicitări și urări de progres și prosperitate poporului din Trinidad — Tobago.

AGERPRES ora 12

NEW YORK. — Comitetul Națiunilor Unite pentru decolonizare a adoptat, o rezoluție care „reafirmă dreptul inalienabil al poporului din Porto Rico la autodeterminare și independență".

Rezoluția recomandă guvernului S.U.A. să se abțină de a adopta vreo măsură susceptibilă să împiedice poporul portorican de la exercitarea plenară și liberă a dreptului său inalienabil la autodeterminare și independență, atît pe plan economic și social, cît și în alte sfere de activitate.

LONDRA. — Asociația tehnicienilor din sectorul cinematografiei și televiziunii din Anglia a cerut naționalizarea a 33 de companii cinematografice, inclusiv filialele concernelor cinematografice americane, fără să fie acordate nici un fel de compensații.

CAIRO. — Yasser Arafat, președintele Comitetului Executiv al Organizației pentru Eliberarea Palestinei a conferit, la Cairo, cu vicepreședintele Mahmud Fawzi, cu ministrul apărării, Ahmed Ismail, precum și cu alte persoane oficiale ale Republicii Arabe Egipt. Au fost examinate probleme referitoare la evoluția situației din Orientul Apropiat.

(Convorbirile liderului palestinian cu oficialitățile egiptene au avut loc înaintea vizitei oficiale pe care secretarul general al O.N.U., Kurt Waldheim, urmează să o întreprindă la Cairo, începînd de astăzi).

pe scurt, de pretutindeni

IERI, în Uniunea Sovietică a fost lansat satelitul artificial al Pămîntului „Cosmos-583". Centrul de coordonare și calcul efectuează prelucrarea informațiilor recepționate de la bordul satelitului.

ÎN CAPITALA ALGERIANĂ au continuat lucrările Comitetului pregătitor al celei de-a patra Conferințe la nivel înalt a țărilor nealiniate. Comitetul examinează noile candidaturi la grupul țărilor nealiniate și documentele de lucru ale conferinței, care vor fi supuse în continuare dezbaterii Consiliului miniștrilor afacerilor externe a cărui reuniune va începe la 2 septembrie la Alger.

VIETNAMUL DE SUD. — În cadrul unei reuniuni speciale a Consiliului de Miniștri al Guvernului Revoluționar Provizoriu al Republicii Vietnamului de Sud, desfășurată în zona eliberată a Vietnamului de Sud, s-a stabilit ca delegația G.R.P. la Conferința țărilor nealiniate de la Alger să fie condusă de Nguyen Huu Tho, președinte al Prezidiului C. C. al Frontului de Eliberare Națională și membru al Consiliului Consultativ al G.R.P.

LA CRACOVIA s-au deschis lucrările unui simpozion al Comisiei internaționale de slavistică, cu participarea oamenilor de știință și a specialiștilor din 15 țări europene, S.U.A. și Canada. În timpul lucrărilor, desfășurate în trei secții, urmează să fie audiate 20 de referate.

ÎN BERLINUL OCCIDENTAL prețurile la produsele alimentare au crescut, comparativ cu anul trecut, în medie cu 20 la sută.

LA BERLIN a fost semnat un acord comercial și de plăți pe termen lung între R. D. Germană și Austria, primul document de acest gen intervenit după stabilirea de relații diplomatice între cele două țări, în decembrie anul trecut.

POTRIVIT DATELOR OFICIALE furnizate de Institutul național de statistică, populația Belgiei a fost de 9 726 850 la 31 decembrie 1972, din care 4 759 930 bărbați. În 1972, populația Belgiei a crescut cu 31 471 de locuitori.

TOKIO, 31 (Agerpres). — O parte din membrii expediției care vor participa la operațiunea cunoscută sub denumirea „Loch Ness în 80 de zile" este gata de start. Primul obiectiv al acestei operațiuni este de a confirma existența în lacul scoțian Loch Ness, așa cum susțin localnicii, a peștelui-monstru numit „Nessie". Dacă „Nessie" este descoperit, echipa compusă din 20 de membri, în cea mai mare parte japonezi, va consulta oficialitățile britanice asupra problemei dacă să-i captureze sau nu, a declarat șeful expediției, Shintaro Ishihara.

În cursul celor 80 de zile, care vor începe la 5 septembrie, Loch Ness va fi explorat în toate sensurile cu ajutorul unui submarin împrumutat de exploratorul Jacques Cousteau. Submersibilul va fi echipat cu camere de luat vederi bazate pe raze infraroșii, faruri puternice, detectoare de pești care au ridicat costul expediției la aproximativ 600 000 dolari.

Cei 15 membri japonezi ai expediției, dintre care trei sînt femei, au fost selecționați dintre 2 600 candidați veniți din toate regiunile Japoniei. În vederea acțiunii antrenamentele s-au organizat în apele lacului Motos de la poalele muntelui Fuji.

CALEIDOSCOP

Recensămîntul păsărilor

La cererea Comitetului internațional pentru prezervarea păsărilor, Oficiul ungar de protecție a naturii a efectuat un recensămînt al păsărilor migratoare din Ungaria. Conform datelor, circa 4 000 de perechi de berze își aleg, temporar, reședința în Ungaria. Șoimul migrator se pare că a dispărut cu totul din Ungaria, la fel și șoimul regal și vulturul imperial. Din ultima specie, s-a recenzat totuși un exemplar, care avea pui.

Noul rezervor de apă de la Stanton (S.U.A.) are originala formă a unui ibric de cafea (înălțimea sa e de 25 m, iar capacitatea de 300 000 l). El aprovizionează cu apă potabilă aproximativ 300 familii.

LÎNGĂ Napoli au fost dezgropate cîteva case romane, cu porticе și coloane bine conservate. Pe aceste locuri se afla orașul Oplonti, care, ca și invecinatele Ercolano și Pompei, a fost în întregime acoperit de lavă și pietre în urma erupției Vezuviului în anul 79. În secole casele au stat conservate sub lavă.

Reabilitarea vulpilor

Cercetători cehoslovaci care au urmărit timp de un an comportarea vulpilor dintr-o regiune bogată în asemenea animale au ajuns la concluzia că reputația de animal păgubitor nu este întemeiată. Cea mai mare parte a anului ele se hrănesc cu șoareci de cîmp, așa că sînt mai curînd folositoare, chiar dacă — din cînd în cînd — mai dau o raită și pe la cotețele gospodarilor.

● Recent, s-a inaugurat sărbătorește calea ferată dintre orașul Tiumen și Surugut, localitatea petroliștilor din Vestul Siberiei.

● O bancă din orașul suedez Kalmur a fost jefuită. Oricît de neverosimil li se părea, în fața dovezilor de necontestat, anchetatorii au trebuit să admită că făptașii sînt chiar dintre conducătorii unei întreprinderi din apropierea băncii. Cei doi impricinați și-au recunoscut vina, dar au susținut că acțiunea lor avea un „substrat uman". Neavînd bani pentru plata salariilor personalului, au recurs la metoda respectivă, sperînd să despăgubească mai tîrziu și banca pe care au devalizat-o. Tot din motive „umane", probabil, au ridicat o sumă de rezervă care depășea cu mult stările de salarii.

Motivare...

Vocabular...

Conducătorul oficiului telefonic din Palermo (Sicilia) a primit un dar deosebit cu prilejul aniversării a 50 de ani de viață: un dicționar în care sînt înregistrate toate invectivele cu care sînt gratificate colaboratoarele sale de-a lungul unui an. Vocabularul conține 2 804 „cuvinte".

O tînără locuitoare din Gera (R.D.G.), care tocmai părăsea mulțumită un sediu al loteriei de stat, după ce încasase cîștigul de 25 000 de mărci, s-a întîlnit la intrare cu părinții ei. Aceștia îi veneau să încaseze și ei contravaloarea unui lor norocos: 213 000 mărci.

● *Un recensămînt efectuat recent a stabilit că numai în Austria de jos există 7 163 obiective decretate monumente puse sub ocrotirea legii.*

O ÎNTREAGĂ flotilă de ambarcațiuni pescărești a asediat literalmente sediul de lîngă Chiba unde se află fabrica „Nippon Vinyl Cloride". Întreprinderea respectivă este acuzată că a provocat otrăvirea cu mercur a faunei acvatice ca urmare a deversării deșeurilor fabricii în apele înconjurătoare. A fost o demonstrație în sprijinul acțiunii judiciare intentată întreprinderii.

Termobur

În Pamir ca și în apropierea polilor Nord și Sud a fost încercat noul instrument sovietic de forat ghețarii, termoburul. Cercetătorii au ales cel mai mare ghețar, pentru ca noul agregat să-și dezvăluie toate calitățile. În 30 de ore, termoburul a străpuns ghețarul Abramov din Pamir, gros de 113 m. Oamenii de știință au putut pătrunde astfel în inima ghețarilor care alimentează cursurile de apă din Asia Centrală, luînd probe din adîncuri.

Redacția și administrația, str. Brezoianu nr. 23—25, Centrala telefonică: 37 27 77. Secția scrisori și biroul juridic: 37 27 73. Publicitatea, str. 13 Decembrie 20, blocul 8, telefon 14 15 16. Cititorii din străinătate pot face abonamente adresîndu-se întreprinderii „ROMPRESFILATELIA" — Serviciul Import-Export Presă — București — calea Griviței nr. 64—66, P.O.B. 2 001.

40 164